

IL MERCATO DEL LAVORO LOCALE –Dicembre 2015

a cura del Settore Formazione, Lavoro, Istruzione e Politiche Sociali della Provincia di Ravenna

1. L'occupazione nei comparti privati extra-agricoli

(Fonte SILER i dati si riferiscono alle persone e sono provvisori¹. **Elaborazioni Settore Formazione, Lavoro, Istruzione e Politiche Sociali in collaborazione con Servizio Statistica Provincia di Ravenna**)¹

In provincia di Ravenna il mese di dicembre 2015 registra una ripresa dell'occupazione². Infatti la variazione tendenziale degli occupati³ rispetto allo stesso mese dell'anno precedente risulta pari a 1,7%. Sono gli uomini che registrano un incremento maggiore (2,6% contro 0,6% delle donne).

Graf.1 OCCUPATI dipendenti, nelle unità locali dei settori privati extragricoli, per genere. Variazione % tendenziale dell'occupazione - periodo gennaio 2011/dicembre2015

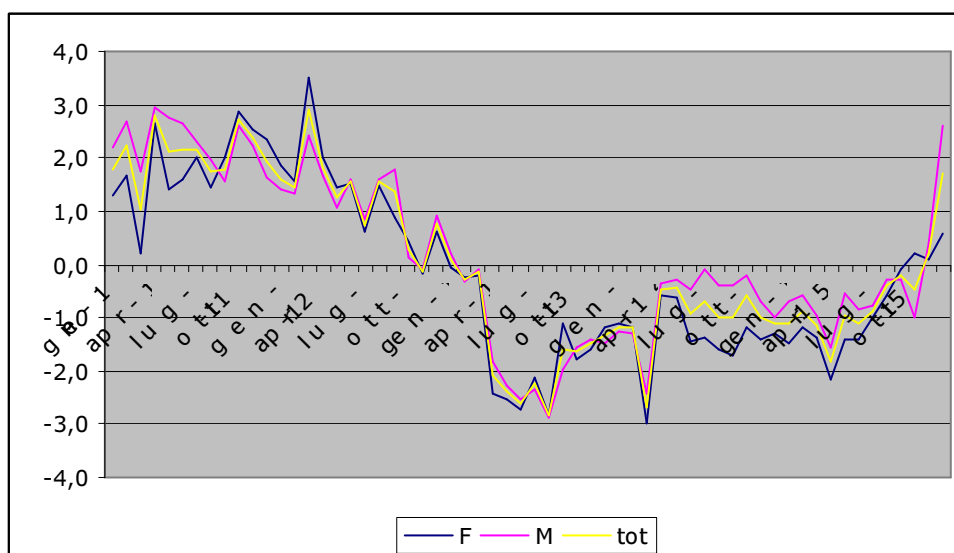

¹ Per effetto della metodologia di calcolo prevista all'interno del modello statistico i dati possono subire modificazioni nel corso del tempo. Pertanto i dati non coincidenti con precedenti comunicazioni vanno considerati rettificati. I dati contenuti in questo report fanno riferimento all'estrazione dalla banca dati SILER effettuata il 1 febbraio 2016.

² Nel calcolo sono stati considerati tutti i movimenti (avviamenti, cessazioni, proroghe, trasformazioni) derivanti da comunicazioni obbligatorie effettuate da parte delle imprese che hanno sede in provincia di Ravenna. La metodologia utilizzata per la definizione del modello di lettura del mercato del lavoro è stata messa a punto dal **Servizio Statistico della Provincia di Ravenna**

³ La variazione tendenziale di un mese corrisponde al "saldo cumulato" (somma di tutti i saldi semplici dei 12 mesi precedenti) e per sua natura può essere di segno diverso rispetto ai singoli saldi semplici registrati nel periodo.

**Tav.1 OCCUPATI dipendenti nelle unità locali dei settori privati extragricoli.
Variazione tendenziale nel mese di dicembre- VALORI ASSOLUTI E PERCENTUALI**

		dicembre 2015			dicembre 2014		
		stock	var. assoluta*	var. %*	stock	var. assoluta*	var. %*
TOTALE		92.641	1.570	1,7	91.071	-1.061	-1,2
GENERE	Maschi	51.303	1.307	2,6	49.996	-511	-1,0
	Femmine	41.338	263	0,6	41.075	-550	-1,3
NAZIONALITÀ	Italiani	80.587	924	1,2	79.663	-889	-1,1
	Stranieri	12.054	646	5,7	11.408	-172	-1,5
TIPOLOGIA CONTRATTO	T. determ.	4.758	-2.297	-32,6	7.055	-973	-12,1
	T. indetermin.	87.883	3.867	4,6	84.016	-88	-0,1
TIPOLOGIA ORARIO	T. parziale	25.140	669	2,7	24.471	670	2,8
	T. pieno	67.501	901	1,4	66.600	-1.731	-2,5

*Variazione assoluta e percentuale rispetto allo stesso mese dell'anno precedente

In calo le assunzioni a tempo determinato (-32,6%), mentre continua l'aumento degli occupati con contratti a tempo indeterminato (4,6% pari a 3.867 unità). In aumento i lavoratori con contratto di lavoro a tempo pieno.

Tav.2 OCCUPATI dipendenti nelle unità locali dei settori privati extragricoli. Variazione tendenziale rispetto allo stesso mese dell'anno precedente - dettaglio per tipo di contratto - VALORI ASSOLUTI

		dicembre 2015
D	apprendistato	-304
	lavoro a tempo determinato	-1.499
	lavoro intermittente a tempo determinato	6
	lavoro interinale a tempo determinato	-500
	altro	0
	totale	-2.297
I	apprendistato	194
	lavoro a tempo indeterminato standard	3.655
	lavoro intermittente a tempo indeterminato	-310
	lavoro interinale a tempo indeterminato	320
	altro	8
	totale	3.867

La tavola che segue riporta la variazione occupazionale nei diversi macrosettori e territori della provincia. Come si può rilevare, per la prima volta dopo molto tempo, tutti i tre comparti presentano un valore positivo. Il comparto costruzioni (0,6%), l'industria (1,6%), il terziario (1,9%).

Tav.3 OCCUPATI dipendenti nelle unità locali dei settori privati extragricoli per settore e CPI. Variazione tendenziale dicembre 2015 - VALORI ASSOLUTI E PERCENTUALI*

	valori assoluti				valori percentuali			
	totale dipendenti	industria	costruzioni	terziario	totale dipendenti	industria	costruzioni	terziario
FAENZA	311	140	-23	190	1,6	1,8	-2,6	1,9
LUGO	399	358	-20	61	1,7	3,0	-1,5	0,6
RAVENNA	860	-3	81	777	1,8	0,0	2,0	2,2
totale	1.570	495	38	1.028	1,7	1,6	0,6	1,9

**sulla base del modello statistico di riferimento, i dati dei prospetti e delle tavole possono non coincidere fra loro e all'interno della stessa tavola per qualche unità in più o in meno.*

La tavola sottostante riporta la variazione tendenziale media degli occupati degli ultimi trimestri. Da rilevare che anche il nostro mercato del lavoro locale sta evidenziando segnali di miglioramento. Infatti dopo una progressiva riduzione del valore negativo della variazione tendenziale media dell'occupazione nel 2014 e nei primi tre trimestri del 2015, il IV trimestre 2015 fa registrare per la prima volta un valore positivo, seppure di poco (0,3%).

Tav. 4 OCCUPATI dipendenti nelle unità locali dei settori privati extragricoli per sesso. Variazione tendenziale media sullo stesso periodo dell'anno precedente - VALORI PERCENTUALI

	F	M	totale
1° trimestre 2014	-1,8	-1,7	-1,7
2° trimestre 2014	-0,9	-0,4	-0,6
3° trimestre 2014	-1,5	-0,2	-0,8
4° trimestre 2014	-1,3	-0,6	-0,9
1° trimestre 2015	-1,4	-0,7	-1,0
2° trimestre 2015	-1,7	-1,0	-1,3
3° trimestre 2015	-0,6	-0,5	-0,5
4° trimestre 2015	0,1	0,4	0,3

1.1 Un segmento del mercato del lavoro: le assunzioni

(Fonte SILER i dati sono provvisori e fanno riferimento all'estrazione dalla banca dati SILER effettuata il 1 febbraio 2016)

Le assunzioni⁴ registrate presso i Centri per l'impiego a dicembre 2015 sono 4.806, in aumento rispetto a dicembre 2014 (4.461). Va precisato che una singola persona può essere assunta più volte nel periodo.

Il 39,3% è costituito da contratti di lavoro a tempo determinato mentre il 34,9% sono contratti a tempo indeterminato. A dicembre 2014 i contratti a tempo determinato erano quasi la metà delle assunzioni (46,4%) mentre quelle a tempo indeterminato raggiungevano appena il 7,1%. Sul forte incremento delle assunzioni a tempo indeterminato del mese di dicembre 2015 hanno probabilmente pesato anche le variazioni normative previste nella Legge di stabilità 2016⁵

Tav.5 Assunzioni effettuate a dicembre suddivise per tipologia contrattuale - Comparazione 2015-2014

	dicembre 2015		dicembre 2014	
	val.assoluto	%	val.assoluto	%
apprendistato	92	1,9	95	2,1
lavoro a tempo determinato	1.887	39,3	2.068	46,4
lavoro intermittente	413	8,6	272	6,1
lavoro di somministrazione	688	14,3	1.478	33,1
lavoro a tempo indeterminato	1.679	34,9	318	7,1
contratti atipici	47	1,0	224	5,0
altro	0	0,0	6	0,1
totale	4.806	100,0	4.461	100,0

Le assunzioni complessive effettuate nel 2015 sono 106.672; in leggero aumento rispetto allo stesso periodo 2014 (106.170).

Tav.6 Assunzioni effettuate nel periodo suddivise per fascia età. Comparazione anni 2015-2014

	2015		2014	
	val.assoluto	%	val.assoluto	%
fino a 29 anni	30.616	28,7%	30.666	28,9%
30-40	30.862	28,9%	31.638	29,8%
41-54	34.311	32,2%	33.476	31,5%
55 e oltre	10.883	10,2%	10.390	9,8%
totale	106.672	100,0%	106.170	100,0%

⁴ Come da orientamenti consolidati in materia, sono state considerate solo le assunzioni effettuate da parte delle imprese residenti in provincia di Ravenna escluse le proroghe, le trasformazioni, le sospensioni, i tirocini, le borse lavoro. Anche nel caso di lavoro di somministrazione sono state considerate le agenzie aventi sede in provincia di Ravenna, indipendentemente dalla sede del lavoratore coinvolto e dell'azienda utilizzatrice dello stesso.

⁵ In vigore dal 1° gennaio, la legge di Stabilità 2016 (L. n.208/2015, pubblicata nella G.U. n. 302 del 30/12/2015) ha confermato anche per il 2016 gli sgravi contributivi per le assunzioni a tempo indeterminato. Tali sgravi sono però previsti in misura ridotta rispetto all'esonero totale previsto per le assunzioni 2015, in quanto i contributi esonerabili sono limitati al 40% e la durata massima è fissata in due anni. Ridotto anche il tetto massimo di fruizione.

Nel 2015 anche nel nostro territorio le assunzioni fanno registrare un forte incremento dei contratti a tempo indeterminato che passano da 6.438 (6,1% del totale assunzioni 2014) a 11.761 (11,0% del totale assunzioni 2015). In analogia con il dato nazionale e regionale, tale incremento ha coinciso con l'entrata in vigore dei provvedimenti normativi presi dal governo in materia di mercato del lavoro (job act, Legge stabilità 2015, Legge stabilità 2016....).

In calo il lavoro intermittente che scende dall'8,2% del totale assunzioni 2014 al 6,8% dell'analogo periodo 2015 e il tempo determinato che passa dal 63,0% del totale assunzioni 2014 al 61,9% del 2015.

**Tav.7 Assunzioni effettuate nel periodo suddivise per tipologia contrattuale.
Comparazione anni 2015-2014**

	2015		2014	
	valori assoluti	%	valori assoluti	%
apprendistato e altri contratti di inserimento	3.649	3,4	3.955	3,7
lavoro a tempo determinato	66.080	61,9	66.854	63,0
lavoro intermittente	7.246	6,8	8.699	8,2
lavoro di somministrazione	15.726	14,7	16.266	15,3
lavoro a tempo indeterminato	11.761	11,0	6.438	6,1
contratti atipici	2.020	1,9	3.580	3,4
altro	190	0,2	378	0,4
totale	106.672	100,0	106.170	100,0

In coerenza con le caratteristiche del nostro mercato del lavoro provinciale, il 41,6% delle assunzioni del 2015 interessa professioni non qualificate e il 22,4% professioni qualificate nelle attività commerciali e nei servizi. Non si registrano sostanziali differenze fra i due periodi.

**Tav.8 Assunzioni effettuate nel periodo suddivise per grandi gruppi professionali.
Comparazione anni 2015-2014**

	2015		2014	
	valori assoluti	%	valori assoluti	%
1 Dirigenti	211	0,2	309	0,3
2 Professioni intellettuali, scientifiche e di elevata specializzazione	11.793	11,1	11.337	10,7
3 Professioni tecniche	4.431	4,2	4.835	4,6
4 Impiegati	5.940	5,6	5.465	5,1
5 Professioni qualificate nelle attività commerciali e nei servizi	23.853	22,4	23.626	22,3
6 Operai specializzati	9.767	9,2	9.373	8,8
7 Conduttori di impianti e operai semiqualeficati addetti a macchinari fissi e mobili	6.327	5,9	6.040	5,7
8 Professioni non qualificate	44.349	41,6	45.185	42,6
9 Forze armate	1	0,0	0	0,0
totale	106.672	100,0	106.170	100,0

I settori in cui si registra il maggior numero di assunzioni sono agricoltura (23,5%), noleggio, agenzie di viaggio, servizi di supporto alle imprese (17,3%), attività dei servizi di alloggio e ristorazione (15,7%).

**Tav.9 Assunzioni effettuate nel periodo suddivise per codice Ateco
Comparazione anni 2015-2014**

	2015		2014	
	val. assoluti	%	val. assoluti	%
A - AGRICOLTURA, SILVICOLTURA E PESCA	25.043	23,5	24.699	23,3
B - ESTRAZIONE DI MINERALI DA CAVE E MINIERE	102	0,1	220	0,2
C - ATTIVITÀ MANIFATTURIERE	8.404	7,9	8.122	7,6
D - FORNITURA DI ENERGIA ELETTRICA, GAS, VAPORE E ARIA CONDIZIONATA	57	0,1	50	0,0
E - FORNITURA DI ACQUA; RETI FOGNARIE, ATTIVITÀ DI GESTIONE DEI RIFIUTI E RISANAMENTO	137	0,1	115	0,1
F - COSTRUZIONI	2.662	2,5	2.632	2,5
G - COMMERCIO ALL'INGROSSO E AL DETTAGLIO; RIPARAZIONE DI AUTOVEICOLI E MOTOCICLI	5.139	4,8	4.758	4,5
H - TRASPORTO E MAGAZZINAGGIO	2.001	1,9	1.868	1,8
I - ATTIVITÀ DEI SERVIZI DI ALLOGGIO E DI RISTORAZIONE	16.739	15,7	16.855	15,9
J - SERVIZI DI INFORMAZIONE E COMUNICAZIONE	601	0,6	502	0,5
K - ATTIVITÀ FINANZIARIE E ASSICURATIVE	160	0,1	136	0,1
L - ATTIVITA' IMMOBILIARI	119	0,1	91	0,1
M - ATTIVITÀ PROFESSIONALI, SCIENTIFICHE E TECNICHE	1.052	1,0	1.073	1,0
N - NOLEGGIO, AGENZIE DI VIAGGIO, SERVIZI DI SUPPORTO ALLE IMPRESE	18.418	17,3	18.712	17,6
O - AMMINISTRAZIONE PUBBLICA E DIFESA; ASSICURAZIONE SOCIALE OBBLIGATORIA	850	0,8	535	0,5
P - ISTRUZIONE	10.935	10,3	11.483	10,8
Q - SANITA' E ASSISTENZA SOCIALE	1.839	1,7	1.543	1,5
R - ATTIVITÀ ARTISTICHE, SPORTIVE, DI INTRATTENIMENTO E DIVERTIMENTO	7.500	7,0	8.015	7,5
S - ALTRE ATTIVITÀ DI SERVIZI	2.067	1,9	2.062	1,9
T - ATTIVITÀ DI FAMIGLIE E CONVIVENZE COME DATORI DI LAVORO PER PERSONALE DOMESTICO.....	2.807	2,6	2.657	2,5
U - ORGANIZZAZIONI ED ORGANISMI EXTRATERRITORIALI	5	0,0	21	0,0
_NEU - Codifica Non esistente / Non univoca	35	0,0	21	0,0
Totale	106.672	100,0	106.170	100,0

1.1.1. Alcune riflessioni sulle assunzioni a tempo indeterminato

L'anno 2015 rappresenta un anno di discontinuità per il mercato del lavoro in Italia. Lo è sicuramente dal punto di vista normativo, con l'entrata in vigore a partire dal 1 gennaio della decontribuzione fiscale introdotta con la Legge di stabilità 2015 per tutti i nuovi contratti a tempo indeterminato attivati nel settore privato nel corso dell'anno e della nuova regolazione 'a tutele crescenti' per i nuovi contratti a tempo indeterminato attivati a partire dal 7 marzo 2015, con l'entrata in vigore del decreto legislativo 23/2015, adottato nell'ambito del Jobs Act.

In coincidenza con l'entrata in vigore della incentivazione, per tutti i mesi del 2015 si è determinata una nuova tendenza nelle assunzioni con contratto a tempo indeterminato, con forti variazioni positive sul 2014. Infatti nel 2015 le assunzioni a tempo indeterminato sono state 11.761 con un aumento del 82,7% rispetto al 2014.

**Tav.10 Assunzioni a tempo indeterminato effettuate nel periodo - var.assoluta e percentuale
Comparazione anni 2015-2014**

MeseInizioMovimento	2015	2014	var.assoluta	Var%
Gennaio	1.110	861	249	28,9
Febbraio	793	484	309	63,8
Marzo	925	478	447	93,5
Aprile	1.027	601	426	70,9
Maggio	849	517	332	64,2
Giugno	878	491	387	78,8
Luglio	789	444	345	77,7
Agosto	473	279	194	69,5
Settembre	1.291	910	381	41,9
Ottobre	1.028	611	417	68,2
Novembre	919	444	475	107,0
Dicembre	1.679	318	1.361	428,0
Totale	11.761	6.438	5.323	82,7

E' l'età fino a 40 anni che fa registrare l'incremento maggiore: infatti le assunzioni che interessano questi lavoratori passano dal 46,5% al 51,9% del totale assunzioni del periodo. Al suo interno, i giovani fino a 29 anni passano dal 15,3% del totale assunzioni a tempo indeterminato 2014 al 19,9% del totale assunzioni 2015.

**Tav.11 Assunzioni a tempo indeterminato effettuate nel periodo suddivise per sesso e fascia età.
Comparazione anni 2015-2014**

	2015			% di colonna		
	valori assoluti					
	F	M	Totale	F	M	Totale
fino a 29 anni	1.064	1.282	2.346	17,8	22,2	19,9
30-40	1.739	2.026	3.765	29,1	35,0	32,0
41-54	2.229	1.941	4.170	37,3	33,5	35,5
55 e oltre	943	537	1.480	15,8	9,3	12,6
valori assoluti	5.975	5.786	11.761	100,0	100,0	100,0

- segue

- segue

2014						
	valori assoluti			valori percentuali		
	F	M	Totale	F	M	Totale
fino a 29 anni	452	530	982	12,2	19,3	15,3
30-40	991	1.018	2.009	26,8	37,1	31,2
41-54	1.545	965	2.510	41,8	35,2	39,0
55 e oltre	709	228	937	19,2	8,3	14,6
valori assoluti	3.697	2.741	6.438	100,0	100,0	100,0

La maggior parte delle assunzioni a tempo indeterminato (55,8%) è a tempo pieno, nell'analogo periodo 2014 il tempo pieno era il 44,7%, a conferma di un trend occupazionale che si orienta verso una tipologia occupazionale più ampia e positiva.

Ancora una volta sono le donne a essere interessate maggiormente dall'orario a tempo parziale anche se, confrontando il dato delle assunzioni femminili 2015 con quello del 2014, si può rilevare che la percentuale di donne assunte con contratto a tempo parziale scende comunque dal 71,8% al 62,7% del totale assunzioni femminili del periodo.

**Tav.12 Assunzioni a tempo indeterminato effettuate nel periodo suddivise per tipo di orario
Comparazione anni 2015-2014 - Valori percentuali**

	2015			2014		
	F	M	totale	F	M	totale
tempo parziale	62,7	25,0	44,2	71,8	32,8	55,2
tempo pieno	37,3	75,0	55,8	28,1	67,2	44,7
totale	100,0	100,0	100,0	100,0	100,0	100,0
valori assoluti	5.975	5.786	11.761	3.697	2.741	6.438

Anche le "trasformazioni" del rapporto di lavoro da tempo determinato a tempo indeterminato seguono lo stesso andamento già visto per le assunzioni a tempo indeterminato. Infatti nel 2015 aumentano dell'85,2% passando da 2.262 a 4.190). In questo caso, come nelle assunzioni a tempo indeterminato, sul forte incremento registrato nel mese di dicembre hanno probabilmente pesato anche le variazioni normative previste nella Legge di stabilità 2016.

**Tav.13 Trasformazioni da tempo determinato a tempo indeterminato effettuate nel periodo suddivise per mese
Comparazione anni 2015-2014**

	gen	feb	mar	apr	mag	giu	lug	ago	sett	ott	nov	dic.	totale
2015	239	184	313	328	297	245	308	178	201	322	288	1.287	4.190
2014	377	172	177	162	236	208	238	129	162	198	91	112	2.262
<i>Var. % 2015/2014</i>	-138	12	136	166	61	37	70	49	39	124	197	1.175	1.928
<i>Var. assoluta 2015/2014</i>	-36,6	7,0	76,8	102,5	25,8	17,8	29,4	38,0	24,1	62,6	216,5	1.049,0	85,2

I comparti che fanno registrare il maggior numero di trasformazioni da tempo determinato a tempo indeterminato sono il comparto manifatturiero (28,1% del totale 2015), il commercio (16,2%), l' "attività dei servizi di alloggio e ristorazione" (10,3%).

Il precedente percorso professionale dei lavoratori che hanno avuto un'assunzione a tempo indeterminato nel 2015 (escluse le trasformazioni), prevede nel 32,0% un contratto a tempo determinato, per il 27,9% un contratto a tempo indeterminato. Il 21,9% (2.575 assunzioni) ha coinvolto lavoratori che non risulta abbiano lavorato in precedenza⁶.

**Tav.14 Ultima precedente occupazione dei lavoratori assunti con contratto a tempo indeterminato.
Anno 2015 - Valori percentuali**

PRECTIPOCONTRAT TOAGGREGATO	gen	feb	mar	apr	mag	giu	lug	ago	sett	ott	nov	dic.	tot
apprendistato e altri	1,1	1,1	1,8	1,9	1,8	0,6	1,4	0,8	1,0	1,9	1,3	1,6	1,4
lavoro a tempo determinato	38,0	38,6	34,2	32,0	29,0	23,8	30,7	32,1	40,7	28,6	28,7	27,3	32,0
lavoro intermittente	4,0	5,9	6,4	7,8	6,1	8,8	5,8	5,3	2,9	4,9	4,5	8,3	5,9
lavoro di somministrazione	4,5	3,5	4,8	6,5	5,5	5,7	5,6	5,3	4,0	11,5	7,2	13,3	6,9
lav. tempo indeterminato	32,5	27,4	31,7	30,3	32,7	32,8	34,1	27,9	24,2	26,5	29,6	16,4	27,9
contratti atipici	1,7	2,3	1,6	2,9	1,9	2,2	2,3	2,1	1,5	1,9	2,2	6,6	2,7
altro	0,7	0,3	0,5	0,7	0,8	1,1	0,4	0,6	0,7	0,6	1,6	4,6	1,3
(vuoto)	17,5	20,9	19,0	17,9	22,1	25,1	19,8	25,8	25,2	24,1	24,9	21,9	21,9
<i>totale</i>	100,0	100,0	100,0	100,0	100,0	100,0	100,0	100,0	100,0	100,0	100,0	100,0	100,0

⁶ In questa voce sono compresi anche i lavoratori assunti con contratto di lavoro a tempo indeterminato che, pur non avendo alcuna assunzione con contratto standard, hanno svolto in precedenza un tirocinio. Tali lavoratori nel periodo gennaio-dicembre sono stati 183.

2. Persone in stato di disoccupazione che hanno reso la dichiarazione di immediata disponibilità al lavoro - DID

(Fonte: SILER - estrazione del 1 febbraio 2016 - dati provvisori)

La Dichiarazione di Immediata Disponibilità (DID) può essere rilasciata da coloro che sono privi di lavoro e sono effettivamente alla ricerca di una occupazione. Tutti coloro che dichiarano il proprio stato di disoccupazione con la DID sono tenuti per legge a svolgere le misure di politica attiva (per esempio formazione professionale, tirocini, preselezione) previste per loro dal Centro per l'impiego, in vista del loro reinserimento nel mercato del lavoro. Dopo la stipula della DID il Centro per l'impiego proporrà all'utente la sottoscrizione di un Patto di Servizio Personalizzato. Si tratta di un accordo formale tra il lavoratore e il Centro per l'impiego, in cui vengono definite le azioni che il lavoratore deve intraprendere per la ricerca attiva del lavoro. Lo stato di disoccupazione si perde nei casi previsti dal D.lgs.150/2015.

Nel mese di dicembre 2015 le persone cui è stato riconosciuto lo stato di disoccupazione, ovvero coloro che hanno rilasciato una dichiarazione di immediata disponibilità al lavoro (DID) nei tre C.P.I. della Provincia di Ravenna, è stato di 1.204 unità, in aumento rispetto a dicembre 2014 (1.144). Disaggregando il dato per CPI, vediamo che a Faenza le DID rese a dicembre 2015 sono 257 (220 a dicembre 2014), a Lugo sono 261 (265 a dicembre 2014) e a Ravenna sono 686 (659 a dicembre 2014). Complessivamente dall'inizio dell'anno le DID rilasciate sono state 18.932, in aumento del 9,3% rispetto allo stesso periodo 2014 (17.312) e dello 2,3% rispetto al 2013 (18.509).

Tav. 15 DID rese nei tre Centri per l'impiego nel periodo considerato - Serie storica 2013-2015

		gen.	feb.	mar.	apr.	mag.	giu.	lug.	ago.	sett.	ott.	nov.	dic.	totale
2015	FAENZA	451	283	295	251	225	280	452	276	380	361	275	257	3.786
	LUGO	545	328	362	293	266	329	473	281	394	387	321	261	4.240
	RAVENNA	1.007	765	821	641	592	632	1.029	527	1.820	1.368	1.018	686	10.906
	totale	2.003	1.376	1.478	1.185	1.083	1.241	1.954	1.084	2.594	2.116	1.614	1.204	18.932
2014	FAENZA	379	254	260	243	183	187	445	195	326	316	210	220	3.218
	LUGO	488	294	279	260	224	225	416	244	356	397	315	265	3.763
	RAVENNA	1.029	678	631	577	493	541	941	504	1.729	1.561	988	659	10.331
	totale	1.896	1.226	1.170	1.080	900	953	1.802	943	2.411	2.274	1.513	1.144	17.312
2013	FAENZA	371	223	215	204	197	220	378	196	276	311	217	196	3.004
	LUGO	434	292	291	272	217	237	408	227	426	417	353	298	3.872
	RAVENNA	1.039	630	694	587	535	527	927	478	2.814	1.905	817	680	11.633
	totale	1.844	1.145	1.200	1.063	949	984	1.713	901	3.516	2.633	1.387	1.174	18.509

Per effetto del lavoro di adeguamento al D.L. 150/2015 delle procedure amministrative e informatiche, il dato relativo alle persone in stato di disoccupazione al 31/12/2015 non è al momento disponibile.

Tav.16 Persone in stato di disoccupazione ai sensi del D.Lgs. 150/2015 e successivi, al termine del periodo considerato

2013				2014				2015			
I trim	II trim.	III trim.	IV trim.	I trim.	II trim.	III trim.	IV trim.	I trim	II trim	III trim	IV trim
32.803	29.611	33.046	36.765	35.931	34.270	36.068	37.399	35.113	31.871	33.244	n.d.

N.B. I dati di stock annuali e mensili relativi al 2014 e del 2015 non sono comparabili con quelli precedenti per effetto del lavoro di riconvocazione delle persone in stato di disoccupazione che da tempo risultavano non coinvolte in azioni di politica attiva (vedi nota)

3. Richieste di personale da parte delle aziende ricevute dai Centri per l'impiego - Servizio incontro domanda/offerta di lavoro

(Fonte: SILER - estrazione del 1 febbraio 2016- dati provvisori)

Le richieste pervenute al Servizio incontro domanda/offerta dei Centri per l'impiego a dicembre 2015, escluse quelle rivolte a lavoratori beneficiari della Legge 68/99, sono state 92, in aumento rispetto all'analogo periodo 2014 (79). In aumento il numero di posti richiesti (112 contro 94 del 2014).

Dall'inizio dell'anno le richieste delle aziende pervenute sono state 1.528 in aumento del 19,0% rispetto allo stesso periodo 2014 (1.284). I posti richiesti invece aumentano solo del 3,9% (1.798 contro 1.731 del 2014).

Tav.17 Richieste e posti di lavoro pervenuti al servizio incontro D/O nel periodo considerato- Serie storica 2013-2015

richieste pervenute al servizio D/O ordinario													
	gen.	feb.	mar.	apr.	mag.	giu.	lug.	ago.	sett.	ott.	nov.	dic.	totale
anno 2015	112	113	159	126	146	145	139	106	145	119	126	92	1.528
anno 2014	91	97	139	123	119	115	102	89	129	116	85	79	1.284
anno 2013	128	119	112	120	125	102	109	75	133	107	79	68	1.277
posti richiesti al servizio D/O ordinario													
anno 2015	121	126	179	139	164	165	186	168	176	133	129	112	1.798
anno 2014	123	120	190	161	158	136	135	165	211	142	96	94	1.731
anno 2013	168	152	154	131	198	151	148	95	173	140	100	115	1.725

Le persone inserite in banca dati al 31 dicembre 2015 sono 2.184 (dato di stock), in calo di - 9,6% rispetto allo stesso periodo 2014 (2.417).

4. Liste di mobilità

(Fonte: SILER - estrazione del 1 febbraio 2016 - dati provvisori)

Le persone iscritte in lista di mobilità al 31/12/2015 sono 319, iscritte sulla base della ex L.236/93, e 1.654 sulla base della L.223/91⁷.

Dal 1/1/2013 non sono possibili le iscrizioni alle liste di mobilità sulla base della L.236/93; i lavoratori inseriti prima di quella data in lista di mobilità, pur mantenendo l'inserimento in lista, non sono più portatori di agevolazioni in caso di assunzione.

Nel mese di dicembre 2015 le iscrizioni sono state 148; dall'inizio dell'anno le iscrizioni complessive sono state 624.

Tav.18 Persone iscritte in lista di mobilità per tipologia di iscrizione al termine del periodo considerato
(dato di stock)

	2013				2014				2015			
	I trim	II trim	III trim	IV trim	I trim	II trim	III trim	IV trim	I trim	II trim	III trim	IV trim
mobilità individuale	2.794	2.477	2.150	1.737	1.415	1.231	1.030	777	622	531	446	319

	2013				2014				2015			
	I trim.	II trim.	III trim.	IV trim.	I trim.	II trim.	III trim.	IV trim	I trim.	II trim.	III trim	IV trim
mobilità collettiva	1.383	1.324	1.282	1.222	1.372	1.508	1.551	1.903	1.856	1.829	1.738	1.654

⁷ Va precisato che la legge di stabilità per il 2013 (L.N. 228/2012) non ha prorogato la possibilità di iscrizione nelle liste di mobilità per quei lavoratori licenziati da imprese che occupano anche meno di 15 dipendenti per giustificato motivo oggettivo connesso a riduzione, trasformazione o cessazione dell'attività (ai sensi L. 236/93 art. 4). Pertanto dal 1/1/2013 sono possibili solo le iscrizioni in lista di mobilità dei lavoratori oggetto di licenziamento collettivo ai sensi della legge 223/1991.

5.Cassa integrazione guadagni

(Fonte: banca dati INPS nazionale)

Le ore di CIG autorizzate⁸ nel mese di dicembre 2015 sono 206.701. Complessivamente dall'inizio dell'anno le ore autorizzate sono state 3.032.336.

Tav.19 Ore di Cassa integrazione guadagni autorizzate dall'INPS nella provincia di Ravenna nel periodo indicato. Serie storica 2010-2015

		2010	2011	2012	2013	2014	2015
Ordinaria	Gennaio	210.651	82.570	63.538	105.487	74.710	96.367
	Febbraio	175.131	73.171	67.151	88.606	65.490	64.596
	Marzo	173.261	60.925	181.143	104.619	72.279	62.789
	Aprile	141.622	58.042	101.761	84.944	83.610	60.986
	Maggio	92.491	98.283	103.025	131.707	131.307	86.597
	Giugno	59.968	53.526	88.198	60.236	140.771	41.413
	Luglio	72.692	59.563	98.419	122.648	84.127	36.226
	Agosto	35.939	37.965	93.432	80.782	67.246	43.019
	Settembre	55.240	24.907	68.787	53.395	71.786	17.954
	Ottobre	39.336	28.103	111.668	75.508	57.010	5.783
	Novembre	55.657	56.016	96.983	113.073	87.597	-
	Dicembre	29.356	26.402	85.091	84.886	76.777	175.785
	Totale	1.141.344	659.473	1.159.196	1.105.891	1.012.710	691.515
Straordinaria	Gennaio	97.960	196.061	145.856	106.466	155.195	130.117
	Febbraio	94.422	80.914	235.360	142.114	184.800	51.384
	Marzo	78.662	103.213	138.967	86.439	179.556	98.640
	Aprile	155.967	102.374	84.794	90.055	231.376	94.534
	Maggio	83.295	204.068	65.311	126.551	169.086	82.329
	Giugno	134.231	75.231	45.357	46.455	29.101	87.474
	Luglio	96.517	44.397	205.701	88.023	224.573	49.579
	Agosto	40.295	56.314	63.002	65.036	110.288	206.189
	Settembre	142.453	124.822	92.639	145.176	151.416	87.569
	Ottobre	461.312	316.477	144.658	89.037	125.889	125.432
	Novembre	316.782	53.513	113.619	67.164	109.367	86.871
	Dicembre	122.249	358.244	81.266	99.101	203.495	30.916
	Totale	1.824.145	1.715.628	1.416.530	1.151.617	1.874.142	1.131.034
Deroga	Gennaio	229.773	143.839	99.448	238.038	254.893	536
	Febbraio	226.384	368.524	409.234	20.957	126.897	23.608
	Marzo	343.012	130.511	147.386	227.519	514.164	43.190
	Aprile	187.861	593.789	407.320	426.743	329.672	-
	Maggio	100.646	317.803	331.168	305.432	205.533	-
	Giugno	305.259	404.182	62.410	811.677	11.831	424.237
	Luglio	581.258	133.692	345.728	287.022	63.089	-
	Agosto	757.073	236.805	263.666	914.890	15.844	403.797
	Settembre	140.880	167.293	232.964	456.059	400.282	167.439
	Ottobre	316.558	132.060	296.478	16.836	510.130	12.519
	Novembre	132.149	96.442	489.839	348.465	346.876	134.461
	Dicembre	318.614	193.439	179.315	455.584	23.709	-
	Totale	3.639.467	2.918.379	3.264.956	4.509.222	2.802.920	1.209.787
Totale	Gennaio	538.384	422.470	308.842	449.991	484.798	227.020
	Febbraio	495.937	522.609	711.745	251.677	377.187	139.588
	Marzo	594.935	294.649	467.496	418.577	765.999	204.619
	Aprile	485.450	754.205	593.875	601.742	644.658	155.520
	Maggio	276.432	620.154	499.504	563.690	505.926	168.926
	Giugno	499.458	532.939	195.965	918.368	181.703	553.124
	Luglio	750.467	237.652	649.848	497.693	371.789	85.805
	Agosto	833.307	331.084	420.100	1.060.708	193.378	653.005
	Settembre	338.573	317.022	394.390	654.630	623.484	272.962
	Ottobre	817.206	476.640	552.804	181.381	693.029	143.734
	Novembre	504.588	205.971	700.441	528.702	543.840	221.332
	Dicembre	470.219	578.085	345.672	639.571	303.981	206.701
	Totale	6.604.956	5.293.480	5.840.682	6.766.730	5.689.772	3.032.336

⁸ La fonte dei dati è rappresentata dagli archivi amministrativi INPS che gestiscono la cassa integrazione. Gli archivi sono alimentati: per quanto riguarda la cassa integrazione ordinaria industria ed edilizia dalle **delibere di autorizzazione della commissione provinciale del lavoro**, per la cassa integrazione straordinaria dai **decreti emessi dagli uffici regionali del lavoro**. Ne consegue che le ore autorizzate ogni mese non sono di competenza del mese stesso ma possono riferirsi sia a periodi precedenti il mese di autorizzazione (la maggior parte) sia a periodi successivi. L'unità statistica è rappresentata dall'ora di integrazione salariale autorizzata nel mese all'azienda che ne fa richiesta. **ATTENZIONE!** In data 02/06/2015 è stata effettuata una rilettura degli archivi, pertanto i dati pubblicati in precedenza potrebbero aver subito cambiamenti. La mancanza di ore di CIGO del mese di novembre 2015 è imputabile essenzialmente all'adeguamento delle procedure amministrative dovuto al recepimento del d.lgs. N. 148/2015.