



Provincia di Ravenna

DELIBERAZIONE DEL CONSIGLIO PROVINCIALE

N. 18 del 19/07/2021

L'anno **2021**, addì **diciannove** del mese di **luglio** alle ore **12:00**, si è riunito il Consiglio Provinciale sotto la presidenza del Sig. DE PASCALE MICHELE, Presidente della Provincia, in seduta pubblica sessione ordinaria di prima convocazione:

Presidente della Provincia: DE PASCALE MICHELE

Consiglieri della Provincia:

Presenti/Assenti

DE PASCALE MICHELE	Presente
BARATTONI ALESSANDRO	Presente
CAMPIDELLI FIORENZA	Presente
CASADIO ORIANO	Presente
FRANCESCONI CHIARA	Presente
FRANCONE RICCARDO	Assente
LANZONI GIANMARCO	Presente
MARTINEZ MARIA LUISA	Presente
PANFIGLIO ELIANA	Presente
PASI NICOLA	Presente
PERINI DANIELE	Presente
PRONI ELEONORA	Presente
SINTONI LORETTA	Assente

Presenti n. 11

Assenti n. 2

ASSISTE IL SEGRETARIO GENERALE NERI PAOLO;

Essendo i presenti n. 11 su n. 13 componenti il Consiglio compreso il Presidente della Provincia ed essendo, pertanto, l'adunanza legale, il Presidente della Provincia dichiara aperta la seduta ed invita il Consiglio a deliberare sull'oggetto sottoindicato.

Vengono nominati dal Presidente scrutatori i Signori Consiglieri: *Barattoni Alessandro, Casadio Oriano, Proni Eleonora;*

OGGETTO n.: 2 (punto 4 dell'O.D.G.)

ASSESTAMENTO GENERALE DI BILANCIO E SALVAGUARDIA DEGLI EQUILIBRI PER L'ESERCIZIO 2021 AI SENSI DEGLI ARTT. 175, COMMA 8 E 193 DEL D.LGS. 267/2000

IL CONSIGLIO PROVINCIALE

Udita la relazione della Consigliera delegata Proni Eleonora, dalla quale emerge che:

VISTI gli Atti:

- Delibera del Consiglio Provinciale n. 3 del 25/01/2021 avente ad oggetto: “D.U.P. DOCUMENTO UNICO DI PROGRAMMAZIONE E BILANCIO DI PREVISIONE PER GLI ESERCIZI FINANZIARI 2021/2023 AI SENSI DEL D.LGS. N.267/2000 – APPROVAZIONE”;
- Delibera del Consiglio Provinciale n. 12 del 30/04/2021 avente ad oggetto “BILANCIO DI PREVISIONE 2021-2023 - PRIMA VARIAZIONE”;

VISTO altresì l'Atto del Presidente n. 21 del 12/02/2021 avente ad oggetto: “PIANO DELLA PERFORMANCE, PIANO ESECUTIVO DI GESTIONE, PIANO DETTAGLIATO DEGLI OBIETTIVI 2021-2023 – ESERCIZIO 2021 – APPROVAZIONE”;

VISTO l'art. 193 del TUEL che stabilisce che gli enti locali rispettano durante la gestione e nelle variazioni di bilancio il pareggio finanziario e tutti gli equilibri stabiliti in bilancio per la copertura delle spese correnti e per il finanziamento degli investimenti e che il Consiglio almeno una volta entro il 31 luglio di ogni anno provvede a dare atto del permanere degli equilibri generali di bilancio o in caso di accertamento negativo ad adottare le misure necessarie al ripristino del pareggio quando la situazione finanziaria sia tale da far presupporre un disavanzo per squilibrio della gestione di competenza o di cassa, utilizzando le possibili economie di spesa e tutte le entrate escluse quelle provenienti da debito o con vincolo di destinazione, ricorrendo, in caso di necessità, anche all'impiego della quota libera del risultato di amministrazione;

RICHIAMATO l'art. 193 del TUEL che al comma 2 prevede che:

"Con periodicità stabilita dal regolamento di contabilità dell'ente locale e comunque almeno una volta entro il 31 luglio di ciascun anno, l'organo consiliare provvede con delibera a dare atto del permanere degli equilibri generali di bilancio o, in caso di accertamento negativo ad adottare, contestualmente:

- le misure necessarie a ripristinare il pareggio qualora i dati della gestione finanziaria facciano prevedere un disavanzo, di gestione o di amministrazione, per squilibrio della gestione di competenza, di cassa ovvero della gestione dei residui; i provvedimenti per il ripiano degli eventuali debiti di cui all'art. 194;
- le iniziative necessarie ad adeguare il fondo crediti di dubbia esigibilità accantonato nel risultato di amministrazione in caso di gravi squilibri riguardanti la gestione dei residui. La deliberazione è allegata, al rendiconto dell'esercizio relativo”;

RICHIAMATI:

- l'art. 175, comma 8 del TUEL che dispone: "Mediante la variazione di assestamento generale, deliberata dall'organo consiliare dell'ente entro il 31 luglio di ciascun anno, si attua la verifica generale di tutte le voci di entrata e di uscita, compreso il fondo di riserva ed il fondo di cassa, al fine di assicurare il mantenimento del pareggio di bilancio";
- il punto 4.2 lettera g) dell'allegato 4/1 del D.Lgs. n. 118/2011 il quale stabilisce che il provvedimento di assestamento generale al bilancio comprende anche il controllo degli equilibri di bilancio;

VISTI gli articoli 23 e 43 del Regolamento di Contabilità approvato con Delibera di Consiglio n. 37 del 28 settembre 2018;

DATO ATTO che con il rendiconto 2020, approvato in Consiglio Provinciale con Delibera n. 11 del 30/04/2021 ad oggetto "Rendiconto della gestione esercizio 2020 – Approvazione", è stato accertato un avanzo di amministrazione pari ad euro 20.567.003,32 così suddiviso:

Accantonamenti	3.130.121,34
Avanzo vincolato da trasferimenti	3.053.940,68
Avanzo vincolato da contrazione mutui	1.675.602,47
Avanzo vincoli attribuiti dall'ente	3.567.540,49
Avanzo vincoli derivanti da legge	2.600.000,00
Avanzo destinato	2.740.424,72
Avanzo disponibile	3.799.373,62
Totale	20.567.003,32

DATO ATTO che ad oggi, alla luce delle variazioni apportate con l'assestamento generale di bilancio di cui ai relativi allegati alla presente deliberazione risultano applicate al bilancio 2021 le seguenti quote di avanzo:

alla parte corrente del bilancio: 740.643,14
 alla parte investimenti: 6.044.925,63
 e così per un totale di euro 6.785.568,77;

PRESO ATTO delle segnalazioni pervenute dai servizi in relazione ai fabbisogni di risorse per intervenute ulteriori necessità di spesa sia di parte corrente che investimenti la cui mancata effettuazione arrecherebbe danno e pregiudizio all'ente stante l'obbligatorietà delle spese da sostenere o comunque l'opportunità di procedere al loro finanziamento al fine di assicurare l'ottimale svolgimento delle funzioni istituzionali di competenza dell'ente;

DATO ATTO della necessità di adottare ogni misura idonea a salvaguardare gli equilibri di bilancio al fine di garantire continuità nell'erogazione dei servizi connessi allo svolgimento delle funzioni fondamentali anche mediante l'utilizzo delle risorse provenienti dall'avanzo accertato con l'approvazione del rendiconto 2020, nel rispetto delle disposizioni di cui all'art. 187 del D.Lgs. n. 267/2000;

VISTO che il richiamato art. 187 comma 2, lettera b) del D.Lgs. n. 267/2000 dispone che la quota libera dell'avanzo di amministrazione dell'esercizio precedente possa essere utilizzato, oltre che per la copertura dei debiti fuori bilancio, per i provvedimenti necessari per la salvaguardia degli equilibri di bilancio di cui all'art. 193, ove non possa provvedersi con mezzi ordinari;

VISTA la Legge n. 178/2020 (legge di bilancio 2021), comma 786 che estende anche all'esercizio finanziario 2021 la facoltà per gli enti territoriali di utilizzare la quota libera di avanzo di amministrazione per il finanziamento di spese correnti connesse con l'emergenza epidemiologica, in deroga alle disposizioni vigenti;

DATO ATTO che per fronteggiare le conseguenze connesse all'emergenza Covid-19 sull'espletamento delle funzioni fondamentali causate dalla perdita di gettito delle entrate locali, è stato istituito presso il Ministero dell'Interno un fondo per le funzioni fondamentali con una dotazione per l'anno 2020 di 3 miliardi di euro per i Comuni e di 500 milioni per Province e Città metropolitane;

PRESO ATTO altresì che per il perdurare della situazione emergenziale la legge di bilancio 2021 ha incrementato il fondo di cui al punto precedente di ulteriori 300 milioni di euro di cui 50 milioni destinati a Province e Città Metropolitane;

VISTO il decreto legge cd. "Sostegni" n. 41 del 22/03/2021 "Misure urgenti in materia di sostegno alle imprese e agli operatori economici, di lavoro, salute e servizi territoriali, connesse all'emergenza da COVID-19", con il quale è stato disposto l'ulteriore incremento del Fondo per l'esercizio delle funzioni degli enti locali e delle Regioni istituiti dal Decreto Rilancio n. 34/2020, rideterminando le risorse a favore delle Province e Città metropolitane in 150 milioni;

PRESO ATTO che ad oggi, del suddetto fondo di cui ai punti precedenti, è stato disposto il riparto di un primo acconto di 20 milioni di euro, che per la Provincia di Ravenna ha comportato una prima assegnazione di circa 167mila euro;

DATO ATTO che il Servizio Finanziario, ai fini della verifica del permanere degli equilibri di bilancio deliberati in sede di approvazione del bilancio di previsione, ha condotto, anche sulla base delle risultanze delle segnalazioni pervenute dai Servizi, la verifica delle poste di entrata e di spesa del bilancio, con particolare riferimento all'emergere di possibili disavanzi, al sorgere di debiti fuori bilancio ed in generale al regolare andamento della gestione di competenza, dei residui e della cassa, per i cui dettagli si rimanda alla relazione allegata alla presente deliberazione quale parte integrante della stessa (allegato A) e alla situazione di parte corrente e di parte capitale da cui si desume l'equilibrio della gestione di competenza (allegati 3 e 4);

DATO ATTO che non sono pervenute segnalazioni riferite a debiti fuori bilancio ad oggi non riconosciuti e finanziati;

VERIFICATA la consistenza e adeguatezza del Fondo crediti di dubbia esigibilità stanziato sulla competenza così come della quota accantonata nel risultato di amministrazione 2020 in relazione allo stato di realizzazione dei residui attivi;

DATO ATTO delle modifiche apportate al Piano degli investimenti di cui all'allegato 10 alla presente proposta, sia sulla base degli aggiornamenti effettuati dal Settore Lavori Pubblici al Programma Triennale delle opere pubbliche di cui all'allegato 13 e trasmesso con pg. 18882/2021, sia delle richieste pervenute da altri Servizi dell'ente;

PRESO ATTO dell'aggiornamento del Programma delle Dismissioni Patrimoniali per il triennio 2021-2023, trasmesso dal Settore Lavori Pubblici nella versione modificata con nota pg. 16887/2021 (allegato 11);

VISTI altresì gli aggiornamenti apportati al Programma biennale degli acquisti di forniture e servizi 2021/2022 di cui all'allegato 12;

DATO ATTO che tutte le variazioni apportate al bilancio di previsione 2021-2023 in riferimento all'assestamento generale di bilancio sono contenute nei prospetti di cui agli allegati n. 1 e 2;

TENUTO CONTO che, in applicazione delle disposizioni di cui ai commi da 820 a 826 della legge di bilancio n. 145/2018, a partire dall'esercizio 2019 le Città Metropolitane, le Province e i Comuni concorrono alla realizzazione degli obiettivi di finanza pubblica nel rispetto degli equilibri conseguiti in presenza di un risultato di competenza dell'esercizio non negativo;

PRESO ATTO altresì che in attuazione delle pronunce della Corte Costituzionale nn. 247/2017 e 101/2018 gli enti possono utilizzare il risultato di amministrazione e il fondo pluriennale vincolato di entrata e di spesa nel rispetto delle disposizioni di cui al D.Lgs. n. 118/2011 che pertanto tali poste concorrono al conseguimento di un risultato di competenza dell'esercizio non negativo;

VISTO che l'informazione sul raggiungimento degli equilibri di cui ai punti precedenti è desunta in ciascun anno dal prospetto della verifica degli equilibri di bilancio allegato al Rendiconto della Gestione previsto dall'allegato 10 del D.Lgs. n. 118/2011;

DATO ATTO che le variazioni di bilancio apportate in sede di assestamento consentono il rispetto degli equilibri richiesti ai fini del conseguimento degli obiettivi di finanza pubblica definiti ai sensi dei richiamati commi della Legge n. 145/2018;

VISTO l'Art. 162, c. 6, TUEL che dispone:

“6. Il bilancio di previsione è deliberato in pareggio finanziario complessivo per la competenza, comprensivo dell'utilizzo dell'avanzo di amministrazione e del recupero del disavanzo di amministrazione e garantendo un fondo di cassa finale non negativo...”;

CONSIDERATO lo stato di realizzazione delle spese di parte corrente e di parte capitale come risulta dallo schema di classificazione per Missioni e Programmi di cui all'allegato 9;

DATO ATTO che tutte le variazioni di bilancio effettuate con l'assestamento generale e le modifiche apportate al Piano degli investimenti e al Programma biennale delle forniture e dei servizi in conseguenza dell'assestamento generale di bilancio sono da intendersi integralmente recepite nel DUP approvato;

PRESO ATTO del recepimento nel DUP degli aggiornamenti apportati al Programma delle dismissioni patrimoniali;

PREMESSO CHE dal 01/01/2016 è entrata definitivamente a regime l'armonizzazione dei sistemi contabili e degli schemi di bilancio delle Regioni, degli enti locali e dei loro organismi, a norma del Decreto Legislativo n. 118/2011 e successive modificazioni, e che pertanto il bilancio è predisposto tenendo conto dei citati schemi;

VISTI:

- il Decreto Legislativo n. 446 del 15.12.1997;
- il Decreto Legislativo 18.08.2000 n.267 – Il Testo Unico degli Enti Locali;
- il Decreto Legislativo 23.06.2011, n. 118 coordinato con il Decreto Legislativo 10 agosto 2014, n. 126;
- lo Statuto della Provincia, esecutivo ai sensi di legge;
- il Regolamento di Contabilità approvato dal Consiglio con delibera 28 settembre 2018, n. 37;

VISTO il parere espresso dal Collegio dei Revisori dei Conti in data 12/7/2021 come da allegato B alla presente deliberazione;

RILEVATA la propria competenza ai sensi dell' art. 42 del D.Lgs. n. 267/2000 e ss.mm.ii.;

ACQUISITO il parere favorevole, allegato, in ordine alla regolarità tecnica del responsabile del Settore ai sensi e per gli effetti degli artt. 49, comma 1 e 147 bis, comma 1 del D.Lgs. 18 agosto 2000, n. 267 e ss.mm.ii.;

ACQUISITO il parere favorevole, allegato, in ordine alla regolarità contabile del responsabile del Servizio finanziario, ai sensi e per gli effetti degli artt. 49, comma 1 e 147 bis, comma 1, del D.Lgs. 18 agosto 2000, n. 267 e ss.mm.ii.;

UDITO l' intervento del Consigliere Casadio Oriano e la replica della Consigliera delegata Proni Eleonora, in atti del verbale della seduta odierna;

OMISSIS

dopo la votazione espressa per alzata di mano da parte degli 11 Consiglieri presenti, con n. 9 voti favorevoli, n. 2 contrari: Casadio Oriano (Ravenna per la Romagna) e Panfiglio Eliana (gruppo Misto) e nessun astenuto;

DELIBERA

1. **DI DARE ATTO**, richiamate interamente le premesse come parte integrante e sostanziale del presente atto, del permanere degli equilibri di bilancio deliberati in sede di approvazione del Bilancio di Previsione come da allegati 5 e 6, non evidenziando al momento situazioni da cui potrebbero generarsi disavanzi o debiti fuori bilancio, verificando il regolare andamento della gestione di competenza, dei residui e della cassa, per i cui dettagli si rimanda alla relazione allegata alla presente deliberazione quale parte integrante della stessa (allegato A) ed alla situazione di parte corrente e di parte capitale da cui si desume l'equilibrio della gestione di competenza (allegati 3 e 4);
2. **DI APPROVARE** l'assestamento generale di bilancio 2021 attuando la verifica generale di tutte le voci di entrata e di spesa, compreso il fondo di riserva ed il fondo di cassa, al fine di assicurare il mantenimento del pareggio di bilancio ed apportando le necessarie variazioni al Bilancio 2021-2023, come da allegati 1 e 2;
3. **DI DARE ATTO** che a seguito delle variazioni di cui al precedente punto il Bilancio di Previsione 2021-2023 è modificato come segue per il solo esercizio 2021, dando atto che le previsioni di competenza relative agli esercizi 2022 e 2023 rimangono immutate rispetto all'ultima variazione di bilancio:

ASSESTAMENTO (2° VARIAZIONE) – COMPETENZA esercizio 2021

parte spesa	competenza	parte entrata	competenza
TOTALE BILANCIO ante-variazione	84.083.909,84	TOTALE BILANCIO ante-variazione	84.083.909,84
VARIAZIONE IN AUMENTO	4.376.571,31	VARIAZIONE IN AUMENTO	4.376.571,31
TOTALE BILANCIO FINALE	88.460.481,15	TOTALE BILANCIO FINALE	88.460.481,15

ASSESTAMENTO (2° VARIAZIONE) – CASSA esercizio 2021

parte spesa	cassa	parte entrata	cassa
		f.do di cassa iniziale	40.918.057,39

TOTALE BILANCIO ante-variazione	130.473.752,79	TOTALE BILANCIO ante-variazione	105.074.823,16
VARIAZIONE	4.376.571,31	VARIAZIONE	3.441.078,10
TOTALE BILANCIO FINALE	134.850.324,10	TOTALE BILANCIO FINALE	149.433.958,65

2° VARIAZIONE – COMPETENZA esercizio 2022

parte spesa	competenza	parte entrata	competenza
TOTALE BILANCIO ante-variazione	70.051.430,78	TOTALE BILANCIO ante-variazione	70.051.430,78
VARIAZIONE	0	VARIAZIONE	0
TOTALE BILANCIO FINALE	70.051.430,78	TOTALE BILANCIO FINALE	70.051.430,78

2° VARIAZIONE – COMPETENZA esercizio 2023

parte spesa	competenza	parte entrata	competenza
TOTALE BILANCIO ante-variazione	61.628.211,96	TOTALE BILANCIO ante-variazione	61.628.211,96
VARIAZIONE	0	VARIAZIONE	0
TOTALE BILANCIO FINALE	61.628.211,96	TOTALE BILANCIO FINALE	61.628.211,96

4. **VERIFICATO** pertanto che, a seguito delle variazioni effettuate, il fondo di cassa finale presenta un saldo non negativo come risulta dal seguente prospetto:

	Bilancio previsione ante-variazione	Bilancio previsione assestato
Fondo cassa iniziale	40.918.057,39	40.918.057,39
Totale entrate	105.074.823,16	108.515.901,26
Totale spese	130.473.752,79	134.850.324,10
F.do cassa finale	15.519.127,76	14.583.634,55

5. **DI APPROVARE** le modifiche inserite nel Piano degli investimenti di cui all'allegato 10;

6. **DI APPROVARE** l'aggiornamento del Programma delle Dismissioni Patrimoniali per il triennio 2021-2023 come da allegato 11;
7. **DI APPROVARE** gli aggiornamenti apportati al Programma biennale degli acquisti di forniture e servizi 2021/2022 di cui all'allegato 12;
8. **DI APPROVARE** gli aggiornamenti apportati al Programma Triennale delle opere pubbliche di cui all'allegato 13;
9. **DI PRENDERE ATTO** dello stato di realizzazione delle spese di parte corrente e di parte capitale riclassificate per Missioni e Programmi come da allegato 9;
10. **DI PRENDERE ATTO** dei riepiloghi generali delle entrate e delle spese assestate per titoli di cui all'allegato 7 e 8 da cui si evincono i totali assestati di bilancio nonché del quadro generale riassuntivo come da allegato 6;
11. **DI DARE ATTO** che tutte le modifiche apportate sono interamente recepite nel DUP 2021-2023 approvato con delibera di Consiglio Provinciale n. 3 del 25/01/2021;
12. **DI DARE ATTO** che si procederà alla pubblicazione del presente atto e dei relativi allegati sul sito internet dell'ente - Sezione amministrazione trasparente ai sensi dell'art. 174 c. 4 del D.Lgs. n. 267/2000.

Successivamente

SU proposta del Presidente;

IL CONSIGLIO PROVINCIALE

VISTA la necessità e l'urgenza di provvedere all'esecuzione degli interventi inseriti nella variazione di bilancio conseguente all'assestamento generale;

dopo la votazione espressa per alzata di mano da parte degli 11 Consiglieri presenti, con n. 9 voti favorevoli, n. 2 contrari: Casadio Oriano (Ravenna per la Romagna) e Panfiglio Eliana (gruppo Misto) e nessun astenuto;

DELIBERA

DI DICHIARARE la presente deliberazione **IMMEDIATAMENTE ESEGUIBILE** ai sensi dell'art. 134, comma 4, del D.Lgs. n. 267/2000.

Il presente verbale viene letto, approvato e sottoscritto.

IL PRESIDENTE DELLA PROVINCIA
DE PASCALE MICHELE
(Sottoscritto digitalmente ai sensi
dell'art. 20 D.Lgs. n. 82/2005 e ss.mm.ii.)

IL SEGRETARIO GENERALE
NERI PAOLO
(Sottoscritto digitalmente ai sensi
dell'art. 20 D.Lgs. n. 82/2005 e ss.mm.ii.)

AVVERTENZE: RICORSI GIURISDIZIONALI

Contro il provvedimento, gli interessati possono sempre proporre ricorso al Tribunale Amministrativo Regionale competente entro i termini di legge, ai sensi del D.Lgs. 02.07.2010, n. 104, decorrenti dalla data di notificazione o di comunicazione o da quando l'interessato ne abbia avuto conoscenza ovvero ricorso straordinario al Presidente della Repubblica entro 120 giorni, ai sensi del D.P.R. 24.11.1971, n. 1199, decorrenti dalla data della notificazione o di comunicazione o da quando l'interessato ne abbia avuto piena conoscenza.

(da sottoscrivere in caso di stampa)

SI ATTESTA, ai sensi e per gli effetti di cui all'art. 23, del D.Lgs. n. 82/2005 e ss.mm.ii., che la presente copia, composta di n. ____ pagine, è conforme in tutte le sue componenti al corrispondente atto originale firmato digitalmente e conservato agli atti.

Ravenna, _____

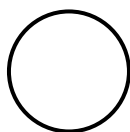

Nome e Cognome _____

Qualifica _____

Firma _____



**PROVINCIA DI RAVENNA
ESERCIZIO 2021**

**SALVAGUARDIA DEGLI EQUILIBRI DI BILANCIO (ART. 193 – D. LGS.
267/2000) E ASSESTAMENTO GENERALE DI BILANCIO (ART. 175C. 8
D.LGS. N. 267/2000)**

L'art. 193 del TUEL al comma 2 prevede che:

"Con periodicità stabilita dal regolamento di contabilità dell'ente locale e comunque almeno una volta entro il 31 luglio di ciascun anno, l'organo consiliare provvede con delibera a dare atto del permanere degli equilibri generali di bilancio o, in caso di accertamento negativo ad adottare, contestualmente:

- a) le misure necessarie a ripristinare il pareggio qualora i dati della gestione finanziaria facciano prevedere un disavanzo, di gestione o di amministrazione, per squilibrio della gestione di competenza, di cassa ovvero della gestione dei residui;*
- b) i provvedimenti per il ripiano degli eventuali debiti di cui all'art. 194;*
- c) le iniziative necessarie ad adeguare il fondo crediti di dubbia esigibilità accantonato nel risultato di amministrazione in caso di gravi squilibri riguardanti la gestione dei residui. La deliberazione è allegata, al rendiconto dell'esercizio relativo".*

In tale sede l'organo consiliare dà atto del permanere degli equilibri generali di bilancio o, in caso di accertamento negativo, adotta contestualmente con delibera i provvedimenti necessari per il ripiano degli eventuali debiti di cui all'art. 194, per il ripiano dell'eventuale disavanzo di amministrazione risultante dal rendiconto approvato e, qualora i dati della gestione finanziaria facciano prevedere un disavanzo, di amministrazione o di gestione, per squilibrio della gestione di competenza ovvero della gestione dei residui adotta le misure necessarie a ripristinare il pareggio.

Al fine di verificare il mantenimento dell'equilibrio finanziario il Settore Bilancio e Programmazione Finanziaria ha effettuato una ricognizione generale nel bilancio di previsione 2021 soffermandosi in particolare ad esaminare l'attendibilità delle previsioni di bilancio, gli accertamenti di entrata, l'effettività dei residui attivi, la realizzazione dell'avanzo di amministrazione derivante dall'esercizio precedente, la spesa per investimenti tenendo presente la fonte di finanziamento.

Si procede con medesimo atto consiliare all'Assestamento generale del bilancio ai sensi dell'art. 175 comma 8 del d.lgs. n. 267/2000, il cui termine massimo è fissato al 31 luglio di ogni anno come per la salvaguardia, attuando la verifica generale di tutte le voci di entrata e di spesa, compreso il fondo di riserva ed il fondo di cassa, al fine di assicurare il mantenimento del pareggio di bilancio.

PREMESSE

Con la presente verifica degli equilibri di bilancio, si evidenzia che l'attuale scenario risente ancora delle conseguenze derivanti dall'emergenza sanitaria che, sebbene da un punto di vista sanitario sta finalmente registrando un significativo miglioramento grazie alla campagna vaccinale di massa in corso e al naturale abbattimento della curva dei contagi con l'inizio della stagione estiva, sotto il profilo economico-finanziario registra ancora gli effetti delle altalenanti dinamiche causate dai periodi di blocco delle attività di alcuni comparti.

Le oscillazioni dei consumi determinate dai periodici lockdown che si sono dovuti riproporre anche nel 2021 per contenere la curva in risalita dei contagi, hanno comportato inevitabili ricadute sull'andamento dell'economia, anche se in modo differenziato a seconda dei settori considerati, con conseguenze anche sui bilanci degli enti territoriali, in particolare per le entrate direttamente collegate al mercato dell'auto e alla circolazione.

Già nel 2020 la pesante instabilità finanziaria dei bilanci degli enti locali dovuta principalmente al repentino e corposo calo delle entrate tributarie ed extra-tributarie come ricaduta immediata dell'emergenza, aveva indotto le istituzioni centrali a costituire un fondo ad hoc per il reintegro delle

risorse utili all'espletamento delle funzioni fondamentali, mediante una puntuale analisi dei bilanci degli Enti per verificare la sufficienza dei fondi destinati al ripiano delle perdite registrate.

Con la costituzione del fondo per l'esercizio delle funzioni degli enti locali di cui all'articolo 106 del decreto-legge 34/2020 (cd. Rilancio), cosiddetto Fondo "Covid", successivamente incrementato dal d.l. 104/2020 (Rilancio-bis), sono state stanziati di risorse per complessivi 900 milioni di euro a favore del comparto Province e città metropolitane, il cui riparto ha destinato alla provincia di Ravenna trasferimenti per un importo di 7,9 milioni di euro. Tenuto conto dei prevedibili effetti anche sugli equilibri dei bilanci 2021, la legge n. 178/2020 (legge di bilancio 2021) ha stanziato ulteriori 50 milioni di euro a favore delle città metropolitane e delle province. Al momento è stato erogato un acconto pari a 20 milioni di euro, di cui circa 167.000,00 euro a favore della Provincia di Ravenna. Le risorse del fondo sono vincolate alla finalità di ristorare, nel biennio 2020-2021, la perdita di gettito connessa all'emergenza epidemiologica da COVID19 o a dare copertura alle le maggiori spese correlate all'emergenza. Le eventuali eccedenze di risorse rispetto al fabbisogno effettivo saranno restituite allo stato. Entro il 30 giugno 2022 sarà infatti verificata la perdita di gettito e l'andamento delle spese negli esercizi 2020-2021 tenendo conto delle certificazioni rese ed inserite nel portale "Pareggio di bilancio" entro il 31 maggio di ciascuno dei due esercizi.

Anche nel 2021 una serie di provvedimenti normativi di natura emergenziale ha continuato a immettere anche nel sistema delle autonomie risorse per fronteggiare i gravi danni subiti dal tessuto economico-sociale del paese.

Con il decreto "Sostegni" n. 41 del 22/3/2021 "Misure urgenti in materia di sostegno alle imprese e agli operatori economici, di lavoro, salute e servizi territoriali, connesse all'emergenza da COVID-19", sono state introdotte ulteriori misure volte ad assicurare le funzioni degli enti territoriali. Una delle misure più rilevanti previste è l'aumento della dotazione 2021 del Fondo per l'esercizio delle funzioni degli enti locali e delle Regioni istituito dal d.l. 34/2020. In totale si tratta di 1,26 miliardi di euro, di cui 260 milioni per le Regioni a statuto speciale e le Province di Trento e di Bolzano. In riferimento agli enti locali, tra i fondi del dl Sostegni e quelli già stanziati dalla legge di Bilancio 2021, ci sono risorse quest'anno per 1,5 miliardi di euro. Di questi 1,35 miliardi a favore dei Comuni e 150 milioni destinati a Province e Città metropolitane.

Pertanto lo stanziamento già previsto per province e città metropolitane dalla legge 178/2020 (legge di bilancio 2021) passa da 50 milioni a 150 milioni di euro. La ripartizione del saldo complessivo sarebbe dovuto arrivare entro il 30 giugno 2021, con apposito decreto.

Il d.l. 41/2021 prevede inoltre finanziamenti per il Fondo rotativo per la progettualità. I commi 3-bis e 3-ter dell'articolo 23, prevedono una spesa di 1,2 milioni di euro, per l'anno 2021, per le finalità previste dall'articolo 1, comma 58, della legge 29 dicembre 1995, n. 549 (legge finanziaria 1996), per le attività di redazione della valutazione di impatto ambientale e dei documenti relativi a tutti i livelli progettuali previsti, al fine di sostenere e accelerare l'attività di concessione dei finanziamenti a sostegno degli investimenti pubblici da parte dello Stato, delle regioni, degli enti locali e degli altri enti pubblici.

Con il successivo d.l. "Sostegni-bis" n. 73 del 25/5/2021 recante "Misure urgenti connesse all'emergenza da COVID-19, per le imprese, il lavoro, i giovani, la salute e i servizi territoriali", sono state introdotte ulteriori misure di sostegno all'equilibrio di bilancio degli enti locali e proroga di termini concernenti rendiconti e bilanci degli enti locali e fusione di comuni.

MISURE DI NATURA CONTABILE

Utilizzo avanzo libero

La legge di bilancio 2021, al comma 786, estende anche all'esercizio finanziario 2021 la vigenza di alcune deroghe contabili previste a favore degli enti territoriali per l'anno 2020 dal decreto-legge n. 18 del 2020. Si tratta, in particolare, della facoltà per gli enti territoriali di utilizzare la quota libera di avanzo di amministrazione per il finanziamento di spese correnti connesse con l'emergenza epidemiologica, in deroga alle disposizioni vigenti.

Adeguamento accantonamento Fondo crediti di dubbia esigibilità

Il d.l. 41 "Sostegni", articolo 30-bis, estende la facoltà, concessa alle regioni e agli enti locali dall'articolo 107-bis del decreto-legge n. 18 del 2020 (c.d. "cura Italia"), convertito con modificazioni dalla legge n. 27 del 2020, di determinare il Fondo crediti di dubbia esigibilità calcolando la percentuale di riscossione del quinquennio precedente con i dati del 2019 in luogo di quelli del 2020 e del 2021, invece del solo 2020 previsto dall'articolo 107-bis vigente.

Disposizioni in materia di TARI e tariffa corrispettiva

L'articolo 30, comma 5, reca disposizioni finalizzate, da un lato, a prorogare al 30 giugno 2021 il termine di approvazione delle tariffe e dei regolamenti della tassa rifiuti (TARI) e della tariffa corrispettiva e, dall'altro, a disciplinare i termini di comunicazione della scelta delle utenze non domestiche di servirsi o meno del gestore del servizio pubblico, in relazione ai c.d. rifiuti assimilati.

Fondo liquidità per pagamento debiti commerciali

La dotazione del Fondo di liquidità per il pagamento dei debiti commerciali degli enti territoriali è stata incrementata di 1.000 milioni di euro per l'anno 2021. L'incremento è attribuito per assicurare la liquidità per pagamenti dei debiti certi, liquidi ed esigibili degli enti locali e delle regioni e province autonome per debiti diversi da quelli finanziari e sanitari. Le modalità di attuazione (richiesta, termini per il pagamento ecc.) seguono le stesse regole stabilite per le precedenti anticipazioni.

Fondo anticipazioni di liquidità

È istituito, presso il Ministero dell'interno, un fondo di 500 milioni di euro per l'anno 2021, in favore degli enti locali che hanno peggiorato il disavanzo di amministrazione al 31 dicembre 2019 rispetto all'esercizio precedente a seguito della ricostituzione del fondo anticipazioni di liquidità se il maggiore disavanzo determinato dall'incremento del fondo anticipazione di liquidità è superiore il 10 per cento delle entrate correnti accertate, risultante dal rendiconto 2019 inviato alla BDAP.

Il fondo è destinato alla riduzione del disavanzo ed è ripartito con decreto del Ministro dell'interno, di concerto con il MEF, d'intesa con la Conferenza Stato città ed autonomie locali, entro 30 giorni dalla data di conversione del presente decreto

Differimento di termini

Per gli enti locali che hanno incassato le anticipazioni di liquidità di cui al decreto-legge 8 aprile 2013, n. 35, e successivi rifinanziamenti, è differito al 31 luglio 2021:

- il termine per la deliberazione del rendiconto di gestione relativo all'esercizio 2020 di cui all'articolo 227, comma 2, del decreto legislativo 18 agosto 2000, n. 267;

- il termine per la deliberazione del bilancio di previsione 2021-2023 di cui all'articolo 151, comma 1, del decreto legislativo 18 agosto 2000, n. 267. Fino a tale data è autorizzato l'esercizio provvisorio di cui all'articolo 163 del citato decreto legislativo n. 267 del 2000.

La proroga dei termini, pertanto riguarda tutti gli enti locali che hanno acquisito anticipazioni di liquidità di cui al dl 35/2013, non solo i possibili beneficiari del fondo speciale.

Utilizzo specifici ristori 2020 anche nel 2021

Il dl 73/2021, infine, estende alle risorse assegnate agli Enti locali "a titolo di ristori specifici di spesa che rientrano nelle certificazioni" 2020 e 2021 la possibilità di utilizzo anche per l'anno 2021, fermi restando i vincoli di utilizzo originariamente previsti dalle norme di assegnazione. Tale possibilità era finora assicurata (comma 823, Legge di Bilancio 2020) limitatamente alle risorse emergenziali assegnate nel 2020 con il cd. "Fondone".

Infine si fa cenno al Decreto-legge 31 maggio 2021 n. 77 "Governance del piano nazionale di rilancio e resilienza e prime misure di rafforzamento delle strutture amministrative e di accelerazione e snellimento delle procedure", c.d. **Decreto Semplificazioni**, che introduce disposizioni in materia di PNRR, modifiche al Codice dell'Amministrazione Digitale (CAD), numerose misure di semplificazione in materia di contratti pubblici e proroghe di precedenti norme come il d.l.76/2020 "Semplificazioni 2020" e d.l. 32/2019 "Sblocca cantieri", nonché modifiche alla L. 241/90.

Per ciò che riguarda le misure di semplificazione, il decreto si concentra su semplificazioni di singoli procedimenti relativi a investimenti in determinati ambiti d'intervento quali quelli delle fonti rinnovabili, dell'efficientamento energetico, dell'economia circolare, mezzogiorno, edilizia scolastica, transizione digitale e acquisti informatici mentre pochi sono gli interventi di semplificazione sull'ordinaria disciplina del procedimento amministrativo, della conferenza dei servizi o dell'attuale disciplina delle procedure in materia di autorizzazioni paesaggistiche, edilizia e rigenerazione urbana che Anci invece aveva proposto e che avrebbero richiesto maggiore incisività semplificatoria.

Il provvedimento è sinteticamente suddiviso nelle seguenti sezioni:

1) Governance per il PNRR

1.1 Sistema di coordinamento, gestione, attuazione, monitoraggio e controllo del PNRR

1.2 Poteri sostitutivi

2) Disposizione di accelerazione e snellimento delle procedure e di rafforzamento della capacità amministrativa

2.1 Transizione ecologica e velocizzazione del procedimento ambientale e paesaggistico

2.2 Transizione digitale

2.3 Procedura speciale per alcuni progetti PNRR

2.4 Contratti pubblici

2.5 Semplificazioni in materia di investimenti e interventi nel Mezzogiorno

2.6 Modifiche alla legge 7 agosto 190 n. 241

2.7 Ulteriori misure di rafforzamento della capacità amministrativa

MANOVRA IN SEDE DI SALVAGUARDIA E ASSESTAMENTO GENERALE

Tenuto conto dell'andamento delle entrate tributarie ed extratributarie del primo semestre, nonostante i fattori recessivi generati dalla crisi pandemica che non hanno al momento consentito di tornare ai livelli di gettito pre-covid, si può tuttavia rilevare che la proiezione tendenziale fa presupporre il rispetto delle previsioni formulate. Tutte le voci di entrata continueranno ad essere oggetto di un puntuale monitoraggio al fine di attivare le eventuali misure necessarie al ripristino degli equilibri di bilancio qualora si manifestassero elementi di possibile pregiudizio. Si evidenzia che nei prossimi mesi sarà possibile avere un quadro più preciso e definito circa l'evoluzione delle dinamiche delle entrate ed in particolare dell'imposta Rc auto che presenta a volte oscillazioni più significative rispetto ad altre voci di entrata. In ogni caso per compensare future diminuzioni di gettito o per finanziare maggiori spese correlate all'emergenza, è comunque possibile ricorrere all'utilizzo delle risorse non utilizzate nel 2020 provenienti dal fondo per l'esercizio delle funzioni degli enti locali di cui all'articolo 106 del decreto-legge 34/2020, confluite nella quota di avanzo vincolato derivante da legge per un importo di circa 2.600.000,00 euro, nonché dell'assegnazione per il 2021 proveniente dal rifinanziamento dello stesso fondo (per il comparto Province complessivamente pari a 150milioni di euro). Ad oggi è stato ripartito un primo acconto di 20milioni di euro che per l'ente ha comportato risorse per un importo di circa 167.000,00 euro.

Si evidenzia inoltre che in sede di rendiconto, a fini prudenziali e tenuto conto delle criticità ancora possibili e non quantificabili, sono state accantonate ulteriori risorse per passività potenziali derivanti dall'andamento incerto della congiuntura economica, nell'ordine di 1.200.000,00 euro. Tenuto conto degli aspetti evidenziati, si ritiene al momento che, salvo eventi al momento non prevedibili, il bilancio presenti una situazione di rispetto di tutti gli equilibri previsti.

Contestualmente alla verifica sul mantenimento degli equilibri di bilancio, si è provveduto all'assestamento generale di bilancio, procedendo, come previsto dall'art.175 comma 8 del TUEL, alla verifica di tutte le voci di entrata e di uscita compreso il Fondo di riserva e il fondo di cassa, al fine di assicurare il mantenimento del pareggio di bilancio. Sono state inoltre accolte le richieste di variazione pervenute dai servizi per sopraggiunte necessità di spesa sia sulla parte corrente che sulla parte investimenti, apportando le necessarie modifiche agli atti di programmazione di riferimento (programma biennale servizi e forniture, piano degli investimenti, programma dismissioni patrimoniali), dando atto del recepimento degli aggiornamenti effettuati nel DUP.

Eseguite tutte le variazioni necessarie a ridefinire gli stanziamenti di bilancio, si riportano di seguito le risultanze assestate relative a:

- 1) situazione di parte corrente (primi tre titoli entrate e 1° e 4° titolo della spesa) alla data attuale per verificare gli equilibri di parte corrente, tenuto conto dell'andamento delle entrate e delle spese rilevato nel periodo già trascorso e delle previsioni complessive formulate sulla base di parametri di stima, le cui proiezioni saranno oggetto di successive e puntuali verifiche alla luce dei dati oggettivi di riscontro disponibili nei prossimi mesi;
- 2) situazione economica relativa alla spesa in conto capitale con il grado attuale di realizzazione degli investimenti sulla competenza.

SITUAZIONE DI PARTE CORRENTE

Per quanto attiene la parte corrente si rileva un sostanziale equilibrio del bilancio di competenza. Nel suo complesso la situazione di parte corrente si riassume nelle seguenti risultanze finali:

Situazione di parte corrente

ENTRATE		SPESE	
<i>Previsione attuale</i>	<i>Accertamenti</i>	<i>Previsione attuale</i>	<i>Impegni</i>
46.304.256,98	42.611.325,07	46.304.256,98	42.367.519,19
		Saldo tra acc.ti e imp.	<u>243.805,88</u>

Totale entrate accertate 92% rispetto alle previsioni definitive. Si sono considerate interamente accertate le entrate tributarie sulla base dell'importo di previsione che si ritiene ad oggi attendibile in base all'andamento rilevato e alle proiezioni per i prossimi mesi.

Totale spese impegnate 91,50 % rispetto alle previsioni definitive. Si sono date per interamente impegnate le spese in base al grado di rigidità ed obligatorietà.

La situazione alla data 30/06/2021 presenta quindi un saldo tra entrate e spese di parte corrente pari a 243.805,88 euro.

Si procede con l'analisi delle poste più significative della gestione di competenza.

GESTIONE DI COMPETENZA

ENTRATE

AVANZO DI AMMINISTRAZIONE

Al bilancio di previsione attuale, come risulta dopo la 1^ variazione di bilancio, risulta applicata una quota di avanzo di amministrazione pari ad euro 5.850.075,56. Nel prospetto che segue se ne riporta la scomposizione in quote:

<i>Parte corrente</i>	
Avanzo vincoli ente	145.153,64
Accantonamenti	4.418,10
Avanzo non vincolato	65.166,00
Avanzo vincolato da trasferimenti	155.405,40
<i>totale</i>	<i>370.143,14</i>
<i>Parte investimenti</i>	
Avanzo destinato investimenti	1.230.800,00
Avanzo vincolato da trasferimenti	394.132,42
Avanzo vincolato da contrazione mutui	1.355.000,00
Avanzo vincoli ente	2.500.000,00
<i>totale</i>	<i>5.479.932,42</i>
TOTALE AVANZO APPLICATO	<u>5.850.075,56</u>

In sede di assestamento, predisposto contestualmente alle verifiche per la salvaguardia degli equilibri di bilancio, si è provveduto ad applicare ulteriori quote, avendo accertato l'importo definitivo dell'avanzo con l'approvazione del rendiconto 2020, nel rispetto delle disposizioni dell'art. 187 del

TUEL sugli utilizzi consentiti. Si riporta di seguito la situazione aggiornata in sede di assestamento raffrontata con quella precedente.

<i>Parte corrente</i>	BILANCIO DI PREVISIONE 2021	BILANCIO DI PREVISIONE 2021 (1^ var.bilancio)	2^ VARIAZIONE (ASSESTAMENTO)	Totale
Avanzo non vincolato da trasferimenti	120.405,40	35.000,00		155.405,40
Avanzo non vincolato		65.166,00	370.500,00	435.666,00
Accantonamenti		4.418,10		4.418,10
Avanzo vincoli ente		145.153,64		145.153,64
			Totale p/corrente	740.643,14
<i>Parte investimenti</i>				
Avanzo vincolato da trasferimenti	394.132,42			394.132,42
Avanzo vincolato da contrazione mutui	1.355.000,00		36.725,07	1.391.725,07
Avanzo destinato	2.500.000,00	-1.269.200,00	330.434,80	1.561.234,80
Avanzo non vincolato			197.833,34	197.833,34
Avanzo vincoli ente		2.500.000,00		2.500.000,00
			Totale p/investimenti	6.044.925,63
Totali	4.369.537,82	1.480.537,74		6.785.568,77

PARTE CORRENTE

Complessivamente, analizzate tutte le voci di entrata della parte corrente, si stima al momento una situazione di potenziale rispetto delle previsioni, potendo pertanto attestarne l'adeguatezza in relazione alle spese previste nonché al conseguimento del pareggio finanziario di bilancio. Sulla base del monitoraggio cui saranno sottoposte tutte le voci di entrata, tenendo conto sia di dati oggettivi sull'andamento delle stesse sia di elementi desumibili via via dalle mutazioni del contesto economico in fase post-emergenziale, si provvederà ad adottare tutti i provvedimenti che saranno ritenuti necessari a riassetare il bilancio con la finalità del mantenimento di tutti gli equilibri previsti.

TITOLO 1° - ENTRATE TRIBUTARIE

La gestione di competenza delle entrate tributarie, concorrenti alla determinazione del pareggio di bilancio economico e di gestione, presenta la seguente situazione:

Previsione iniziale	€ 31.700.000,00
Previsione attuale	€ 31.700.000,00

Analizzato l'andamento dei flussi di incasso ad oggi rilevati, si ritiene ragionevole ipotizzare una proiezione corrispondente alla previsione iniziale, formulata non sulla base dei dati 2020, ma tendenzialmente in linea con la situazione pre-Covid dell'esercizio 2019.

Gli accertamenti previsti su base annua, in relazione alle previsioni assestate, ammontano pertanto a €. 31.700.000,00 pari al 100 % della previsione attuale. I prossimi mesi saranno oggetto di puntuale monitoraggio, auspicando che il graduale superamento dell'emergenza epidemiologica e le aperture pressoché totali di tutte le attività possano rilanciare un andamento favorevole della congiuntura.

Al momento, riscontrando segnali di ripresa, si dà per accertato l'importo della previsione attuale, rinviando ad una successiva fase una eventuale rideterminazione delle previsioni per minor gettito che

dovesse essere rilevato, utilizzando la quota di avanzo vincolato riferito alle eccedenze dei fondi covid assegnati nel corso del 2020, le risorse assegnate nel corso del 2021 e ugualmente destinate al ristoro delle minori entrate che si dovessero registrare o alle maggiori spese connesse alla gestione della situazione sanitaria, nonché l'apposito accantonamento effettuato in sede di rendiconto per la compensazioni dei possibili effetti negativi della congiuntura sfavorevole.

	Previsione iniziale	Previsione attuale	Differenza	Accertamento	%
Imposta su RCA	16.300.000,00	16.300.000,00	0,00	16.300.000,00	100
IPT	12.700.000,00	12.700.000,00	0,00	12.700.000,00	100
TOSAP	0,00	0,00	0,00	0,00	100
TARES	2.700.000,00	2.700.000,00	0,00	2.700.000,00	100
TOTALE	31.700.000,00	31.700.000,00	0,00	31.700.000,00	100

Si riporta di seguito l'andamento delle entrate tributarie degli ultimi tre esercizi:

	Bilancio 2019 (accertamenti)	Bilancio 2020 (accertamenti)	Previsione assestata 2021
Imposta su RCA	15.437.955,63	14.928.719,08	16.300.000,00
IPT	13.400.468,69	10.924.283,67	12.700.000,00
TOSAP*	156.976,68	122.894,31	0,00
TARES	2.900.316,07	1.897.000,00	2.700.000,00
Add.le energia elettrica	0,69	0,00	0,00
TOTALE	31.895.717,76	27.872.897,06	31.700.000,00

*la tosap dal 1/1/2021 è stata sostituita dal Canone Unico Patrimoniale collocato tra le entrate del titolo 3^.

♦ **Imposta su assicurazioni RCA:** nell'analisi dell'andamento degli introiti 2021, si sono presi a riferimento i mesi da febbraio a maggio, considerata l'anomalia riscontrata nel mese di gennaio per il quale l'Agenzia delle entrate ha comunicato un importo pari a 33mila euro, quindi non in linea con il normale trend degli anni precedenti. Le motivazioni fornite dall'Agenzia delle entrate in proposito risiedono nei disallineamenti delle tempistiche di riversamento da parte delle compagnie assicurative che non sempre trovano corrispondenza negli stessi mesi di esercizi diversi. Nel caso di specie un importo rilevante era già stato riversato a fine 2020, pertanto a gennaio sono state attribuite le somme residue dei riversamenti spettante all'ente. Fermo restando che l'andamento dell'imposta sarà puntualmente monitorato al fine di rilevare eventuali fenomeni distorsivi rispetto al trend mediamente rilevato, in caso di minori entrate che dovessero essere effettivamente rilevate nei prossimi mesi rispetto alle previsioni, saranno apportate le necessarie manovre in compensazione, mediante le risorse di cui si è fatto cenno nei precedenti paragrafi (fondi covid e accantonamenti), al fine di non compromettere gli equilibri di parte corrente. Analizzando l'andamento del periodo febbraio-maggio 2021, si rileva un gettito del tributo pari ad euro 5.449.195,13, (4.880.395,86 nel 2020, 5.478.576,43 nel 2019) con un incremento medio del gettito pari all'11,65% rispetto al 2020. Al momento, per le motivazioni espresse, si è pertanto ritenuto opportuno non modificare la previsione di bilancio, in attesa dei dati riferiti ai prossimi mesi che potrebbero portare ad un riallineamento complessivo degli importi. Già da anni si rileva una costante diminuzione di tale imposta, per cause che possono ricondursi sia alla ormai strutturale situazione di crisi finanziaria, che ha determinato una generale contrazione del mercato nonché la ricerca di premi più contenuti sul web, sia, come già evidenziato, a fenomeni di evasione, come emerso dalle attività di controllo sui veicoli in circolazione. Si rileva

infine l'impossibilità di verificare la correttezza del gettito attribuito sulla base dei riparti effettuati dall'Agenzia delle Entrate presso cui sono stati canalizzati i versamenti dell'imposta

Andamento RC Auto 2019-2020-2021

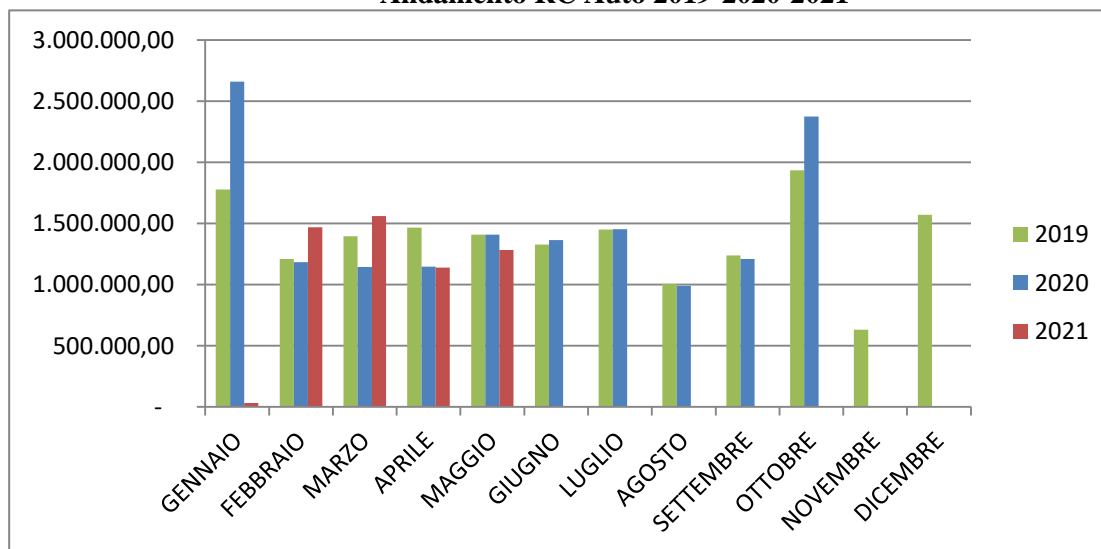

♦ **IPT** (Imposta Provinciale di Trascrizione): gli incassi relativi ai primi 5 mesi dell'anno, che avvengono sulla base di quanto comunicato dall'ACI-PRA, sono pari ad euro 5.238.762,41 (nel 2020 3.501.114,87 e nel 2019 5.995.337,06) con un aumento medio di gettito rispetto al 2020 pari al 49,63% e un decremento medio di gettito pari al 12,62% rispetto al 2019. Ciò evidenzia una netta ripresa del mercato nel 2021 rispetto al periodo emergenziale 2020. Si tratta di un segnale positivo, ma da monitorare costantemente e con attenzione durante il corso dell'anno, in parte ancora condizionato dalla crisi economica e dai timori per una possibile ripresa dell'epidemia in autunno con un conseguente freno sui consumi. Se comunque il trend in crescita dovesse trovare conferma nei prossimi mesi, è ragionevole mantenere la stima di entrata complessivamente pari a 12.700.000,00 euro, invariata rispetto alla previsione iniziale. L'andamento del gettito sarà oggetto di puntuale monitoraggio al fine di evitare possibili situazioni di pregiudizio per gli equilibri di bilancio, apportando i correttivi che dovessero rendersi necessari.

Andamento IPT 2019-2020-2021

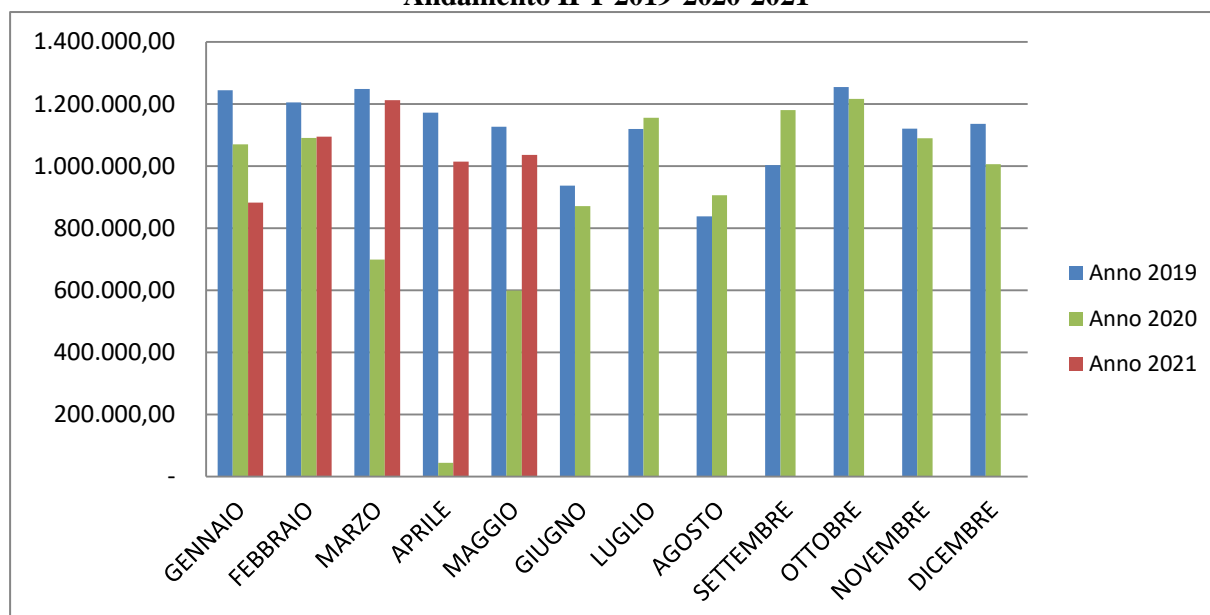

◆ **Addizionale provinciale TEFA** Per il 2021 si è formulata una previsione di bilancio pari a euro 2.700.000,00, inferiore rispetto alle somme accertate nel periodo pre-covid 2019 pari a 2.900mila euro. A seguito delle agevolazioni concesse dai comuni nel 2020 sulla TARI soprattutto alle categorie produttive e delle proroghe concesse dallo Stato per l'approvazione dei PEF e quindi delle tariffe, in fase di predisposizione del bilancio di previsione non erano ancora disponibili dati sufficienti per poter stimare un'entrata in linea con il 2019. Ad oggi le somme spettanti comunicate dai comuni per il 2020 che ammontano complessivamente a 2,8milioni di euro, lasciano presupporre un pieno realizzo dell'importo previsto nel 2021. Al di là delle conseguenze generate dall'emergenza sanitaria che ha comportato una generale diminuzione del gettito, sull'andamento dell'addizionale incidono percentuali di insoluto sulla TARI piuttosto consistenti, come comunicato dai comuni per gli ultimi esercizi, da imputarsi almeno in parte all'introduzione del modello F24 per il pagamento della tassa. Tutto ciò premesso, pur non essendo ancora stati approvati i piani tariffari per il 2021 per i quali sono state concesse proroghe, a seguito del prolungarsi dello scenario legato all'emergenza sanitaria, si ritiene opportuno mantenere invariata la previsione di tale entrata ad euro 2.700.000,00, tenuto conto dell'andamento definitivo 2020 ad oggi noto. L'andamento dell'imposta sarà comunque oggetto di un attento monitoraggio in modo da poter intercettare con tempestività eventuali segnali che possano compromettere gli equilibri. Per quanto riguarda gli incassi, si evidenzia che non tutti i comuni hanno completato il riversamento delle somme dovute riferite al 2020. Sussiste infatti ancora un residuo di circa 1,1 milioni di euro. Nelle somme incassate confluiscono anche i riversamenti effettuati dagli agenti della riscossione a titolo di somme pregresse recuperate coattivamente.

TIT. 2° - Tipologia 01 TRASFERIMENTI CORRENTI DA AMMINISTRAZIONI PUBBLICHE

Trasferimenti statali

◆ **Fondo sperimentale di riequilibrio.** I trasferimenti erariali a partire dall'esercizio 2012 sono stati fatti confluire sotto la voce Fondo sperimentale di riequilibrio, attualmente collocato al titolo II fra le Entrate derivanti da trasferimenti. I tagli introdotti dalle varie manovre finanziarie a carico del comparto hanno azzerato le spettanze, generando un saldo negativo e quindi un debito verso lo Stato di importo sempre più elevato. Considerato che tali contributi sono portati direttamente in detrazione dal debito per il risanamento della finanza pubblica, per l'anno 2021 la somma dovuta allo Stato è quindi quantificata in 15.824mila. Si riporta il prospetto in cui si riepilogano tutte le misure che hanno determinato il saldo a debito finale per il 2021, iscritto nella parte spesa al titolo 1, già al netto dei contributi statali assegnati dalla legge 208/2015 e da successivi interventi normativi.

Trasferimenti erariali - Contributo a carico della Provincia 2021

<i>Contributi complessivi per risanamento finanza pubblica</i>	<i>Norma</i>	<i>Quota a carico Provincia di Ravenna</i>	<i>Fondo sperimentale di riequilibrio</i>	<i>Fondo sperimentale di riequilibrio complessivo D.M.</i>
	D.lgs. N. 68/2011-D.M.27/7/2015		5.104.192,29	1.046.917.823,05
1.250.000.000,00	tagli D.l. n. 95/2012	6.544.510,42		
7.000.000,00	tagli L. 191/2009-art.2 c.183 (art.9 d.l.16/2014)	53.356,28		
		<i>Incapienza risultante da dm 29/9/2015</i>	- 1.493.674,41	
510.000.000,00	D.l. n. 66/2014-art.47,c.2,lett.a			
1.000.000,00	D.l. n. 66/2014-art.47,c.2,lett.b			

5.700.000,00	D.l. n. 66/2014-art.47,c.2,lett.c		-	
69.000.000,00	D.l. n. 66/2014-art.19 costi politica	- 789.367,71	- 789.367,71	
3.000.000.000,00	L. n. 190/2014 (riparto dl 50/2017)	- 29.248.018,39		
650.000.000,00	Dpcm 10/3/2017 G.U. 123 del 29/5/2017: contrib.steriliz.taglio 2017	9.683.564,10	- 19.564.454,29	
			- 21.847.496,41	
Contributi a favore province				
220.000.000,00	Contrib.L.208/2015 art.1c.754 fino al 2020	2.145.849,76		
150.000.000,00	Contrib.L.208/2015 art.1c.754 dal 2021			
80.000.000,00	Contrib. DI 50/2017 art. 20 dal 2019	1.134.345,50		
110.000.000,00	Legge 205/2017 c. 838 per funz.fond. per 2019 e 2020	2.742.587,56		
180.000.000,00	Legge 205/2017 c. 838 per funz.fond. dal 2021			
			6.022.782,82	<i>totale contr.assegnati</i>

	- 15.824.713,59	Taglio 2021 netto
--	-----------------	--------------------------

Oltre al recupero di tale somma, è in corso la restituzione rateizzata da parte della Provincia delle somme indebitamente percepite a titolo di trasferimenti erariali per le annualità dal 1999 al 2002 per incapacienza delle spettanze, ricalcolate dal Ministero sulla base, da un lato dell'attribuzione di entrate proprie di natura tributaria, vale a dire IPT, RCA, Addizionale sui consumi di energia elettrica, dall'altro della riduzione delle spese per il trasferimento allo stato del personale ATA. Nel 2004 si è avviata la procedura, prevista dal D.M. 17 novembre 2003, n. 372, per la restituzione in dieci anni delle somme indebitamente riscosse a tale titolo per un importo complessivo di €. 2.563.919,22. Dopo la restituzione nel 2009 della settima rata, il debito residuo ammontava ad €. 769.175,76. La legge finanziaria 2010 (L. 191/2009) ha stabilito la possibilità di una rateizzazione ventennale delle somme ancora dovute alla data del 31/12/2009. La Provincia di Ravenna ha aderito alla rateizzazione ventennale del debito residuo con la sola maggiorazione degli interessi al tasso legale. In base al nuovo piano di estinzione del debito, l'importo della rata dovuta è passata dagli attuali 256 mila ai 42 mila euro a fronte però dell'allungamento del periodo di ammortamento del debito. Quest'anno sarà restituita la dodicesima rata.

Con la legge 145/2018 sono stati assegnati alle Province fondi per un importo di 250 milioni di euro complessivi finalizzati a programmi di manutenzione di strade e scuole dal 2019 al 2033. Sulla base del riparto effettuato, alla Provincia di Ravenna è stata attribuita una somma pari ad euro 3.029.903,30 accertata e incassata alla medesima Tipologia 01 Trasferimenti correnti da amministrazioni pubbliche (cap. 20870).

Tra i trasferimenti statali sono state inoltre accertate somme per un importo di euro 142.255,25 a titolo di trasferimenti compensativi alle Province per i minori introiti causati dall'esenzioni IPT previste dalla Legge 147/2013 (cap. 20865).

A seguito della crisi finanziaria conseguente all'emergenza sanitaria, l'art. 106 del decreto 34/2020 ha istituito nel 2020, come evidenziato in premessa, un fondo per lo svolgimento delle funzioni fondamentali degli enti locali, considerato il minor gettito che la recessione economica ha determinato, mettendo a rischio la tenuta dei bilanci e l'erogazione dei servizi. Il fondo è stato rifinanziato anche nel 2021 con la legge di bilancio n. 178/2020 e successivamente con il d.l. "Sostegni" n. 41/2021. Alla Provincia di Ravenna è stata attribuita nel corrente esercizio una somma pari ad euro 166.955,46 accertata e incassata alla medesima Tipologia 01 Trasferimenti correnti da

amministrazioni pubbliche (cap. 20870), corrispondente ad un primo acconto di 20milioni di euro rispetto ai 150milioni complessivamente assegnati alle Province e Città Metropolitane. E' atteso il riparto delle somme rimanenti entro il 30/6.

Trasferimenti Regionali

Con il riordino istituzionale avvenuto a seguito della L. 56/2014 e della L.R. 13/2015 che ha ricondotto alla Regione molte delle funzioni in precedenza delegate alla Provincia, l'importo delle assegnazioni regionali per lo svolgimento delle funzioni delegate si è drasticamente ridotto. Nel 2021 le assegnazioni inizialmente previste, riferite alle funzioni distaccate alla Provincia a seguito del riordino istituzionale, sono pari a 2.091.684,00 euro come di seguito specificato:

- Fondo regionale per gestione rete bibliotecaria	185.000,00
- Trasferimenti regionali per funzioni relative all'Istruzione	1.874.462,00
- Associazione Regionale per realizzazione PTAV	32.222,00*

	2.091.684,00

*E' previsto tra le entrate regionali vincolate un contributo di euro 32.222,00 previsto dalla L.R. n. 24/2017 per la predisposizione dei P.T.A.V.. Tale contributo è fissato nel limite del 70% delle spese sostenute e rendicontate, spetta alla Provincia coprire il restante 30%. La correlata spesa è confluita fra le spese di personale in quanto il contributo è destinato ad un'assunzione a tempo determinato di un'unità di personale.

In corso d'anno non vi sono state variazioni e al momento risultano impegnati ed accertati fondi per 382.570,38 pari al 18,29% della previsione assestata.

Si riporta di seguito l'andamento delle deleghe e contributi regionali vincolati degli ultimi tre esercizi:

	Bilancio 2019 (accertamenti)	Bilancio 2020 (accertamenti)	Previsione assestata 2021
TOTALE	2.135.013,16	1.985.722,77	2.091.684,00

Tra le entrate del titolo II relative ai trasferimenti regionali, sono previste le somme dovute dalla Regione alla Provincia a seguito delle convenzioni sottoscritte che prevedono il rimborso delle spese sostenute da questo ente per il personale trasferito ma ancora collocato nei locali della Provincia. In base a quanto stabilito nelle convenzioni, le entrate iscritte a bilancio sono da ritenersi integralmente realizzate. Di seguito si riporta un riepilogo delle assegnazioni riferite al riordino istituzionale:

- Rimborso per costi trasferimento personale	469.795,00
- Rimborso per costo polizia provinciale	662.192,00
- Rimborso utilizzo locali CPI	270.000,00
- Rimborso utilizzo locali ARPAE	65.000,00
- Rimborso quote enti Parco	90.250,00

	1.557.237,00

TITOLO 3° - ENTRATE EXTRATRIBUTARIE

previsione iniziale	€. 4.687.091,00
previsione attuale	€. 4.942.851,00
+ 5,46 % rispetto alla previsione iniziale	€. 255.760,00

Gli accertamenti ammontano ad €. 3.558.811,69 pari al 72,00% della previsione assestata.

Si riporta di seguito l'andamento delle entrate del titolo III degli ultimi tre esercizi:

	Bilancio 2019 (accertamenti)	Bilancio 2020 (accertamenti)	Previsione assestata 2021
TOTALE	6.498.449,63	4.676.622,45	4.942.851,00

♦ **Tipologia 100 - Vendita di beni e servizi e proventi derivanti dalla gestione di beni dell'ente**
Entrate patrimoniali

Categoria 2 – Entrate dalla vendita e dall'erogazione di servizi

Per questa categoria si è formulata unicamente una previsione di 10.000,00 euro riferita ai diritti di segreteria. Al momento sono state accertate somme per l'esiguo importo di 1,30 euro. L'andamento di tale entrata sarà oggetto di successive verifiche al fine di definirne una proiezione basata su un più lungo periodo di rilevazione.

Categoria 3 – Proventi derivanti dalla gestione dei beni

- In questa categoria confluiscono previsioni di bilancio per un importo assestato di euro 440.000,00 rispetto ad una previsione precedente di 493.000,00, che corrispondono alle poste relative agli affitti attivi degli immobili di proprietà della Provincia.
- L'ufficio provveditorato segnala uno scostamento in ribasso negli accertamenti del Capitolo 30845 di circa € 50.000,00 rispetto alle previsioni. Questa differenza è determinata in larga misura dalla mancata riscossione, delle quote di rimborso dei canoni dei bar scolastici e distributori automatici presenti negli istituti di competenza provinciale, che in base alle convenzioni in essere devono retrocedere alla provincia il 30% dei canoni incassati per contratti di concessione spazi per bar ed il 15% dei canoni incassati per autorizzazione ad installare distributori automatici di snack e bevande. Le conseguenze dell'emergenza sanitaria, che ha determinato periodi di chiusura delle scuole, ed altri in cui gli studenti erano presenti al 50%, hanno determinato un calo negli incassi e di conseguenza la difficoltà nel pagamento dei canoni. Per questo motivo si è pensato di non procedere all'assunzione degli accertamenti in via prudenziale, non essendo affatto scontato l'incasso delle quote previste.
- Si segnala inoltre che è in fase di predisposizione un atto di accoglimento delle richieste di riduzione dei canoni di locazione dei due gestori di attività commerciali presso i locali di proprietà della Provincia, precisamente Pasticceria Palumbo e Bar Ramiro. Da una prima stima effettuata si prevede una diminuzione nei canoni di circa € 5.500,00 in conto residui 2020 e di circa € 4.500,00 sulla competenza 2021.
- Nel corso del 2021 si procederà all'accertamento del nuovo contratto di distributori automatici per gli uffici, per circa 4 mesi, stimato in € 5.000,00, e al rinnovo del contratto di affitto del fondo rustico, che comporterà un accertamento di € 1.255,00.
- L'andamento delle altre entrate di competenza del servizio Provveditorato, resta, per il momento, in linea con le previsioni di bilancio.

♦ **Tipologia 200 - Proventi derivanti da attività di controllo**

Sanzioni Amministrative: in questa tipologia del titolo 3 dell'entrata sono ricomprese le sanzioni in

materia di violazione del codice della strada, in materia di caccia e pesca, per infrazioni in campo ambientale e di altre leggi che regolano funzioni provinciali. Si è passati da una previsione iniziale di complessivi 2.560.000,00 euro ad una previsione assestata di 2.865.500,00, di cui 2.000.000,00 riferiti alle sanzioni per violazione del codice della strada elevate direttamente dalla Provincia e 805.500,00 provenienti dai verbali emessi dai Comuni per sanzioni elevate su strade di proprietà provinciale e riversate nella misura del 50% dell'importo. L'art.142, comma 12-bis, del codice della strada prevede infatti che i proventi delle sanzioni derivanti dall'accertamento delle violazioni dei limiti massimi di velocità attraverso l'impiego di autovelox fissi siano attribuiti, in misura pari al 50 per cento ciascuno, all'ente proprietario della strada su cui è stato effettuato l'accertamento. Il Corpo di polizia provinciale riferisce che dal 01/01/2021 al 10/06/2021 sono stati emessi n. 11.105 verbali per un totale di € 1.365.013,32, mentre sono stati riscossi n. 8.328 verbali per un totale di € 674.879,89. Sulla base dell'andamento ad oggi rilevato e del trend verosimilmente in aumento a seguito dell'installazione nel 2021 di 3 nuovi autovelox, si conferma l'attuale previsione, presumendo pertanto il pieno realizzo di quanto stimato inizialmente in riferimento alle sanzioni elevate direttamente dall'ente. Le sanzioni provenienti dai riversamenti dai comuni registrano già una maggiore entrata di oltre 300mila euro rispetto alla previsione iniziale.

Per maggior facilità di lettura si riepilogano nel prospetto sottostante la movimentazioni che hanno determinato la nuova formulazione in sede di assestamento:

		Previsione iniziale	Previsione assestata	Variazione
cap.33410	Sanzioni in materia caccia e pesca	30.000,00	30.000,00	-
cap.33420	Sanzioni violazioni cds	2.000.000,00	2.000.000,00	-
cap.33430	Sanzioni autovelox riversate dai comuni	500.000,00	805.500,00	305.000,00
cap.33440	Sanzioni in materia ambientale	30.000,00	30.000,00	-
		2.560.000,00	2.865.500,00	305.000,00

Si riporta di seguito l'andamento dei proventi derivanti da attività di controllo degli ultimi tre esercizi:

	Bilancio 2019 (accertamenti)	Bilancio 2020 (accertamenti)	Previsione assestata 2021
cap.33410	38.659,61	22.087,84	30.000,00
cap.33420	3.503.151,75	2.515.172,00	2.000.000,00
cap.33430	946.879,30	113.907,69	805.500,00
cap.33440	48.851,04	19.013,66	30.000,00
TOTALE	4.537.541,70	2.670.181,19	2.865.500,00

♦ **Tipologia 300 - Interessi attivi** : Nell'ambito delle misure volte al risanamento dei conti pubblici, con il Decreto Salva Italia, D.L. 201/2011, è stato disposto fino a tutto il 2014, termine poi prorogato anche per

gli esercizi successivi, il ritorno al regime di tesoreria unica con la conseguenza che tutte le entrate, ad eccezione di quelle provenienti dalla contrazione di mutui e prestiti obbligazionari, confluiscono nelle contabilità speciali della Banca d'Italia, attualmente infruttifere. Si è mantenuto il solo investimento in polizze delle somme derivanti dall'accettazione dell'eredità Caletti per un importo di 1 milione e 500 mila euro, che per loro natura sono escluse dall'assoggettamento alle regole della tesoreria unica. Nel corso del 2019, essendo giunta al termine la durata decennale dell'investimento, ci si è adoperati al fine di reperire analoghi strumenti di reimpiego di medio-lungo periodo, considerando che, con il perdurare dell'andamento negativo dei tassi, il semplice deposito nel conto di tesoreria sarebbe totalmente infruttifero. Alle attuali condizioni di mercato non è stato possibile individuare prodotti con un rendimento minimo garantito, come avvenuto per le polizze sottoscritte nel passato, scadute tutte nel. Dopo un'analisi delle offerte del settore si è individuata come migliore soluzione, una polizza di Banca Generali con garanzia di capitale ed una performance di rendimento collegata ad un paniere costituito soprattutto da titoli di stato, investendo una prima tranche di 510.000,00.

Nel 2020 si è proceduto ad investire parte delle liquidità nel BTP Italia Emissione dedicata a finanziare le spese dei provvedimenti adottati dal Governo per fronteggiare l'emergenza da Covid-19, con soddisfacimento della nostra richiesta a seguito di riparto pari ad € 209.000,00. Ad oggi non è stato possibile reperire sul mercato altri prodotti con analoghe caratteristiche, pertanto si procederà a successive periodiche analisi degli strumenti disponibili sul mercato finanziario auspicando in ulteriori investimenti delle liquidità ancora disponibili. Per quanto riguarda invece le disponibilità dell'ente, già dal 2018 le condizioni di mercato non hanno reso possibili impieghi di tali somme a breve termine. Inoltre l'ammontare delle risorse disponibili per questo tipo di operazioni, unicamente le somme depositate presso il tesoriere provenienti dall'assunzione di mutui extra Cassa DD. PP. e dalla sottoscrizione di prestiti obbligazionari, si è notevolmente ridotto a fronte dei pagamenti nel frattempo effettuati con le somme derivanti da questa tipologia di fonte di finanziamento e si ridurranno ulteriormente per il pagamento di ulteriori stati di avanzamento lavori. Dal 2020 e per tutto il prossimo triennio, considerate le immutate condizioni di mercato, i tassi attualmente rilevati non consentono di ipotizzare possibili investimenti delle liquidità residuali. Pertanto la previsione di tale entrata è stata azzerata. Nel corso dell'esercizio 2021 si è registrato unicamente un accertamento di 4,21 euro per interessi sui c/c di Tesoreria Unica riferiti all'anno 2020.

◆ **Tipologia 400 - Altre entrate da redditi da capitale**

Categoria 2 - Entrate derivanti da distribuzione di dividendi: Al momento, in attesa dell'approvazione definitiva della proposta di bilancio consolidato 2020 di Ravenna Holding, per utili da società partecipate si conferma l'importo inizialmente stimato in euro 870.000,00, restando comunque in attesa delle destinazioni definitive dell'utile che saranno deliberate in sede di Assemblea.

◆ **Tipologia 500 – Rimborsi e altre entrate correnti**

Categoria 2 – Rimborsi in entrata

La previsione per tale categoria passa da euro 552.091,00 ad euro 555.351,00. Le voci più rilevanti riguardano i rimborsi dal comune di Ravenna per l'utilizzo delle palestre degli istituti scolastici della Provincia pari ad euro a 180.000,00, i rimborsi relativi a forniture di luce gas e altro per fabbricati provinciali per 49.000,00 euro, i rimborsi da altri enti per spese di personale per 50.000,00, i proventi per indennizzo di usura trasporti eccezionali per un importo di 100.000,00, il rimborso spese per rilascio autorizzazioni di competenza del settore Il.pp viabilita' per 70.000,00 euro. La previsione assestata risulta attualmente accertata per 253.863,40 quindi per circa il 45,70% del totale ed in linea con le tempistiche previste.

Categoria 99 – Altre entrate correnti

Tale categoria ammonta a 202.000,00 euro ed è relativa per 200.000,00 al capitolo di entrata correlato ai capitoli di spesa per gli incentivi funzioni tecniche art. 113 del d.lgs. n. 50/2016. I rimanenti 2.000,00 euro sono relativi ai diritti di segreteria per il rilascio delle abilitazioni all'esercizio di insegnante delle Autoscuole.

TITOLO 4° - ENTRATE IN CONTO CAPITALE

Previsione iniziale	21.510.339,93
Previsione assestata	25.090.405,73
+ 16,64 rispetto alla previsione iniziale	3.580.065,80

Si riporta di seguito la previsione delle entrate del titolo IV, con la scomposizione in tipologie:

Tipologia	Previsione iniziale	Previsione assestata 2021	Previsione assestata 2022	Previsione assestata 2023
Tipologia 200	18.991.339,93	22.880.405,73	16.718.736,78	9.210.134,01
Tipologia 400	2.519.000,00	2.210.000,00	2.358.200,00	2.043.283,95
Totale titolo IV	21.510.339,93	25.090.405,73*	19.076.936,78	11.253.417,96

*di cui 558.987,70 euro riferiti ad entrate reimputate sul 2021

Tipologia 200: In questa tipologia sono previsti i contributi dello Stato, della Regione, dei Comuni o di altre amministrazione destinati alla realizzazione degli investimenti previsti dagli atti di programmazione dell'ente.

Tipologia 400: In questa tipologia sono ricomprese le entrate derivanti da alienazioni di beni materiali e immateriali.

SPESE

TIT. I - SPESE CORRENTI

La gestione di competenza del Titolo 1° "SPESE CORRENTI" e del Titolo 4° "RIMBORSO DI PRESTITI", rientranti nella situazione economica del bilancio, presentano alla data della presente relazione, tenuto conto della manovra di assestamento generale del bilancio, la seguente situazione:

		Previsione iniziale	Previsione assestata	Variazione	% +/-
Tit. 1	Spese correnti	39.076.154,40	40.123.256,98	1.047.102,58	2,68%
Tit. 4	Rimborso di prestiti	5.946.000,00	5.946.000,00	-	%
		45.022.154,40	46.069.256,98	1.047.102,58	2,33%

Si riporta di seguito l'andamento delle spese correnti e del rimborso di prestiti degli ultimi tre esercizi:

	Bilancio 2019 (impegni)	Bilancio 2020 (impegni)	Previsione assestata 2021
TOTALE	43.213.327,61	40.369.285,14	46.069.256,98

A seguito della manovra di assestamento il titolo 1 spese correnti si incrementa complessivamente di un importo di euro 1.047.102,58, mentre il titolo IV rimane invariato.

Ai fini di questa verifica sugli equilibri di bilancio, si è considerato interamente impegnato lo stanziamento relativo alle spese di personale, alle imposte e tasse, e agli interessi passivi. Per quanto riguarda le altre spese sono state considerate impegnate per un importo pari all'accertato in entrata le deleghe, mentre gli impegni già assunti per tutte le altre spese correnti (consumi, gestionali, contributi ecc.) corrispondono al 90,85 % della previsione assestata di bilancio. Si evidenzia che la previsione assestata del titolo I pari ad euro 40.123.256,98, è comprensiva del contributo allo Stato per il risanamento della finanza pubblica dell'importo di 15.824.713,59 euro, pari a circa il 39% della spesa corrente del titolo I.

FONDO DI RISERVA

La previsione assestata del fondo di riserva ammonta ad euro 130.000,00 pari allo 0,32% della previsione di spesa del titolo 1 pari ad euro 40.123.256,98, nel rispetto dei parametri previsti dall'art. 166 del TUEL.

FONDO DI RISERVA DI CASSA

Il fondo di riserva di cassa pari ad euro 240.000,00 corrisponde allo 0,20% delle spese finali di cassa come previsto dal citato art. 166 del TUEL.

FONDO CREDITI DI DUBBIA ESIGIBILITA'

Tenuto conto dell'andamento delle entrate rispetto alla previsione di bilancio che viene mantenuta nello stesso importo, il fondo crediti di dubbia esigibilità viene confermato nell'importo già previsto di euro 435.200,00 di cui 400.000,00 riferito alle sanzioni per violazione del codice della strada accertate al capitolo di entrata 33420 e 35.200,00 per i proventi derivanti dalla gestione dei beni (affitti attivi). Si rinvia a quanto già illustrato nella Nota integrativa allegata al bilancio di previsione 2021-2023 per un'analisi più dettagliata dei criteri utilizzati per la determinazione dell'accantonamento. Il fondo accantonato in sede di rendiconto 2020 pari ad euro 1.424.121,34, sarà oggetto di verifiche a fine esercizio in base al grado di realizzazione dei residui attivi in relazione ai quali è stato costituito.

FONDO RISCHI SPESE LEGALI

Si conferma l'adeguatezza delle somme accantonate nel fondo con l'approvazione del rendiconto 2020, mentre non si segnalano eventi che richiedano accantonamenti sull'competenza 2021.

TITOLO IV- RIMBORSO DI PRESTITI

La previsione relativa al rimborso delle quote capitale dei mutui e prestiti rimane confermata nell'importo inizialmente formulato pari a 5.946.000,00, come risulta dai relativi piani di ammortamento.

TIT. II - SPESE DI INVESTIMENTO

Come risulta dalla riclassificazione della spesa relativa alla parte investimenti (Situazione economica parte investimenti), la previsione di spesa per gli investimenti sul 2021 passa da una previsione iniziale di euro 25.449.472,35 ad una previsione assestata di euro 33.646.224,17, rispetto alla quale occorre operare la seguente scomposizione:

- Nuovi investimenti previsti sul 2021: euro 29.411.343,66;
- Spese reimputate sul 2021 per investimenti attivati in precedenti esercizi: euro 4.234.880,51.

La spesa per nuovi investimenti è movimentata come di seguito riportato:

		Previsione iniziale	Variazione	Previsione assestata	% +/-
Tit. II	Spese in conto capitale per nuovi investimenti	25.449.472,35	3.961.871,31	29.411.343,66	15,57%

Si riporta di seguito l'andamento delle spese di investimento degli ultimi tre esercizi:

	Bilancio 2019 (impegni)	Bilancio 2020 (impegni)	Previsione assestata 2021
TOTALE	15.995.621,32	5.169.148,68	33.646.224,17

La previsione con la manovra di assestamento registra un incremento di 3.961.871,31 euro rispetto alla previsione iniziale di bilancio. Si rinvia per il dettaglio al piano degli investimenti aggiornato ed allegato agli atti che saranno oggetto di approvazione consiliare. Si riporta di seguito la scomposizione dei nuovi investimenti distribuiti sul triennio 2021-2023 per fonte di finanziamento in riferimento alla previsione assestata.

Fonte di finanziamento	2019*	2020*	2021**	2022**	2023**
Alienazioni patrimoniali	-	74.838,00	810.000,00	2.358.200,00	2.043.283,95
Risparmio entrate correnti	48.373,00	305.440,31	235.000,00	-	-
Totale entrate proprie	<u>48.373,00</u>	<u>380.278,31</u>	<u>1.045.000,00</u>	<u>2.358.200,00</u>	<u>2.043.283,95</u>
Contributi Regione	2.130.000,00	605.800,92	3.962.533,14	986.332,00	826.332,00
Contributi Stato	4.346.479,49	6.262.753,37	15.348.884,89	15.732.404,78	8.383.802,01
Contributi altri enti	300.000,00	290.992,58	3.010.000,00	-	-
Totale contributi	<u>6.776.479,49</u>	<u>7.159.546,87</u>	<u>22.321.418,03</u>	<u>16.718.736,78</u>	<u>9.210.134,01</u>
Avanzo vinc. trasferimenti	4.931.793,40	816.389,25	394.132,42	-	-
Avanzo vincolato mutui	1.634.034,00	3.900,00	1.391.725,07	-	-
Avanzo destinato investim.	203.267,64	336.843,84	1.561.234,80	-	-
Avanzo non vincolato	711.938,05	118.621,55	197.833,34	-	-
Avanzo vincoli ente	-	-	2.500.000,00	-	-
Totale avanzo	<u>7.481.033,09</u>	<u>1.275.754,64</u>	<u>6.044.925,63</u>	<u>-</u>	<u>-</u>
Mutui a carico	-	-	-	<u>600.000,00</u>	-
TOTALE	<u>14.305.885,58</u>	<u>8.815.579,82</u>	<u>29.411.343,66</u>	<u>19.676.936,78</u>	<u>11.253.417,96</u>

*Dati a consuntivo

**Previsione assestata

Per il dettaglio dei nuovi interventi previsti si rinvia al piano investimenti allegato alla delibera del Consiglio. Dei nuovi investimenti previsti sul 2021 per il suddetto importo di 29.411.343,66 risultano impegnati ad oggi 7.079.078,29, ovvero il 24,07% della previsione assestata. Si rimanda all'allegato della delibera consiliare che riporta la riclassificazione della spesa di investimento per Missioni e programmi ed al Piano investimenti aggiornato alla luce delle modifiche apportate con le variazioni inserite nell'assestamento generale di bilancio.

GESTIONE RESIDUI

RESIDUI ATTIVI

Le entrate riportate nella gestione residui, nella loro totalità, provenienti dall'esercizio 2020 e precedenti, alla data della presente relazione presentano una consistenza di €. 23.227.462,49 partendo da un importo iniziale di € 30.895.486,53 iscritto al bilancio 2021, come riportato nella seguente tabella:

Anno residuo	Rendiconto 2020	Salvaguardia 2021	Variazioni	Incassato
2014 e precedenti	5.359.946,57	5.041.657,39		318.289,18
2015	70.328,11	70.328,11	328,14	328,14
2016	93.522,97	0,00	10.598,31	104.121,28
2017	4.246.854,45	4.228.926,16	5.663,35	23.591,64
2018	2.616.901,66	2.260.663,94	1.200,31	357.438,03
2019	9.482.527,15	6.235.453,97	393.970,82	3.641.044,00
2020	9.025.405,62	5.390.432,92	-1.615,27	3.633.357,43
Totale	30.895.486,53	23.227.462,49	410.145,66	8.078.169,70

	RESIDUI AL 31/12/2020	RISCOSSIONI (al 30/06/21)	MINORI/ MAGGIORI RESIDUI	RESIDUI ALLA DATA DELLA VERIFICA
Titolo 1 - ENTRATE CORRENTI DI NATURA TRIBUTARIA, CONTRIBUTIVA E PEREQUATIVA	4.493.987,97	3.794.642,18	414.936,88	1.114.282,67
Titolo 2 - TRASFERIMENTI CORRENTI	4.533.097,52	1.138.296,16		3.394.801,36
Titolo 3 - ENTRATE EXTRATRIBUTARIE	3.044.997,84	1.439.920,65	- 5.839,60	1.599.237,59
Titolo 4 - ENTRATE IN CONTO CAPITALE	13.299.790,56	1.174.241,17	1.048,60	12.126.597,99
Titolo 5 - ENTRATE DA RIDUZIONE DI ATTIVITA' FINANZIARIE	5.395.495,12	464.703,52		4.930.791,60
TOTALE ENTRATE FINALI	30.767.369,01	8.011.803,68	410.145,88	23.165.711,21
Titolo 6 - ACCENSIONE PRESTITI	75.644,35	14.576,35		61.068,00
Titolo 9 - ENTRATE PER CONTO TERZI E PARTITE DI GIRO	52.473,17	51.789,67	-0,22	683,28
TOTALE TITOLI	30.895.486,53	8.078.169,70	410.145,66	23.227.462,49

RESIDUI PASSIVI

La gestione dei residui passivi nella sua totalità, presenta attualmente una consistenza di €. 31.882.550,33 rispetto al loro stanziamento iniziale pari ad euro 47.192.042,95.

Nel complesso la gestione residui non presenta criticità e ha avuto il seguente andamento:

Anno residuo	Rendiconto 2020	Salvaguardia 2021	Economie	Pagato
2014 e precedenti	1.169.907,18	1.169.907,18		
2015	295.971,31	269.860,66	7.228,41	18.882,24
2016	523.018,10	521.018,10		2.000,00
2017	54.523,18	43.856,81		10.666,37
2018	3.932.999,12	3.342.523,94		590.475,18
2019	15.675.076,49	6.452.201,89	200	9.222.674,60
2020	25.540.547,57	20.083.181,75	4.357,09	5.453.462,73
Totale	47.192.042,95	31.882.550,33	11.785,50	15.298.161,12

Si evidenzia che in riferimento ai residui del titolo 1^a della spesa pari ad euro 20.038.328,70, un importo di 16.479.991,29 euro è riferito al contributo allo Stato per il risanamento della finanza pubblica del 2019-2020 che viene mensilmente ridotto dell'importo trattenuto sui riversamenti dell'RCA e dell'IPT.

	RESIDUI AL 31/12/2020	PAGAMENTI	MINORI/ MAGGIORI RESIDUI	RESIDUI ALLA DATA DELLA VERIFICA
Titolo 1 - SPESE CORRENTI	29.652.570,10	9.602.455,90	-11.785,50	20.038.328,70
Titolo 2 - SPESE IN CONTO CAPITALE	16.796.879,14	5.167.768,34		11.629.110,80
Titolo 3 - SPESE PER INCREMENTO DI ATTIVITA' FINANZIARIE				
TOTALE SPESE FINALI	46.449.449,24	14.770.224,24	-11.785,50	31.667.439,50
Titolo 4 - RIMBORSO DI PRESTITI				
Titolo 7 - SPESE PER CONTO TERZI E PARTITE DI GIRO	743.047,71	527.936,88		215.110,83
TOTALE TITOLI	47.192.496,95	15.298.161,12	-11.785,50	31.882.550,33

GESTIONE DI CASSA

Per quanto riguarda l'andamento della cassa, si evidenzia che la stessa al 31/03/2021 presentava una consistenza pari ad euro 45.174.208,89. Il saldo riferito al secondo trimestre è in corso di determinazione. Non si è mai verificata la necessità di ricorrere ad anticipazioni di tesoreria.

DEBITI FUORI BILANCIO

Alla data odierna, dalle dichiarazioni dei responsabili dei servizi, non sussistono debiti fuori bilancio

non riconosciuti e privi di copertura finanziaria.

VINCOLI DI FINANZA PUBBLICA

Come indicato dall'art. 1, comma 823, della legge n. 145/2018, a decorrere dal 2019, non si applica più la disciplina relativa:

a) al saldo di finanza pubblica di cui ai commi 465 e 466 dell'art. 1 della legge n. 232/2016, che si intendeva realizzato mediante il conseguimento di un saldo non negativo tra entrate finali e spese finali tenuto conto del fondo pluriennale vincolato al netto di quello proveniente da debito;

Il saldo di finanza pubblica è sostituito con il concetto di equilibrio di bilancio menzionato dal comma 821 dell'art. 1 della legge n. 145/2018. La norma dispone infatti che dall'esercizio 2019 gli enti locali si considerano in equilibrio in presenza di un risultato di competenza dell'esercizio non negativo, informazione desunta annualmente dal prospetto della verifica degli equilibri allegato al rendiconto della gestione previsto dall'allegato 10 del D.Lgs. n. 118/2011.

Il comma 820 della stessa norma dispone anche che, a decorrere dal 2019, gli enti locali utilizzano il risultato di amministrazione e il fondo pluriennale vincolato (sia di entrata che di spesa) nel rispetto esclusivo di quanto disposto dal D.Lgs. n. 118/2011. Pertanto l'avanzo di amministrazione accertato e il fondo pluriennale vincolato costituito diventano rilevanti ai fini del concorso da parte degli enti locali alla realizzazione degli obiettivi di finanza pubblica. Anche le entrate del titolo 6 derivante da accensione mutui diventano rilevanti, così come sul fronte della spesa quelle relative al rimborso delle quote capitali dei mutui del titolo IV.

Dal 2019 l'avanzo di amministrazione già rilevante per gli equilibri di bilancio lo diventa anche ai fini della realizzazione degli obiettivi di finanza pubblica, nel rispetto di quanto indicato dal D.Lgs. n. 267/2000 e dal D.Lgs. n. 118/2011, sia per la parte corrente per la parte in conto capitale. In proposito, si ricorda che il Decreto 1° agosto 2019, ha individuato i 3 saldi che consentono di determinare gradualmente l'equilibrio di bilancio a consuntivo, ovvero:

- W1 RISULTATO DI COMPETENZA
- W2 EQUILIBRIO DI BILANCIO
- W3 EQUILIBRIO COMPLESSIVO

La commissione ARCONET, nella riunione dell'11 dicembre 2019 ha precisato che il Risultato di competenza (W1) e l'Equilibrio di bilancio (W2) sono indicatori che rappresentano gli equilibri che dipendono dalla gestione del bilancio, mentre l'Equilibrio complessivo (W3) svolge la funzione di rappresentare gli effetti della gestione complessiva dell'esercizio e la relazione con il risultato di amministrazione. Pertanto, fermo restando l'obbligo di conseguire un Risultato di competenza (W1) non negativo, ai fini della verifica del rispetto degli equilibri di cui al comma 821 dell'articolo 1 della legge n. 145 del 2018, gli enti devono tendere al rispetto dell'Equilibrio di bilancio (W2), che rappresenta l'effettiva capacità dell'ente di garantire, a consuntivo, la copertura integrale degli impegni, del ripiano del disavanzo, dei vincoli di destinazione e degli accantonamenti di bilancio.

Del conseguimento dei tre saldi per l'esercizio 2021 si darà atto in occasione dell'approvazione del rendiconto. In ogni caso come risulta dal prospetto "Verifica degli equilibri di bilancio" allegato all'atto che approva la salvaguardia e l'assestamento generale di bilancio, si evince per la competenza del corrente esercizio il rispetto di tutti gli equilibri previsti.

ORGANISMI PARTECIPATI

Il D. Lgs. 19.08.2016, n. 175 , recante il Testo Unico in materia di società a partecipazione pubblica (TUSP), come modificato dal D. Lgs. 16.06.2017, n. 100 disciplina le condizioni necessarie per gli enti

locali di costituire società o acquisire e/o mantenere partecipazioni in società a totale o parziale partecipazione pubblica, diretta o indiretta.

L'art. 24 del D.Lgs. 175/2016 (TUSP), ha posto a carico delle amministrazioni pubbliche, titolari di partecipazioni societarie, l'obbligo di effettuare una ricognizione delle partecipazioni detenute, direttamente ed indirettamente, finalizzata ad una loro razionalizzazione o alienazione nei casi previsti dall'art. 20. L'operazione, di natura straordinaria, costituisce la base per una revisione periodica delle partecipazioni pubbliche, da effettuarsi annualmente secondo quanto previsto dal medesimo art. 20 del TUSP. Risulta significativo sottolineare come questa ulteriore revisione straordinaria costituisca per gli Enti territoriali, ai sensi dell'articolo 24 comma 2, aggiornamento del Piano operativo di razionalizzazione già adottato ai sensi dell'art. 1 co. 612 della L. n. 190/2014. Il rapporto con la precedente rilevazione impone un raccordo con le preesistenti disposizioni e la continuità con la precedente pianificazione, dovendosi privilegiare la coerenza con le azioni già intraprese in base alla stessa. Pertanto in adempimento all'art 24 del TUSP si è approvato con delibera di Consiglio Provinciale n. 43 del 28/09/2017 il Piano di Revisione Straordinaria obbligatoria delle partecipazioni direttamente e indirettamente detenute che ha disposto l'alienazione della partecipazione nella Società Parco della Salina di Cervia srl in quanto società non strettamente necessaria per il perseguimento delle funzioni istituzionali dell'Ente (art. 4 D. Lgs n. 175/2016 e s.m.i) a seguito dell'entrata in vigore della L. R. 56/2014 e smi e della L. R. 13/2015 e smi. che meglio ha declinato il nuovo quadro normativo per le province, e la conferma delle alienazioni precedentemente deliberate ma non ancora divenute operative nelle società Ervet spa e Cepim spa. L'Ente ha provveduto inoltre alla Razionalizzazione periodica delle partecipazioni (art. 20, D.Lgs. 175/2016), all'analisi dell'assetto complessivo delle società in cui detiene partecipazioni, dirette o indirette, approvando con delibera di Consiglio Provinciale n. 37 del 28/12/2020 il Piano di razionalizzazione delle partecipazioni detenute dalla Provincia di Ravenna per l'anno 2020.

Si ricorda infine che la Provincia di Ravenna al 31/12/2020 detiene le seguenti partecipazioni, suddivise adeguatamente sulla base della tipologia di ente partecipato:

- Enti Pubblici Vigilati: Ente di gestione per i Parchi e la Biodiversità – Romagna, Ente di gestione per i Parchi e la Biodiversità – Delta Po, A.C.E.R. Ravenna, Destinazione Turistica Romagna, ATERSIR;
- Enti di Diritto Privato Controllati: Fondazione Casa di Oriani, Fondazione Teatro Rossini, Fondazione M.I.C., Fondazione I.T.L., Fondazione Parco Archeologico di Classe, Fondazione Flaminia, Fondazione Dopo di Noi, Fondazione Ravenna Manifestazioni;
- Società Partecipate: Ravenna Holding spa, Agenzia Mobilità Romagnola- A.M.R.srl consortile, L'Altra Romagna - Gal, Delta 2000 - Gal, Lepida scpa, Parco della Salina di Cervia srl (deliberata dismissione), Ce.P.I.M. s.p.a. (deliberata dismissione), S.TE.P.RA (procedura di fallimento in corso), Aeradria s.p.a. (procedura di fallimento in corso).

Per quanto attiene il 2021 il Decreto Milleproroghe, modificando l'articolo 106 del Decreto Legge n. 18 del 2020, ha previsto che *"in deroga a quanto previsto dagli articoli 2364, secondo comma, e 2478-bis, del codice civile o alle diverse disposizioni statutarie, l'assemblea ordinaria è convocata per l'approvazione del bilancio al 31 dicembre 2020 entro 180 giorni dalla chiusura dell'esercizio"*.

In riferimento agli organismi partecipati si segnala che:

- gli organismi partecipati ATERSIR, Acer Ravenna, L'Altra Romagna - Gal, Fondazione I.T.L., Delta 2000, Ente di gestione per i Parchi e la Biodiversità – Delta Po, Destinazione Turistica, Fondazione M.I.C., Lepida s.c.p.a., Fondazione Casa di Oriani, Ente di gestione per i Parchi e la Biodiversità – Romagna hanno già approvato i propri bilanci d'esercizio al

31/12/2020, e dal loro risultato non emerge la necessità di effettuare o integrare gli accantonamenti richiesti dall'articolo 21 del D.Lgs. 175/2016;

- La Fondazione Dopo di noi e la Società Ravenna Holding spa hanno calendarizzato le proprie assemblee di approvazione del bilancio di esercizio al 31/12/2020 nel mese di luglio 2021;
- la società S.TE.P.RA con sentenza n. 25 del 07/06/2019 è stata dichiarata fallita dal Tribunale di Ravenna che ha decretato nella medesima data l'inammissibilità della domanda di Concordato Preventivo ex art. 162 co. 2 presentata dalla società stessa;
- la società ERVET spa è stata cancellata in data 01/05/2019, data in cui è nata la nuova società ART-ER dalla fusione di ERVET spa e Aster scpa, attualmente si stanno concludendo le operazioni di uscita dalla società ERVET in quanto la Provincia di Ravenna non ha deliberato la fusione avendo già deliberato dal 2014 l'uscita dalla società stessa.

CONCLUSIONI

Tenuto conto di quanto specificato nelle premesse nonché degli ulteriori eventuali elementi che potrebbero condizionare nei mesi successivi il quadro finanziario dell'ente, al momento attuale dall'esame dei suddetti dati, analiticamente esposti negli allegati, e dalle valutazioni effettuate sul grado di attendibilità delle voci di Entrata e sull'andamento delle spese, sulla congruità e coerenza delle previsioni di bilancio, sulla copertura finanziaria e realizzabilità degli investimenti, nonché sull'andamento della gestione residui, non si prevede un disavanzo di amministrazione né risultano debiti fuori bilancio riconoscibili ai sensi della normativa vigente o altre poste economico-finanziarie che possano creare pregiudizio al buon funzionamento della gestione.

Si può pertanto ragionevolmente dare atto dell'equilibrio della gestione complessiva dell'ente, pur considerati gli elementi di aleatorietà conseguenti alla crisi recessiva che ha causato un significativo rallentamento dell'economia del paese. Con la consapevolezza che la situazione necessita di un continuo e puntuale monitoraggio sulla base del quale potrebbero essere ritenute necessarie manovre successive per la tenuta del bilancio dell'ente, allo stato attuale si può affermare che tutti gli equilibri previsti appaiono salvaguardati.

Il Responsabile del Settore Risorse
Finanziarie, Umane e Reti
Dott.ssa Bassani Silva

PARERE DELL'ORGANO DI REVISIONE SU
SALVAGUARDIA DEGLI EQUILIBRI DI BILANCIO
E
ASSESTAMENTO GENERALE

COLLEGIO DEI REVISORI DEI CONTI

Verbale n. 14 del 12/07/2021

PROVINCIA DI RAVENNA

Oggetto: Parere su salvaguardia degli equilibri di bilancio e assestamento generale

PREMESSA

In data 25/01/2021 con Delibera nr. 3 il Consiglio Provinciale ha approvato il Bilancio di previsione 2021-2023 (cfr verbale n. 2 del 18/01/2021).

In data 30/04/2021 con Delibera nr. 11 il Consiglio Provinciale ha approvato il Rendiconto 2020 (cfr verbale n. 6 del 09/04/2021), determinando un risultato di amministrazione di euro 20.567.003,32 così composto:

fondi accantonati	per euro	3.130.121,34
fondi vincolati	per euro	10.897.083,64
fondi destinati agli investimenti	per euro	2.740.424,72
fondi disponibili	per euro	3.799.373,62

L'organo esecutivo ha altresì effettuato le seguenti variazioni di sua competenza ai sensi dell'art.175 TUEL: comma 5 bis lettera d) variazioni dotazione di cassa ai fini dell'adeguamento degli stanziamenti di cassa conseguenti all'approvazione del Rendiconto 2020:

Atto del Presidente n° 34 del 23/3/2021

Nel bilancio di previsione attuale risulta applicata, nel rispetto di quanto previsto dall'art. 187 del Tuel, una quota di avanzo di amministrazione pari a 5.850.075,56 così composta:

fondi accantonati	per euro	4.418,10
fondi vincolati	per euro	4.549.691,46
fondi destinati agli investimenti	per euro	1.230.800,00
fondi disponibili	per euro	65.166,00

In data 01/07/2021 è stata sottoposta al Collegio dei Revisori, per la successiva presentazione al Consiglio Provinciale, nella prima seduta utile, la proposta di deliberazione e la documentazione necessaria all'esame dell'argomento di cui all'oggetto.

NORMATIVA DI RIFERIMENTO

L'articolo **193 del TUEL** prevede che:

"1. Gli enti locali rispettano durante la gestione e nelle variazioni di bilancio il pareggio finanziario e tutti gli equilibri stabiliti in bilancio per la copertura delle spese correnti e per il finanziamento degli investimenti, secondo le norme contabili recate dal presente testo unico, con particolare riferimento agli equilibri di competenza e di cassa di cui all'art. 162, comma 6.

*2. Con periodicità stabilita dal regolamento di contabilità dell'ente locale, e comunque almeno una volta entro il **31 luglio di ciascun anno**, l'organo consiliare provvede con delibera a dare atto del permanere degli equilibri generali di bilancio o, in caso di accertamento negativo ad adottare, contestualmente:*

a) le misure necessarie a ripristinare il pareggio qualora i dati della gestione finanziaria facciano prevedere un disavanzo, di gestione o di amministrazione, per squilibrio della gestione di competenza, di cassa ovvero della gestione dei residui;

b) i provvedimenti per il ripiano degli eventuali debiti di cui all'art. 194;

c) le iniziative necessarie ad adeguare il fondo crediti di dubbia esigibilità' accantonato nel risultato di amministrazione in caso di gravi squilibri riguardanti la gestione dei residui".

La deliberazione è allegata al rendiconto dell'esercizio relativo.

3. Ai fini del comma 2, fermo restando quanto stabilito dall'art. 194, comma 2, possono essere utilizzate per l'anno in corso e per i due successivi le possibili economie di spesa e tutte le entrate, ad eccezione di quelle provenienti dall'assunzione di prestiti e di quelle con specifico vincolo di destinazione, nonché i proventi derivanti da alienazione di beni patrimoniali disponibili e da altre entrate in c/capitale con riferimento a squilibri di parte capitale. Ove non possa provvedersi con le modalità sopra indicate è possibile impiegare la quota libera del risultato di amministrazione. Per il ripristino degli equilibri di bilancio e in deroga all'art. 1, comma 169, della legge 27 dicembre 2006, n. 296, l'ente può modificare le tariffe e le aliquote relative ai tributi di propria competenza entro la data di cui al comma 2.

4. La mancata adozione, da parte dell'ente, dei provvedimenti di riequilibrio previsti dal presente articolo è equiparata ad ogni effetto alla mancata approvazione del bilancio di previsione di cui all'articolo 141, con applicazione della procedura prevista dal comma 2 del medesimo articolo.”

L'articolo **175 comma 8** del TUEL prevede che *“mediante la variazione di assestamento generale, deliberata dall'organo consiliare dell'ente entro il **31 luglio di ciascun anno**, si attua la verifica generale di tutte le voci di entrata e di uscita, compreso il fondo di riserva ed il fondo di cassa al fine di assicurare il mantenimento del pareggio di bilancio”*.

Rilevato che il regolamento di contabilità dell'ente non ha previsto una diversa periodicità per la salvaguardia degli equilibri di bilancio rispetto al termine del 31 luglio.

Al fine di monitorare l'andamento completo della gestione mantenendo l'equilibrio economico finanziario, gli enti locali devono attestare:

- il rispetto del principio del pareggio di bilancio;
- il rispetto di tutti gli equilibri cui il bilancio è sottoposto;
- la congruità della quantificazione del fondo crediti di dubbia esigibilità rispetto sia alla normativa vigente sia all'andamento delle entrate soggette a svalutazione;
- la congruità del fondo rischi passività potenziali e dell'accantonamento per perdite di organismi partecipati.

Nel caso di accertamento negativo, gli enti devono adottare contestualmente:

- le misure necessarie al ripristino del pareggio, qualora i dati della gestione finanziaria facciano prevedere un disavanzo, di gestione o di amministrazione, per squilibrio della gestione di competenza, della gestione dei residui ed anche della gestione di cassa;
- i provvedimenti di ripiano di eventuali debiti fuori bilancio di cui all'art. 194 del TUEL;
- l'adeguamento del fondo crediti di dubbia esigibilità accantonato nel risultato di amministrazione, nel caso di gravi squilibri riguardanti la gestione dei residui, o iscritto nel bilancio di previsione, in relazione a eventuali variazioni di bilancio che si rendessero necessarie;
- le misure per integrare il fondo rischi passività potenziali e l'accantonamento per perdite di organismi partecipati.

L'operazione di ricognizione sottoposta all'analisi del Consiglio ha pertanto una triplice finalità:

- Verificare, prendendo in considerazione ogni aspetto della gestione finanziaria, il permanere degli equilibri generali di bilancio;
- Intervenire, qualora gli equilibri di bilancio siano intaccati, deliberando le misure idonee a ripristinare la situazione di pareggio;
- Monitorare, tramite l'analisi della situazione contabile attuale, lo stato di attuazione dei programmi generali intrapresi dall'Ente.

Per quanto riguarda l'applicazione dell'avanzo, l'articolo 187, comma 2 del D.Lgs. 267/2000 dispone "1. Il risultato d'amministrazione è distinto in fondi liberi, fondi vincolati, fondi destinati agli investimenti e fondi accantonati....

2. La quota libera dell'avanzo di amministrazione dell'esercizio precedente, accertato ai sensi dell'art. 186 e quantificato ai sensi del comma 1, può essere utilizzato con provvedimento di variazione al bilancio, per le finalità di seguito indicate:

- a) per la copertura di debiti fuori bilancio;*
- b) per i provvedimenti necessari per la salvaguardia degli equilibri di bilancio di cui all'art.193 ove non possa provvedersi con mezzi ordinari;*
- c) per il finanziamento di spese d'investimento;*
- d) per il finanziamento delle spese correnti a carattere non permanente;*
- e) per l'estinzione anticipata dei prestiti.*

3 bis. L'avanzo di amministrazione non vincolato non può essere utilizzato nel caso in cui l'ente si trovi in una delle situazioni previste dagli artt. 195 e 222, fatto salvo l'utilizzo per provvedimenti di riequilibrio di cui all'art.193".

ANALISI DELLA DOCUMENTAZIONE

Il Collegio prende atto che alla proposta di deliberazione è allegata una dettagliata relazione predisposta dal servizio Bilancio e Programmazione Finanziaria con riferimento ai seguenti elementi:

- a. andamento delle entrate, delle spese e complessivamente della gestione economico finanziaria dell'ente tenuto anche conto delle variazioni apportate con l'assestamento generale di bilancio predisposto contestualmente alla verifica degli equilibri di bilancio;
- b. insussistenza dei debiti fuori bilancio sulla base delle dichiarazioni rilasciate dai responsabili dei servizi conservate agli atti del servizio finanziario;
- c. gestione residui attivi e passivi;
- d. adeguatezza del fondo crediti di dubbia esigibilità, sia accantonato nel risultato di amministrazione, sia stanziato sulla competenza 2021;
- e. rispetto degli equilibri di bilancio secondo quanto stabilito dal D.Lgs 118/2011;
- f. gestione di cassa e consistenza del fondo di cassa, così come risultante dalle scritture del Tesoriere alla data del 30/06/2021.

Il Collegio, procede all'esame della documentazione relativa alla salvaguardia degli equilibri di bilancio, effettuata dall'Ente, come indicato anche dal principio della programmazione allegato 4/1 al D.Lgs. 118/2011, punto 4.2 lettera g).

Dagli atti a corredo dell'operazione emerge che non sono stati segnalati debiti fuori bilancio da ripianare.

I Dirigenti e i Responsabili di servizio in sede di analisi generale degli stanziamenti di bilancio hanno segnalato la necessità di apportare variazioni al bilancio di previsione sia in parte corrente, sia in conto capitale, per adeguarlo a nuove esigenze intervenute, anche in relazione alla rilevazione di nuove/maggiori entrate e ad assegnazioni di altri enti.

Gli organismi partecipati ATERSIR, A.C.E.R. Ravenna, Lepida s.c.p.a., L'Altra Romagna - Gal, Fondazione I.T.L., Delta 2000, Ente di gestione per i Parchi e la Biodiversità – Delta Po, Destinazione Turistica, Fondazione M.I.C., Fondazione Casa di Oriani, Ente di gestione per i Parchi e la Biodiversità – Romagna hanno già approvato i propri bilanci d'esercizio al 31/12/2020, e dal loro risultato non emerge la necessità di effettuare o integrare gli accantonamenti richiesti dall'articolo 21 del D.Lgs. 175/2016. Ravenna Holding Spa e la fondazione Dopo di Noi hanno invece calendarizzato le proprie assemblee di approvazione del bilancio di esercizio al 31/12/2020 nel mese di luglio 2021.

In attuazione dei provvedimenti necessari al mantenimento degli equilibri di bilancio si è provveduto contestualmente ad effettuare le necessarie variazioni di bilancio, effettuando l'assestamento generale di bilancio.

Con l'operazione di assestamento, nel rispetto di quanto previsto dall'art. 187 del Tuel, si intende applicare una (ulteriore) quota di avanzo di amministrazione di euro 935.493,21 così composta:

fondi accantonati	per euro 0,00
fondi vincolati (da contrazione mutui)	per euro 36.725,07;
fondi destinati agli investimenti	per euro 330.434,80;
fondi disponibili	per euro 568.333,34.

e destinata per euro 370.500,00 a spese correnti;
per euro 564.993,21 a spese di investimento;

Il Collegio procede ora all'analisi delle variazioni di bilancio proposte al Consiglio Provinciale, riepilogate, **per titoli**, come segue:

TITOLO	ANNUALITA' 2021 COMPETENZA	BILANCIO ATTUALE	VARIAZIONI +/-	BILANCIO ASSESTATO
	Fondo pluriennale vincolato per spese correnti	378.604,84	-	378.604,84
	Fondo pluriennale vincolato per spese in conto capitale	3.675.892,81	-	3.675.892,81
	Utilizzo avanzo di Amministrazione	5.850.075,56	935.493,21	6.785.568,77
	- di cui avanzo vincolato utilizzato anticipatamente			
1	Entrate correnti di natura tributaria, contributiva e perequativa	31.700.000,00	-	31.700.000,00
2	Trasferimenti correnti	6.990.658,00	151.500,00	7.142.158,00
3	Entrate extratributarie	4.774.351,00	168.500,00	4.942.851,00
4	Entrate in conto capitale	21.969.327,63	3.121.078,10	25.090.405,73
5	Entrate da riduzione di attività finanziarie	1.500.000,00	-	1.500.000,00
6	Accensione prestiti		-	
7	Anticipazioni da istituto tesoriere/cassiere			-
9	Entrate per conto terzi e partite di giro	7.245.000,00	-	7.245.000,00
	Totale	74.179.336,63	3.441.078,10	77.620.414,73
	Totale generale delle entrate	84.083.909,84	4.376.571,31	88.460.481,15
	<i>Disavanzo di amministrazione</i>			
1	Spese correnti	39.487.756,98	635.500,00	40.123.256,98
2	Spese in conto capitale	29.905.152,86	3.741.071,31	33.646.224,17
3	Spese per incremento di attività finanziarie	1.500.000,00	-	1.500.000,00
4	Rimborso di prestiti	5.946.000,00	-	5.946.000,00
5	Chiusura anticipazioni da istituto Tesoriere/Cassiere			
7	Spese per conto terzi e partite di giro	7.245.000,00	-	7.245.000,00
	Totale generale delle spese	84.083.909,84	4.376.571,31	88.460.481,15

TITOLO	ANNUALITA' 2021 CASSA	BILANCIO ATTUALE	VARIAZIONI +/-	BILANCIO ASSESTATO
	FONDO DI CASSA	40.918.057,39		40.918.057,39
1	<i>Entrate correnti di natura tributaria, contributiva e perequativa</i>	36.193.987,97	-	36.193.987,97
2	<i>Trasferimenti correnti</i>	11.523.755,52	151.500,00	11.675.255,52
3	<i>Entrate extratributarie</i>	7.819.348,84	168.500,00	7.987.848,84
4	<i>Entrate in conto capitale</i>	35.269.118,19	3.121.078,10	38.390.196,29
5	<i>Entrate da riduzione di attività finanziarie</i>	6.895.495,12	-	6.895.495,12
6	<i>Accensione prestiti</i>	75.644,35	-	75.644,35
7	<i>Anticipazioni da istituto tesoriere/cassiere</i>			
9	<i>Entrate per conto terzi e partite di giro</i>	7.297.473,17	-	7.297.473,17
	Totale	105.074.823,16	3.441.078,10	108.515.901,26
	Totale generale delle entrate	145.992.880,55	3.441.078,10	149.433.958,65
1	<i>Spese correnti</i>	68.337.673,08	635.500,00	68.973.173,08
2	<i>Spese in conto capitale</i>	46.702.032,00	3.741.071,31	50.443.103,31
3	<i>Spese per incremento di attività finanziarie</i>	1.500.000,00	-	1.500.000,00
4	<i>Rimborso di prestiti</i>	5.946.000,00	-	5.946.000,00
5	<i>Chiusura anticipazioni da istituto Tesoriere/Cassiere</i>			
7	<i>Spese per conto terzi e partite di giro</i>	7.988.047,71	-	7.988.047,71
	Totale generale delle spese	130.473.752,79	4.376.571,31	134.850.324,10
	SALDO DI CASSA	15.519.127,76	- 935.493,21	14.583.634,55

TITOLO	ANNUALITA' 2022 COMPETENZA	BILANCIO ATTUALE	VARIAZIONI +/-	BILANCIO ASSESTATO
	Fondo pluriennale vincolato per spese correnti	350.000,00		350.000,00
	Fondo pluriennale vincolato per spese in conto capitale			
	Utilizzo avanzo di Amministrazione			
	- di cui avanzo vincolato utilizzato anticipatamente			
1	Entrate correnti di natura tributaria, contributiva e perequativa	31.900.000,00		31.900.000,00
2	Trasferimenti correnti	6.864.403,00		6.864.403,00
3	Entrate extratributarie	6.015.091,00		6.015.091,00
4	Entrate in conto capitale	19.076.936,78		19.076.936,78
5	Entrate da riduzione di attività finanziarie			-
6	Accensione prestiti	600.000,00	-	600.000,00
7	Anticipazioni da istituto tesoriere/cassiere			-
9	Entrate per conto terzi e partite di giro	5.245.000,00		5.245.000,00
	Totale	69.701.430,78	-	69.701.430,78
	Totale generale delle entrate	70.051.430,78	-	70.051.430,78
	<i>Disavanzo di amministrazione</i>			
1	Spese correnti	39.246.494,00		39.246.494,00
2	Spese in conto capitale	19.676.936,78		19.676.936,78
3	Spese per incremento di attività finanziarie			-
4	Rimborso di prestiti	5.883.000,00		5.883.000,00
5	Chiusura anticipazioni da istituto Tesoriere/Cassiere			-
7	Spese per conto terzi e partite di giro	5.245.000,00		5.245.000,00
	Totale generale delle spese	70.051.430,78	-	70.051.430,78

TITOLO	ANNUALITA' 2023 COMPETENZA	BILANCIO ATTUALE	VARIAZIONI +/-	BILANCIO ASSESTATO
	Fondo pluriennale vincolato per spese correnti	350.000,00		350.000,00
	Fondo pluriennale vincolato per spese in conto capitale			
	Utilizzo avanzo di Amministrazione			
	- di cui avanzo vincolato utilizzato anticipatamente			
1	Entrate correnti di natura tributaria, contributiva e perequativa	31.900.000,00		31.900.000,00
2	Trasferimenti correnti	6.864.403,00		6.864.403,00
3	Entrate extratributarie	6.015.391,00		6.015.391,00
4	Entrate in conto capitale	11.253.417,96		11.253.417,96
5	Entrate da riduzione di attività finanziarie			
6	Accensione prestiti			
7	Anticipazioni da istituto tesoriere/cassiere			
9	Entrate per conto terzi e partite di giro	5.245.000,00		5.245.000,00
	Totale	61.278.211,96	-	61.278.211,96
	Totale generale delle entrate	61.628.211,96	-	61.628.211,96

	Disavanzo di amministrazione			
1	Spese correnti	39.246.794,00		39.246.794,00
2	Spese in conto capitale	11.253.417,96		11.253.417,96
3	Spese per incremento di attività finanziarie			
4	Rimborso di prestiti	5.883.000,00		5.883.000,00
5	Chiusura anticipazioni da istituto Tesoriere/Cassiere			
7	Spese per conto terzi e partite di giro	5.245.000,00		5.245.000,00
	Totale generale delle spese	61.628.211,96	-	61.628.211,96

Le variazioni sono così riassunte:

2021	
Minori spese (programmi)	407.238,76
Maggiori entrate (tipologie)	4.029.226,86
Avanzo di amministrazione	935.493,21
TOTALE POSITIVI	5.371.958,83
Minori entrate (tipologie)	588.148,76
Maggiori spese (programmi)	4.783.810,07
TOTALE NEGATIVI	5.371.958,83

2022	
FPV entrata	
Minori spese (programmi)	0,00
Minore FPV spesa (programmi)	
Maggiori entrate (tipologie)	0,00
Avanzo di amministrazione	
TOTALE POSITIVI	0,00
Minori entrate (tipologie)	
Maggiori spese (programmi)	0,00
Maggiore FPV spesa (programmi)	
TOTALE NEGATIVI	0,00

2023	
FPV entrata	
Minori spese (programmi)	0,00
Minore FPV spesa (programmi)	
Maggiori entrate (tipologie)	0,00
Avanzo di amministrazione	
TOTALE POSITIVI	0,00
Minori entrate (tipologie)	
Maggiori spese (programmi)	0,00
Maggiore FPV spesa (programmi)	
TOTALE NEGATIVI	0,00

Il Collegio attesta che le variazioni proposte sono:

- Attendibili sulla base dell'esigibilità delle entrate previste;
- Congrue sulla base delle spese da impegnare e della loro esigibilità;
- Coerenti in relazione al DUP e agli obiettivi di finanza pubblica;

Il Collegio ha verificato che con la variazione apportata in bilancio gli equilibri richiesti dal comma 6 dell'art.162 del Tuel sono così assicurati:

EQUILIBRIO ECONOMICO-FINANZIARIO		COMPETENZA ANNO 2021	COMPETENZA ANNO 2022	COMPETENZA ANNO 2023
Fondo di cassa all'inizio dell'esercizio		40.918.057,39		
A) Fondo pluriennale vincolato di entrata per spese correnti	(+)	378.604,84	350.000,00	350.000,00
AA) Recupero disavanzo di amministrazione esercizio precedente	(-)	0,00	0,00	0,00
B) Entrate Titoli 1.00 - 2.00 - 3.00 <i>di cui per estinzione anticipata di prestiti</i>	(+)	43.785.009,00 0,00	44.779.494,00 0,00	44.779.794,00 0,00
C) Entrate Titolo 4.02.06 - Contributi agli investimenti direttamente destinati al rimborso dei prestiti da amministrazioni pubbliche	(+)	0,00	0,00	0,00
D) Spese titolo 1.00 - Spese correnti <i>di cui - fondo pluriennale vincolato</i> <i>- fondo crediti di dubbia esigibilità</i>	(-)	40.123.256,98 350.000,00 435.200,00	39.246.494,00 350.000,00 635.200,00	39.246.794,00 350.000,00 635.500,00
E) Spese Titolo 2.04 - Altri trasferimenti in conto capitale	(-)	0,00	0,00	0,00
F) Spese Titolo 4.00 - Quote di capitale amm.to dei mutui e prestiti obbligazionari <i>di cui per estinzione anticipata di prestiti</i> <i>di cui Fondo anticipazioni di liquidità</i>	(-)	5.946.000,00 0,00 0,00	5.883.000,00 0,00 0,00	5.883.000,00 0,00 0,00
G) Somma finale (G=A-AA+B+C-D-E-F)		-1.905.643,14	0,00	0,00
ALTRE POSTE DIFFERENZIALI, PER ECCEZIONI PREVISTE DA NORME DI LEGGE E DA PRINCIPI CONTABILI, CHE HANNO EFFETTO SULL'EQUILIBRIO EX ARTICOLO 162, COMMA 6, DEL TESTO UNICO DELLE LEGGI SULL'ORDINAMENTO DEGLI ENTI LOCALI				
H) Utilizzo avanzo di amministrazione per spese correnti e per rimborso dei prestiti <i>di cui per estinzione anticipata di prestiti</i>	(+)	740.643,14 0,00	0,00 0,00	0,00 0,00
I) Entrate di parte capitale destinate a spese correnti in base a specifiche disposizioni di legge o dei principi contabili <i>di cui per estinzione anticipata di prestiti</i>	(+)	1.400.000,00 0,00	0,00 0,00	0,00 0,00
L) Entrate di parte corrente destinate a spese di investimento in base a specifiche disposizioni di legge o dei principi contabili	(-)	235.000,00	0,00	0,00
M) Entrate da accensione di prestiti destinate a estinzione anticipata dei prestiti	(+)	0,00	0,00	0,00
EQUILIBRIO DI PARTE CORRENTE				
	O=G+H+I-L+M	0,00	0,00	0,00
P) Utilizzo avanzo di amministrazione per spese di investimento	(+)	6.044.925,63	0,00	0,00
Q) Fondo pluriennale vincolato di entrata per spese in conto capitale	(+)	3.675.892,81	0,00	0,00
R) Entrate Titoli 4.00 - 5.00 - 6.00	(+)	26.590.405,73	19.676.936,78	11.253.417,96
C) Entrate Titolo 4.02.06 - Contributi agli investimenti direttamente destinati al rimborso dei prestiti da amministrazioni pubbliche	(-)	0,00	0,00	0,00
I) Entrate di parte capitale destinate a spese correnti in base a specifiche disposizioni di legge o dei principi contabili	(-)	1.400.000,00	0,00	0,00
S1) Entrate Titolo 5.02 per Riscossioni di crediti di breve termine	(-)	0,00	0,00	0,00
S2) Entrate Titolo 5.03 per Riscossioni di crediti di medio-lungo termine	(-)	0,00	0,00	0,00

T) Entrate Titolo 5.04 relative a Altre entrate per riduzioni di attività finanziaria	(-)	1.500.000,00	0,00	0,00
L) Entrate di parte corrente destinate a spese di investimento in base a specifiche disposizioni di legge o dei principi contabili	(+)	235.000,00	0,00	0,00
M) Entrate da accensione di prestiti destinate a estinzione anticipata dei prestiti	(-)	0,00	0,00	0,00
U) Spese titolo 2.00 - Spese in conto capitale <i>di cui fondo pluriennale vincolato di spesa</i>	(-)	33.646.224,17 0,00	19.676.936,78 0,00	11.253.417,96 0,00
V) Spese Titolo 3.01 per Acquisizioni di attività finanziarie	(-)	0,00	0,00	0,00
E) Spese Titolo 2.04 - Altri trasferimenti in conto capitale	(+)	0,00	0,00	0,00
EQUILIBRIO DI PARTE CAPITALE Z=P+Q+R-C-I-S1-S2-T+L-U-V+E		0,00	0,00	0,00
S1) Entrate Titolo 5.02 per Riscossioni di crediti di breve termine	(+)	0,00	0,00	0,00
S2) Entrate Titolo 5.03 per Riscossioni di crediti di medio-lungo termine	(+)	0,00	0,00	0,00
T) Entrate Titolo 5.04 relative a Altre entrate per riduzioni di attività finanziaria	(+)	1.500.000,00	0,00	0,00
X1) Spese Titolo 3.02 per Concessione di crediti di breve periodo	(-)	0,00	0,00	0,00
X2) Spese Titolo 3.03 per Concessione di crediti di medio-lungo periodo	(-)	0,00	0,00	0,00
Y) Spese Titolo 3.04 per Altre Spese per acquisizioni di attività finanziarie	(-)	1.500.000,00	0,00	0,00
EQUILIBRIO FINALE W=O+Z+S1+S2+T-X1-X2-Y		0,00	0,00	0,00
Saldo corrente ai fini della copertura degli investimenti pluriennali:				
Equilibrio di parte corrente (O)		0,00	0,00	0,00
Utilizzo risultato di amministrazione per il finanziamento di spese correnti e del rimborso prestiti (H) al netto del fondo anticipazione di liquidità	(-)	740.643,14	0,00	0,00
Equilibrio di parte corrente ai fini della copertura degli investimenti plurienn.		-740.643,14	0,00	0,00

Per quanto riguarda la gestione dei residui la situazione è la seguente:

	RESIDUI AL 31/12/2020	RISCOSSIONI (al 30/06/21)	MINORI/ MAGGIORI RESIDUI	RESIDUI ALLA DATA DELLA VERIFICA
Titolo 1 - ENTRATE CORRENTI DI NATURA TRIBUTARIA, CONTRIBUTIVA E PEREQUATIVA	4.493.987,97	3.794.642,18	414.936,88	1.114.282,67
Titolo 2 - TRASFERIMENTI CORRENTI	4.533.097,52	1.138.296,16		3.394.801,36
Titolo 3 - ENTRATE EXTRATRIBUTARIE	3.044.997,84	1.439.920,65	-5.839,60	1.599.237,59
Titolo 4 - ENTRATE IN CONTO CAPITALE	13.299.790,56	1.174.241,17	1.048,60	12.126.597,99

Titolo 5 - ENTRATE DA RIDUZIONE DI ATTIVITA' FINANZIARIE	5.395.495,12	464.703,52		4.930.791,60
TOTALE ENTRATE FINALI	30.767.369,01	8.011.803,68	410.145,88	23.165.711,21
Titolo 6 - ACCENSIONE PRESTITI	75.644,35	14.576,35		61.068,00
Titolo 9 - ENTRATE PER CONTO TERZI E PARTITE DI GIRO	52.473,17	51.789,67	-0,22	683,28
TOTALE TITOLI	30.895.486,53	8.078.169,70	410.145,66	23.227.462,49

	RESIDUI AL 31/12/2020	PAGAMENTI (al 30/06/21)	MINORI/ MAGGIORI RESIDUI	RESIDUI ALLA DATA DELLA VERIFICA
Titolo 1 - SPESE CORRENTI	29.652.570,10	9.602.455,90	-11.785,50	20.038.328,70
Titolo 2 - SPESE IN CONTO CAPITALE	16.796.879,14	5.167.768,34		11.629.110,80
Titolo 3 - SPESE PER INCREMENTO DI ATTIVITA' FINANZIARIE				
TOTALE SPESE FINALI	46.449.449,24	14.770.224,24	-11.785,50	31.667.439,50
Titolo 4 - RIMBORSO DI PRESTITI				
Titolo 7 - SPESE PER CONTO TERZI E PARTITE DI GIRO	743.047,71	527.936,88		215.110,83
TOTALE TITOLI	47.192.496,95	15.298.161,12	-11.785,50	31.882.550,33

Il Collegio prende atto che il DUP è coerentemente modificato e rileva anche l'impatto delle variazioni sugli equilibri.

CONCLUSIONE

Tutto ciò premesso, visto il parere favorevole del Responsabile del Servizio Finanziario, il Collegio:

- verificato il permanere degli equilibri di bilancio, sia in conto competenza che in conto residui;

- verificata l'inesistenza di altri debiti fuori bilancio, non riconosciuti o non finanziati alla data del 30/06/2021;
- verificata la coerenza delle previsioni per gli anni 2021-2023;

esprime parere favorevole

sulla proposta di deliberazione relativa agli equilibri di bilancio, sia in conto competenza che in conto residui ed esprime il parere favorevole alla variazione di bilancio di previsione proposta.

Letto, confermato, sottoscritto.

12/07/2021

L'organo di revisione

Luciano Egalini

Paolo Rebucci

Paolo Rezoagli

PROVINCIA DI RAVENNA
 VARIAZIONI DI BILANCIO ANNO 2021 - ESERCIZIO 2021
 TIPO VARIAZIONE: VBI VARIAZIONE DI BILANCIO
 IN DIMINUIZIONE PARTE ENTRATA

Pag.1

Descrizione	Data e Numero Variazione	COMPETENZA			CASSA		
		Previsione	Importo Variazione	Nuova Previsione	Previsione	Importo Variazione	Nuova Previsione
TITOLO 0 - Avanzo di Amministrazione							
TIPOLOGIA 002 - Avanzo di Amministrazione							
Categoria 02 - Avanzo di amm. per spese di investimento							
Capitolo 00009 AVANZO DI AMMINISTRAZIONE FINANZIAMENTO INVESTIMENTI (AD - ex Vincolato investimenti)							
Art. 000 AVANZO DI AMMINISTRAZIONE FINANZIAMENTO INVESTIMENTI (AD - ex Vincolato investimenti)							
CdR.0801 CdG.0801 Prg.PGT0801	24/06/2021 17	1.230.800,00	-60.000,00	1.170.800,00	0,00	0,00	0,00
	TOTALE ARTICOLO 000	1.230.800,00	-60.000,00	1.170.800,00	0,00	0,00	0,00
	TOTALE CAPITOLO 00009	1.230.800,00	-60.000,00	1.170.800,00	0,00	0,00	0,00
	TOTALE CATEGORIA 0 002 02	5.635.337,82	-60.000,00	5.575.337,82	0,00	0,00	0,00
	TOTALE TIPOLOGIA 0 002	5.850.075,56	-60.000,00	5.790.075,56	0,00	0,00	0,00
	TOTALE TITOLO 0	9.904.573,21	-60.000,00	9.844.573,21	0,00	0,00	0,00
TITOLO 4 - Entrate in conto capitale							
TIPOLOGIA 200 - Contributi agli investimenti							
Categoria 01 - Contributi agli investimenti da amministrazioni pubbliche							
Capitolo 41810 TRASFERIM. FONDI COSTRUZ.RISTRUTTURAZ. MANUT. STRAORD. STRADE EX ANAS							
Art. 000 TRASFERIMENTO FONDI PER COSTRUZIONE, RISTRUTTURAZIONE E MANUTENZIONE STRAORDINARIA RETE STRADALE (Conto finanz. E.4.02.01.04.000)							
CdR.1801 CdG.1801 Prg.PGT00	24/06/2021 17	3.676.332,00	-294.648,76	3.381.683,24	8.279.325,00	-294.648,76	7.984.676,24
	TOTALE ARTICOLO 000	3.676.332,00	-294.648,76	3.381.683,24	8.279.325,00	-294.648,76	7.984.676,24
	TOTALE CAPITOLO 41810	3.676.332,00	-294.648,76	3.381.683,24	8.279.325,00	-294.648,76	7.984.676,24
	TOTALE CATEGORIA 4 200 01	19.550.327,63	-294.648,76	19.255.678,87	32.832.185,12	-294.648,76	32.537.536,36
	TOTALE TIPOLOGIA 4 200	19.550.327,63	-294.648,76	19.255.678,87	32.832.185,12	-294.648,76	32.537.536,36
	TOTALE TITOLO 4	21.969.327,63	-294.648,76	21.674.678,87	35.269.118,19	-294.648,76	34.974.469,43
	TOTALE ANNO 2021 - ESERCIZIO 2021	84.083.909,84	-354.648,76	83.729.261,08	105.074.823,16	-294.648,76	104.780.174,40

TIPO VARIAZIONE: VBI VARIAZIONE DI BILANCIO
IN DIMINUZIONE PARTE SPESA

Descrizione	Data e Numero Variazione	COMPETENZA			CASSA		
		Previsione	Importo Variazione	Nuova Previsione	Previsione	Importo Variazione	Nuova Previsione

MISSIONE 01 - Servizi istituzionali e generali e di gestione

PROGRAMMA 08 - Statistica e sistemi informativi

TITOLO 2 - Spese in conto capitale

Macro Aggregato 02 - Investimenti fissi lordi e acquisto di terreni

**Capitolo 20405 ACQUISIZIONE DI BENI MOBILI, MACCHIE ED ATTREZZATURE
TECNICO/SCIENTIFICHE**

Art. 012 SPESE PER SOFTWARE (Conto finanz. U.2.02.03.02.000)

CdR.0401 CdG.0401 Prg.PGT0401	24/06/2021 17	100.000,00	-60.000,00	40.000,00	100.000,00	-60.000,00	40.000,00
	TOTALE ARTICOLO 012	100.000,00	-60.000,00	40.000,00	100.000,00	-60.000,00	40.000,00
	TOTALE CAPITOLO 20405	120.000,00	-60.000,00	60.000,00	137.186,75	-60.000,00	77.186,75
	TOTALE MACRO AGGREGATO 2 02	120.000,00	-60.000,00	60.000,00	137.186,75	-60.000,00	77.186,75
	TOTALE TITOLO 2	120.000,00	-60.000,00	60.000,00	137.186,75	-60.000,00	77.186,75
	TOTALE PROGRAMMA 08	1.467.342,30	-60.000,00	1.407.342,30	1.865.563,11	-60.000,00	1.805.563,11
	TOTALE MISSIONE 01	24.719.350,45	-60.000,00	24.659.350,45	48.687.961,59	-60.000,00	48.627.961,59

TIPO VARIAZIONE: VBI VARIAZIONE DI BILANCIO
IN DIMINUZIONE PARTE SPESA

Descrizione	Data e Numero Variazione	COMPETENZA			CASSA		
		Previsione	Importo Variazione	Nuova Previsione	Previsione	Importo Variazione	Nuova Previsione
MISSIONE 10 - Trasporti e diritto alla mobilità							
PROGRAMMA 05 - Viabilità e infrastrutture stradali							
TITOLO 2 - Spese in conto capitale							
Macro Aggregato 02 - Investimenti fissi lordi e acquisto di terreni							
Capitolo 21811 INTERVENTI DI MANUTENZ.STRAORD.LUNGO SS.PP. EX ANAS							
Art. 010 INTERVENTI DI COSTRUZIONE, RISTRUTTURAZIONE E MANUTENZIONE STRAORDINARIA DELLA RETE STRADALE EX ANAS (Conto finanz. U.2.02.01.09.000)							
CdR.1801 CdG.1801 Prg.PGT1801	24/06/2021 17	6.543.943,97	-294.648,76	6.249.295,21	7.193.766,65	-294.648,76	6.899.117,89
	TOTALE ARTICOLO 010	6.543.943,97	-294.648,76	6.249.295,21	7.193.766,65	-294.648,76	6.899.117,89
	TOTALE CAPITOLO 21811	7.143.534,06	-294.648,76	6.848.885,30	11.565.932,08	-294.648,76	11.271.283,32
	TOTALE MACRO AGGREGATO 2 02	14.556.307,67	-294.648,76	14.261.658,91	27.160.687,63	-294.648,76	26.866.038,87
	TOTALE TITOLO 2	14.556.307,67	-294.648,76	14.261.658,91	27.987.087,63	-294.648,76	27.692.438,87
	TOTALE PROGRAMMA 05	18.069.616,20	-294.648,76	17.774.967,44	32.167.665,52	-294.648,76	31.873.016,76
	TOTALE MISSIONE 10	18.483.416,20	-294.648,76	18.188.767,44	32.710.600,54	-294.648,76	32.415.951,78
	TOTALE ANNO 2021 - ESERCIZIO 2021	84.083.909,84	-354.648,76	83.729.261,08	130.473.752,79	-354.648,76	130.119.104,03

PROVINCIA DI RAVENNA
 VARIAZIONI DI BILANCIO ANNO 2021 - ESERCIZIO 2021
 TIPO VARIAZIONE: SUS STORNO USCITA
 STORNI PARTE SPESA

Pag.1

Descrizione	Data e Numero Variazione	COMPETENZA			CASSA		
		Previsione	Importo Variazione	Nuova Previsione	Previsione	Importo Variazione	Nuova Previsione
MISSIONE 01 - Servizi istituzionali e generali e di gestione							
PROGRAMMA 08 - Statistica e sistemi informativi							
TITOLO 1 - Spese correnti							
Macro Aggregato 03 - Acquisto di beni e servizi							
Capitolo 10403 PRESTAZIONI DI SERVIZI							
Art. 030 ATTREZZATURE CENTRO STAMPAE FOTOCOPIATORI (Conto finanz. U.1.03.02.07.000)							
CdR.0401 CdG.0401 Prg.PGT0401	24/06/2021 18	23.000,00	-5.000,00	18.000,00	31.663,30	-5.000,00	26.663,30
TOTALE ARTICOLO 030		23.000,00	-5.000,00	18.000,00	31.663,30	-5.000,00	26.663,30
Art. 040 GESTIONE DEL SISTEMAINFORMATIVO (Conto finanz. U.1.03.02.19.000)							
CdR.0401 CdG.0401 Prg.PGT0401	24/06/2021 18	103.382,50	5.000,00	108.382,50	140.523,15	5.000,00	145.523,15
TOTALE ARTICOLO 040		103.382,50	5.000,00	108.382,50	140.523,15	5.000,00	145.523,15
TOTALE CAPITOLO 10403		861.342,30	0,00	861.342,30	1.220.983,96	0,00	1.220.983,96
TOTALE MACRO AGGREGATO 1 03		851.342,30	0,00	851.342,30	1.210.983,96	0,00	1.210.983,96
TOTALE TITOLO 1		1.347.342,30	0,00	1.347.342,30	1.728.376,36	0,00	1.728.376,36
TOTALE PROGRAMMA 08		1.407.342,30	0,00	1.407.342,30	1.805.563,11	0,00	1.805.563,11
TOTALE MISSIONE 01		24.659.350,45	0,00	24.659.350,45	48.627.961,59	0,00	48.627.961,59

PROVINCIA DI RAVENNA
 VARIAZIONI DI BILANCIO ANNO 2021 - ESERCIZIO 2021
 TIPO VARIAZIONE: SUS STORNO USCITA
 STORNI PARTE SPESA

Pag.2

Descrizione	Data e Numero Variazione	COMPETENZA			CASSA		
		Previsione	Importo Variazione	Nuova Previsione	Previsione	Importo Variazione	Nuova Previsione
MISSIONE 10 - Trasporti e diritto alla mobilità							
PROGRAMMA 05 - Viabilità e infrastrutture stradali							
TITOLO 1 - Spese correnti							
Macro Aggregato 03 - Acquisto di beni e servizi							
Capitolo 11803 PRESTAZIONI DI SERVIZI							
Art. 065 SPESE PER INTERVENTI CONSERVATIVI DELLA RETE STRADALE DI COMPETENZA ORDINARI E/O URGENTI (Conto finanz. U.1.03.02.09.000)							
CdR.1801 CdG.1801 Prg.PGT1801	24/06/2021 18	299.830,00	47.590,00	347.420,00	510.870,37	47.590,00	558.460,37
	TOTALE ARTICOLO 065	299.830,00	47.590,00	347.420,00	510.870,37	47.590,00	558.460,37
Art. 070 SPESE PER GESTIONE EMERGENZA GHIACCIO (Conto finanz. U.1.03.02.09.000)							
CdR.1801 CdG.1801 Prg.PGT1801	24/06/2021 18	97.000,00	-47.590,00	49.410,00	188.378,00	-47.590,00	140.788,00
	TOTALE ARTICOLO 070	97.000,00	-47.590,00	49.410,00	188.378,00	-47.590,00	140.788,00
	TOTALE CAPITOLO 11803	1.314.808,53	0,00	1.314.808,53	1.848.070,14	0,00	1.848.070,14
	TOTALE MACRO AGGREGATO 1 03	1.514.808,53	0,00	1.514.808,53	2.096.998,04	0,00	2.096.998,04
	TOTALE TITOLO 1	3.513.308,53	0,00	3.513.308,53	4.180.577,89	0,00	4.180.577,89
	TOTALE PROGRAMMA 05	17.774.967,44	0,00	17.774.967,44	31.873.016,76	0,00	31.873.016,76
	TOTALE MISSIONE 10	18.188.767,44	0,00	18.188.767,44	32.415.951,78	0,00	32.415.951,78
	TOTALE ANNO 2021 - ESERCIZIO 2021	83.729.261,08	0,00	83.729.261,08	130.119.104,03	0,00	130.119.104,03

PROVINCIA DI RAVENNA
 VARIAZIONI DI BILANCIO ANNO 2021 - ESERCIZIO 2021
 TIPO VARIAZIONE: SEN STORNO ENTRATA
 STORNI PARTE ENTRATA

Pag.1

Descrizione	Data e Numero Variazione	COMPETENZA			CASSA		
		Previsione	Importo Variazione	Nuova Previsione	Previsione	Importo Variazione	Nuova Previsione
TITOLO 0 - Avanzo di Amministrazione							
TIPOLOGIA 002 - Avanzo di Amministrazione							
Categoria 02 - Avanzo di amm. per spese di investimento							
Capitolo 00009 AVANZO DI AMMINISTRAZIONE FINANZIAMENTO INVESTIMENTI (AD - ex Vincolato investimenti)							
Art. 000 AVANZO DI AMMINISTRAZIONE FINANZIAMENTO INVESTIMENTI (AD - ex Vincolato investimenti)							
CdR.0801 CdG.0801 Prg.PGT0801	24/06/2021 19	1.170.800,00	209.000,00	1.379.800,00	0,00	0,00	0,00
	TOTALE ARTICOLO 000	1.170.800,00	209.000,00	1.379.800,00	0,00	0,00	0,00
	TOTALE CAPITOLO 00009	1.170.800,00	209.000,00	1.379.800,00	0,00	0,00	0,00
	TOTALE CATEGORIA 0 002 02	5.575.337,82	209.000,00	5.784.337,82	0,00	0,00	0,00
	TOTALE TIPOLOGIA 0 002	5.790.075,56	209.000,00	5.999.075,56	0,00	0,00	0,00
	TOTALE TITOLO 0	9.844.573,21	209.000,00	10.053.573,21	0,00	0,00	0,00
TITOLO 2 - Trasferimenti correnti							
TIPOLOGIA 101 - Trasferimenti correnti da Amministrazioni pubbliche							
Categoria 01 - Trasferimenti correnti da Amministrazioni Centrali							
Capitolo 20870 CONTRIBUTI DALLO STATO A PROVINCE E CITTA METROPOL							
Art. 000 CONTRIBUTI DALLO STATO A PROVINCE E CITTA METROPOLITANE PER FUNZIONI FONDAMENTALI (Conto finanz. E.2.01.01.000)							
CdR.0801 CdG.0801 Prg.PGT0801	24/06/2021 19	3.029.900,00	54.500,00	3.084.400,00	3.145.560,67	54.500,00	3.200.060,67
	TOTALE ARTICOLO 000	3.029.900,00	54.500,00	3.084.400,00	3.145.560,67	54.500,00	3.200.060,67
	TOTALE CAPITOLO 20870	3.029.900,00	54.500,00	3.084.400,00	3.145.560,67	54.500,00	3.200.060,67
	TOTALE CATEGORIA 2 101 01	3.079.900,00	54.500,00	3.134.400,00	3.227.497,47	54.500,00	3.281.997,47
	TOTALE TIPOLOGIA 2 101	6.990.658,00	54.500,00	7.045.158,00	11.523.755,52	54.500,00	11.578.255,52
	TOTALE TITOLO 2	6.990.658,00	54.500,00	7.045.158,00	11.523.755,52	54.500,00	11.578.255,52

PROVINCIA DI RAVENNA
 VARIAZIONI DI BILANCIO ANNO 2021 - ESERCIZIO 2021
 TIPO VARIAZIONE: SEN STORNO ENTRATA
 STORNI PARTE ENTRATA

Pag.2

Descrizione	Data e Numero Variazione	COMPETENZA			CASSA		
		Previsione	Importo Variazione	Nuova Previsione	Previsione	Importo Variazione	Nuova Previsione

TITOLO 3 - Entrate extratributarie

TIPOLOGIA 100 - Vendita di beni e servizi e proventi derivanti dalla gestione dei beni

Categoria 03 - Proventi derivanti dalla gestione dei beni

Capitolo 30845 FITTI REALI DI FABBRICATI E TERRENI

Art. 000 FITTI REALI DI FABBRICATI E TERRENI (Conto finanz. E.3.01.03.02.000)

CdR.0802 CdG.0802 Prg.PGT0802	24/06/2021 19	352.000,00	-54.500,00	297.500,00	509.507,66	-54.500,00	455.007,66
	TOTALE ARTICOLO 000	352.000,00	-54.500,00	297.500,00	509.507,66	-54.500,00	455.007,66
	TOTALE CAPITOLO 30845	352.000,00	-54.500,00	297.500,00	509.507,66	-54.500,00	455.007,66
	TOTALE CATEGORIA 3 100 03	493.000,00	-54.500,00	438.500,00	650.507,66	-54.500,00	596.007,66
	TOTALE TIPOLOGIA 3 100	503.000,00	-54.500,00	448.500,00	660.508,18	-54.500,00	606.008,18
	TOTALE TITOLO 3	4.774.351,00	-54.500,00	4.719.851,00	7.819.348,84	-54.500,00	7.764.848,84

TITOLO 4 - Entrate in conto capitale

TIPOLOGIA 400 - Entrate da alienazione di beni materiali e immateriali

Categoria 01 - Alienazione di beni materiali

Capitolo 40812 ALIENAZIONE DI BENI IMMOBILI PATRIMONIALI

Art. 000 ALIENAZIONE DI BENI IMMOBILI PATRIMONIALI (Conto finanz. E.4.04.01.08.000)

CdR.0801 CdG.0801 Prg.PGT0801	24/06/2021 19	2.419.000,00	-239.000,00	2.180.000,00	2.422.083,07	-239.000,00	2.183.083,07
	TOTALE ARTICOLO 000	2.419.000,00	-239.000,00	2.180.000,00	2.422.083,07	-239.000,00	2.183.083,07
	TOTALE CAPITOLO 40812	2.419.000,00	-239.000,00	2.180.000,00	2.422.083,07	-239.000,00	2.183.083,07

PROVINCIA DI RAVENNA
 VARIAZIONI DI BILANCIO ANNO 2021 - ESERCIZIO 2021
 TIPO VARIAZIONE: SEN STORNO ENTRATA
 STORNI PARTE ENTRATA

Pag.3

Descrizione	Data e Numero Variazione	COMPETENZA			CASSA		
		Previsione	Importo Variazione	Nuova Previsione	Previsione	Importo Variazione	Nuova Previsione
TITOLO 4 - Entrate in conto capitale							
TIPOLOGIA 400 - Entrate da alienazione di beni materiali e immateriali							
Categoria 01 - Alienazione di beni materiali							
Capitolo 40813 ALIENAZIONE DI BENI PATRIMONIALI							
Art. 000 ALIENAZIONE DI AUTOMEZZI E MACCHINE OPERATRICI (Conto finanz. E.4.04.01.04.000)							
CdR.0801 CdG.0801 Prg.PGT0801	24/06/2021 19	0,00	30.000,00	30.000,00	14.850,00	30.000,00	44.850,00
	TOTALE ARTICOLO 000	0,00	30.000,00	30.000,00	14.850,00	30.000,00	44.850,00
	TOTALE CAPITOLO 40813	0,00	30.000,00	30.000,00	14.850,00	30.000,00	44.850,00
	TOTALE CATEGORIA 4 400 01	2.419.000,00	-209.000,00	2.210.000,00	2.436.933,07	-209.000,00	2.227.933,07
	TOTALE TIPOLOGIA 4 400	2.419.000,00	-209.000,00	2.210.000,00	2.436.933,07	-209.000,00	2.227.933,07
	TOTALE TITOLO 4	21.674.678,87	-209.000,00	21.465.678,87	34.974.469,43	-209.000,00	34.765.469,43
	TOTALE ANNO 2021 - ESERCIZIO 2021	83.729.261,08	0,00	83.729.261,08	104.780.174,40	-209.000,00	104.571.174,40

PROVINCIA DI RAVENNA
 VARIAZIONI DI BILANCIO ANNO 2021 - ESERCIZIO 2021
 TIPO VARIAZIONE: VBI VARIAZIONE DI BILANCIO
 IN AUMENTO PARTE ENTRATA

Pag.1

Descrizione	Data e Numero Variazione	COMPETENZA			CASSA		
		Previsione	Importo Variazione	Nuova Previsione	Previsione	Importo Variazione	Nuova Previsione
TITOLO 0 - Avanzo di Amministrazione							
TIPOLOGIA 002 - Avanzo di Amministrazione							
Categoria 02 - Avanzo di amm. per spese di investimento							
Capitolo 00007 AVANZO DI AMMINISTRAZIONE FINANZIAMENTO INVESTIMENTI (AVM - Vincoli derivanti da contrazione di mutui)							
Art. 000 AVANZO DI AMMINISTRAZIONE FINANZIAMENTO INVESTIMENTI (AVM - Vincoli derivanti da contrazione di mutui)							
CdR.0801 CdG.0801 Prg.PGT0801	24/06/2021 20	1.355.000,00	36.725,07	1.391.725,07	0,00	0,00	0,00
	TOTALE ARTICOLO 000	1.355.000,00	36.725,07	1.391.725,07	0,00	0,00	0,00
	TOTALE CAPITOLO 00007	1.355.000,00	36.725,07	1.391.725,07	0,00	0,00	0,00
Capitolo 00009 AVANZO DI AMMINISTRAZIONE FINANZIAMENTO INVESTIMENTI (AD - ex Vincolato investimenti)							
Art. 000 AVANZO DI AMMINISTRAZIONE FINANZIAMENTO INVESTIMENTI (AD - ex Vincolato investimenti)							
CdR.0801 CdG.0801 Prg.PGT0801	24/06/2021 20	1.379.800,00	181.434,80	1.561.234,80	0,00	0,00	0,00
	TOTALE ARTICOLO 000	1.379.800,00	181.434,80	1.561.234,80	0,00	0,00	0,00
	TOTALE CAPITOLO 00009	1.379.800,00	181.434,80	1.561.234,80	0,00	0,00	0,00
	TOTALE CATEGORIA 0 002 02	5.784.337,82	218.159,87	6.002.497,69	0,00	0,00	0,00
Categoria 04 - Avanzo non Vincolato							
Capitolo 00004 AVANZO DI AMMINISTRAZIONE NON VINCOLATO							
Art. 000 AVANZO DI AMMINISTRAZIONE NON VINCOLATO							
CdR.0801 CdG.0801 Prg.PGT0801	24/06/2021 20	65.166,00	568.333,34	633.499,34	0,00	0,00	0,00
	TOTALE ARTICOLO 000	65.166,00	568.333,34	633.499,34	0,00	0,00	0,00
	TOTALE CAPITOLO 00004	69.584,10	568.333,34	637.917,44	0,00	0,00	0,00
	TOTALE CATEGORIA 0 002 04	69.584,10	568.333,34	637.917,44	0,00	0,00	0,00
	TOTALE TIPOLOGIA 0 002	5.999.075,56	786.493,21	6.785.568,77	0,00	0,00	0,00
	TOTALE TITOLO 0	10.053.573,21	786.493,21	10.840.066,42	0,00	0,00	0,00

PROVINCIA DI RAVENNA
 VARIAZIONI DI BILANCIO ANNO 2021 - ESERCIZIO 2021
 TIPO VARIAZIONE: VBI VARIAZIONE DI BILANCIO
 IN AUMENTO PARTE ENTRATA

Pag.2

Descrizione	Data e Numero Variazione	COMPETENZA			CASSA		
		Previsione	Importo Variazione	Nuova Previsione	Previsione	Importo Variazione	Nuova Previsione
TITOLO 2 - Trasferimenti correnti							
TIPOLOGIA 101 - Trasferimenti correnti da Amministrazioni pubbliche							
Categoria 01 - Trasferimenti correnti da Amministrazioni Centrali							
Capitolo 20870 CONTRIBUTI DALLO STATO A PROVINCE E CITTA METROPOL							
Art. 000 CONTRIBUTI DALLO STATO A PROVINCE E CITTA METROPOLITANE PER FUNZIONI FONDAMENTALI (Conto finanz. E.2.01.01.000)							
CdR.0801 CdG.0801 Prg.PGT0801	24/06/2021 20	3.084.400,00	92.500,00	3.176.900,00	3.200.060,67	92.500,00	3.292.560,67
	TOTALE ARTICOLO 000	3.084.400,00	92.500,00	3.176.900,00	3.200.060,67	92.500,00	3.292.560,67
	TOTALE CAPITOLO 20870	3.084.400,00	92.500,00	3.176.900,00	3.200.060,67	92.500,00	3.292.560,67
	TOTALE CATEGORIA 2 101 01	3.134.400,00	92.500,00	3.226.900,00	3.281.997,47	92.500,00	3.374.497,47
Categoria 02 - Trasferimenti correnti da Amministrazioni Locali							
Capitolo 20801 CONTRIBUTI REGIONALI DIVERSI							
Art. 000 CONTRIBUTI REGIONALI PER SPESE CORRELATE A REALIZZAZIONE PROGETTI BANDI REGIONALI (Conto finanz. E.2.01.01.02.000)							
CdR.0801 CdG.0801 Prg.PGT00	24/06/2021 20	0,00	4.500,00	4.500,00	0,00	4.500,00	4.500,00
	TOTALE ARTICOLO 000	0,00	4.500,00	4.500,00	0,00	4.500,00	4.500,00
	TOTALE CAPITOLO 20801	0,00	4.500,00	4.500,00	0,00	4.500,00	4.500,00
	TOTALE CATEGORIA 2 101 02	3.910.758,00	4.500,00	3.915.258,00	8.296.258,05	4.500,00	8.300.758,05
	TOTALE TIPOLOGIA 2 101	7.045.158,00	97.000,00	7.142.158,00	11.578.255,52	97.000,00	11.675.255,52
	TOTALE TITOLO 2	7.045.158,00	97.000,00	7.142.158,00	11.578.255,52	97.000,00	11.675.255,52

PROVINCIA DI RAVENNA
 VARIAZIONI DI BILANCIO ANNO 2021 - ESERCIZIO 2021
 TIPO VARIAZIONE: VBI VARIAZIONE DI BILANCIO
 IN AUMENTO PARTE ENTRATA

Pag.3

Descrizione	Data e Numero Variazione	COMPETENZA			CASSA		
		Previsione	Importo Variazione	Nuova Previsione	Previsione	Importo Variazione	Nuova Previsione
TITOLO 3 - Entrate extratributarie							
TIPOLOGIA 100 - Vendita di beni e servizi e proventi derivanti dalla gestione dei beni							
Categoria 03 - Proventi derivanti dalla gestione dei beni							
Capitolo 30850 CANONE OCCUPAZIONE SPAZI ED AREE PUBBLICHE							
Art. 000 CANONE PATRIMONIALE DI CONCESSIONE, AUTORIZZAZIONE OCCUPAZIONE SPAZI ED AREE PUBBLICHE (Conto finanz. E.3.01.03.01.000)							
CdR.0801 CdG.0801 Prg.PGT00	24/06/2021 20	140.000,00	1.500,00	141.500,00	140.000,00	1.500,00	141.500,00
	TOTALE ARTICOLO 000	140.000,00	1.500,00	141.500,00	140.000,00	1.500,00	141.500,00
	TOTALE CAPITOLO 30850	140.000,00	1.500,00	141.500,00	140.000,00	1.500,00	141.500,00
	TOTALE CATEGORIA 3 100 03	438.500,00	1.500,00	440.000,00	596.007,66	1.500,00	597.507,66
	TOTALE TIPOLOGIA 3 100	448.500,00	1.500,00	450.000,00	606.008,18	1.500,00	607.508,18
TIPOLOGIA 200 - Proventi derivanti dall'attività di controllo e repressione delle irregolarità e degli illeciti							
Categoria 02 - Entrate da famiglie derivanti dall'attività di controllo e repressione delle irregolarità e degli illeciti							
Capitolo 33430 SANZIONI AUTOVELOX INCASSATE DAI COMUNI							
Art. 001 SANZIONI AUTOVELOX INCASSATE DAI COMUNI E RIVERSATE ALLA PROVINCIA EX ART.142 C.12-BIS C.D.S. (Nuova codifica 2019) (Conto finanz. E.3.02.02.01.000)							
CdR.3401 CdG.3401 Prg.PGT3401	24/06/2021 20	586.000,00	219.500,00	805.500,00	611.961,11	219.500,00	831.461,11
	TOTALE ARTICOLO 001	586.000,00	219.500,00	805.500,00	611.961,11	219.500,00	831.461,11
	TOTALE CAPITOLO 33430	586.000,00	219.500,00	805.500,00	737.886,91	219.500,00	957.386,91
	TOTALE CATEGORIA 3 200 02	2.616.000,00	219.500,00	2.835.500,00	4.825.187,86	219.500,00	5.044.687,86
	TOTALE TIPOLOGIA 3 200	2.646.000,00	219.500,00	2.865.500,00	4.855.287,86	219.500,00	5.074.787,86

PROVINCIA DI RAVENNA
 VARIAZIONI DI BILANCIO ANNO 2021 - ESERCIZIO 2021
 TIPO VARIAZIONE: VBI VARIAZIONE DI BILANCIO
 IN AUMENTO PARTE ENTRATA

Pag.4

Descrizione	Data e Numero Variazione	COMPETENZA			CASSA		
		Previsione	Importo Variazione	Nuova Previsione	Previsione	Importo Variazione	Nuova Previsione
TITOLO 3 - Entrate extratributarie							
TIPOLOGIA 500 - Rimborsi e altre entrate correnti							
Categoria 02 - Rimborsi in entrata							
Capitolo 31850 RIMBORSO SPESE DI PUBBLICAZIONE GARE							
Art. 000 RIMBORSO SPESE DI PUBBLICAZIONE GARE (p/ 11803/151 - S) (Conto finanz. E.3.05.99.99.000)							
CdR.1801 CdG.1801 Prg.PGT1801	24/06/2021 20	0,00	2.000,00	2.000,00	0,00	2.000,00	2.000,00
	TOTALE ARTICOLO 000	0,00	2.000,00	2.000,00	0,00	2.000,00	2.000,00
	TOTALE CAPITOLO 31850	0,00	2.000,00	2.000,00	0,00	2.000,00	2.000,00
	TOTALE CATEGORIA 3 500 02	553.351,00	2.000,00	555.351,00	1.226.642,01	2.000,00	1.228.642,01
	TOTALE TIPOLOGIA 3 500	755.351,00	2.000,00	757.351,00	1.433.552,80	2.000,00	1.435.552,80
	TOTALE TITOLO 3	4.719.851,00	223.000,00	4.942.851,00	7.764.848,84	223.000,00	7.987.848,84
TITOLO 4 - Entrate in conto capitale							
TIPOLOGIA 200 - Contributi agli investimenti							
Categoria 01 - Contributi agli investimenti da amministrazioni pubbliche							
Capitolo 40820 TRASFERIMENTI DI CAPITALE DALLO STATO							
Art. 000 TRASFERIMENTI DI CAPITALE DALLO STATO (Conto finanz. E.4.02.01.04.000)							
CdR.0801 CdG.0801 Prg.PGT00	24/06/2021 20	14.385.007,93	963.876,96	15.348.884,89	20.394.033,21	963.876,96	21.357.910,17
	TOTALE ARTICOLO 000	14.385.007,93	963.876,96	15.348.884,89	20.394.033,21	963.876,96	21.357.910,17
	TOTALE CAPITOLO 40820	14.680.839,47	963.876,96	15.644.716,43	20.689.864,75	963.876,96	21.653.741,71
Capitolo 40830 TRASFERIMENTI DI CAPITALE DALLA REGIONE							
Art. 000 TRASFERIMENTI DI CAPITALE DALLA REGIONE (Conto finanz. E.4.02.01.04.000)							
CdR.0801 CdG.0801 Prg.PGT00	24/06/2021 20	20.000,00	29.166,66	49.166,66	2.039.241,03	29.166,66	2.068.407,69
	TOTALE ARTICOLO 000	20.000,00	29.166,66	49.166,66	2.039.241,03	29.166,66	2.068.407,69
	TOTALE CAPITOLO 40830	186.312,32	29.166,66	215.478,98	2.205.553,35	29.166,66	2.234.720,01

PROVINCIA DI RAVENNA
 VARIAZIONI DI BILANCIO ANNO 2021 - ESERCIZIO 2021
 TIPO VARIAZIONE: VBI VARIAZIONE DI BILANCIO
 IN AUMENTO PARTE ENTRATA

Pag.5

Descrizione	Data e Numero Variazione	COMPETENZA			CASSA		
		Previsione	Importo Variazione	Nuova Previsione	Previsione	Importo Variazione	Nuova Previsione
TITOLO 4 - Entrate in conto capitale							
TIPOLOGIA 200 - Contributi agli investimenti							
Categoria 01 - Contributi agli investimenti da amministrazioni pubbliche							
Capitolo 40850 TRASFERIMENTI DI CAPITALE DA COMUNI E DA UNIONI DICOMUNI							
Art. 000 TRASFERIMENTI DI CAPITALE DA COMUNI E DA UNIONI DI COMUNI (Conto finanz. E.4.02.01.02.000)							
CdR.0801 CdG.0801 Prg.PGT00	24/06/2021 20	0,00	2.100.000,00	2.100.000,00	586.286,97	2.100.000,00	2.686.286,97
	TOTALE ARTICOLO 000	0,00	2.100.000,00	2.100.000,00	586.286,97	2.100.000,00	2.686.286,97
	TOTALE CAPITOLO 40850	96.843,84	2.100.000,00	2.196.843,84	683.130,81	2.100.000,00	2.783.130,81
Capitolo 41810 TRASFERIM. FONDI COSTRUZ.RISTRUTTURAZ. MANUT. STRAORD. STRADE EX ANAS							
Art. 000 TRASFERIMENTO FONDI PER COSTRUZIONE, RISTRUTTURAZIONE E MANUTENZIONE STRAORDINARIA RETE STRADALE (Conto finanz. E.4.02.01.04.000)							
CdR.1801 CdG.1801 Prg.PGT00	24/06/2021 20	3.381.683,24	531.683,24	3.913.366,48	7.984.676,24	531.683,24	8.516.359,48
	TOTALE ARTICOLO 000	3.381.683,24	531.683,24	3.913.366,48	7.984.676,24	531.683,24	8.516.359,48
	TOTALE CAPITOLO 41810	3.381.683,24	531.683,24	3.913.366,48	7.984.676,24	531.683,24	8.516.359,48
	TOTALE CATEGORIA 4 200 01	19.255.678,87	3.624.726,86	22.880.405,73	32.537.536,36	3.624.726,86	36.162.263,22
	TOTALE TIPOLOGIA 4 200	19.255.678,87	3.624.726,86	22.880.405,73	32.537.536,36	3.624.726,86	36.162.263,22
	TOTALE TITOLO 4	21.465.678,87	3.624.726,86	25.090.405,73	34.765.469,43	3.624.726,86	38.390.196,29
	TOTALE ANNO 2021 - ESERCIZIO 2021	83.729.261,08	4.731.220,07	88.460.481,15	104.571.174,40	3.944.726,86	108.515.901,26

PROVINCIA DI RAVENNA
 VARIAZIONI DI BILANCIO ANNO 2021 - ESERCIZIO 2021
 TIPO VARIAZIONE: VBI VARIAZIONE DI BILANCIO
 IN AUMENTO PARTE SPESA

Pag.1

Descrizione	Data e Numero Variazione	COMPETENZA			CASSA		
		Previsione	Importo Variazione	Nuova Previsione	Previsione	Importo Variazione	Nuova Previsione
MISSIONE 01 - Servizi istituzionali e generali e di gestione							
PROGRAMMA 02 - Segreteria generale							
TITOLO 1 - Spese correnti							
Macro Aggregato 04 - Trasferimenti correnti							
Capitolo 11005 TRASFERIMENTI							
Art. 100 QUOTE ASSOCIATIVE (Conto finanz. U.1.04.01.01.000)							
CdR.0203 CdG.0203 Prg.PGT0203	24/06/2021 20	33.000,00	1.500,00	34.500,00	33.000,00	1.500,00	34.500,00
	TOTALE ARTICOLO 100	33.000,00	1.500,00	34.500,00	33.000,00	1.500,00	34.500,00
	TOTALE CAPITOLO 11005	34.000,00	1.500,00	35.500,00	34.000,00	1.500,00	35.500,00
	TOTALE MACRO AGGREGATO 1 04	34.000,00	1.500,00	35.500,00	70.921,00	1.500,00	72.421,00
	TOTALE TITOLO 1	882.670,22	1.500,00	884.170,22	1.123.670,39	1.500,00	1.125.170,39
	TOTALE PROGRAMMA 02	882.670,22	1.500,00	884.170,22	1.123.670,39	1.500,00	1.125.170,39
PROGRAMMA 05 - Gestione dei beni demaniali e patrimoniali							
TITOLO 1 - Spese correnti							
Macro Aggregato 03 - Acquisto di beni e servizi							
Capitolo 10403 PRESTAZIONI DI SERVIZI							
Art. 090 SPESE DI GESTIONE DELLA SALA NULLO BALDINI (Conto finanz. U.1.03.02.09.000)							
CdR.0401 CdG.0401 Prg.PGT0401	24/06/2021 20	10.000,00	2.000,00	12.000,00	10.000,00	2.000,00	12.000,00
	TOTALE ARTICOLO 090	10.000,00	2.000,00	12.000,00	10.000,00	2.000,00	12.000,00
	TOTALE CAPITOLO 10403	896.342,30	2.000,00	898.342,30	1.255.983,96	2.000,00	1.257.983,96

PROVINCIA DI RAVENNA
 VARIAZIONI DI BILANCIO ANNO 2021 - ESERCIZIO 2021
 TIPO VARIAZIONE: VBI VARIAZIONE DI BILANCIO
 IN AUMENTO PARTE SPESA

Pag.2

Descrizione	Data e Numero Variazione	COMPETENZA			CASSA		
		Previsione	Importo Variazione	Nuova Previsione	Previsione	Importo Variazione	Nuova Previsione
MISSIONE 01 - Servizi istituzionali e generali e di gestione							
PROGRAMMA 05 - Gestione dei beni demaniali e patrimoniali							
TITOLO 1 - Spese correnti							
Macro Aggregato 03 - Acquisto di beni e servizi							
Capitolo 12013 PRESTAZIONI DI SERVIZIPATRIMONIO							
Art. 050 MANUTENZIONE FABBRICATI, IMPIANTI, MOBILI ED ARREDAMENTI DEGLI UFFICI PROVINCIALI (Conto finanz. U.1.03.02.09.000)							
CdR.2002 CdG.2002 Prg.PGT2002	24/06/2021 20	76.000,00	55.000,00	131.000,00	111.799,83	55.000,00	166.799,83
	TOTALE ARTICOLO 050	76.000,00	55.000,00	131.000,00	111.799,83	55.000,00	166.799,83
Art. 130 MANUTENZIONE EGESTIONE FABBRICATI DIPROPRIETA' PROVINCIALENON ADIBITI A SERVIZI DI ISTITUTO (CASERME,PALAZZO CORRADINI ECC.) (Conto finanz. U.1.03.02.09.000)							
CdR.2002 CdG.2002 Prg.PGT2002	24/06/2021 20	47.500,00	35.000,00	82.500,00	71.500,00	35.000,00	106.500,00
	TOTALE ARTICOLO 130	47.500,00	35.000,00	82.500,00	71.500,00	35.000,00	106.500,00
	TOTALE CAPITOLO 12013	158.500,00	90.000,00	248.500,00	253.120,13	90.000,00	343.120,13
	TOTALE MACRO AGGREGATO 1 03	827.866,30	92.000,00	919.866,30	1.015.120,00	92.000,00	1.107.120,00
	TOTALE TITOLO 1	827.866,30	92.000,00	919.866,30	1.015.120,00	92.000,00	1.107.120,00
TITOLO 2 - Spese in conto capitale							
Macro Aggregato 02 - Investimenti fissi lordi e acquisto di terreni							
Capitolo 20825 ACQUISIZIONE DI BENI MOBII, MACCHINE ED ATTREZZATURE TECNICO-SCIENTIFICHE PATRIMONIALI							
Art. 010 ACQUISTO DI ARREDI EDATTREZZATURE PER GLIUFFICI PROVINCIALI (Conto finanz. U.2.02.01.03.000)							
CdR.0802 CdG.0802 Prg.PGT0802	24/06/2021 20	0,00	5.000,00	5.000,00	0,00	5.000,00	5.000,00
	TOTALE ARTICOLO 010	0,00	5.000,00	5.000,00	0,00	5.000,00	5.000,00
	TOTALE CAPITOLO 20825	0,00	5.000,00	5.000,00	0,00	5.000,00	5.000,00
Capitolo 22011 ACQUISIZIONE DI BENI IMMO-BILI PATRIMONIO							
Art. 070 RAZIONALIZZAZIONE IMPIANTISTICA E QUALIFICAZIONE DEGLI EDIFICI PROVINCIALI (Conto finanz. U.2.02.01.09.000)							

PROVINCIA DI RAVENNA
 VARIAZIONI DI BILANCIO ANNO 2021 - ESERCIZIO 2021
 TIPO VARIAZIONE: VBI VARIAZIONE DI BILANCIO
 IN AUMENTO PARTE SPESA

Pag.3

Descrizione	Data e Numero Variazione	COMPETENZA			CASSA		
		Previsione	Importo Variazione	Nuova Previsione	Previsione	Importo Variazione	Nuova Previsione
MISSIONE 01 - Servizi istituzionali e generali e di gestione							
PROGRAMMA 05 - Gestione dei beni demaniali e patrimoniali							
TITOLO 2 - Spese in conto capitale							
Macro Aggregato 02 - Investimenti fissi lordi e acquisto di terreni							
Capitolo 22011 ACQUISIZIONE DI BENI IMMO-BILI PATRIMONIO							
Art. 070 RAZIONALIZZAZIONE IMPIANTISTICA E QUALIFICAZIONE DEGLI EDIFICI PROVINCIALI (Conto finanz. U.2.02.01.09.000)							
CdR.2002 CdG.2002 Prg.PGT2002	24/06/2021 20	50.000,00	2.260.000,00	2.310.000,00	50.000,00	2.260.000,00	2.310.000,00
	TOTALE ARTICOLO 070	50.000,00	2.260.000,00	2.310.000,00	50.000,00	2.260.000,00	2.310.000,00
	TOTALE CAPITOLO 22011	98.678,00	2.260.000,00	2.358.678,00	181.991,58	2.260.000,00	2.441.991,58
	TOTALE MACRO AGGREGATO 2 02	98.678,00	2.265.000,00	2.363.678,00	181.991,58	2.265.000,00	2.446.991,58
	TOTALE TITOLO 2	98.678,00	2.265.000,00	2.363.678,00	181.991,58	2.265.000,00	2.446.991,58
	TOTALE PROGRAMMA 05	926.544,30	2.357.000,00	3.283.544,30	1.197.111,58	2.357.000,00	3.554.111,58
PROGRAMMA 08 - Statistica e sistemi informativi							
TITOLO 1 - Spese correnti							
Macro Aggregato 03 - Acquisto di beni e servizi							
Capitolo 10403 PRESTAZIONI DI SERVIZI							
Art. 035 MANUTENZIONE DELLE APPLICAZIONI E DEI SISTEMI GESTIONALI (Conto finanz. U.1.03.02.19.000)							
CdR.0401 CdG.0401 Prg.PGT0401	24/06/2021 20	120.000,00	25.000,00	145.000,00	158.369,93	25.000,00	183.369,93
	TOTALE ARTICOLO 035	120.000,00	25.000,00	145.000,00	158.369,93	25.000,00	183.369,93

PROVINCIA DI RAVENNA
 VARIAZIONI DI BILANCIO ANNO 2021 - ESERCIZIO 2021
 TIPO VARIAZIONE: VBI VARIAZIONE DI BILANCIO
 IN AUMENTO PARTE SPESA

Pag.4

Descrizione	Data e Numero Variazione	COMPETENZA			CASSA		
		Previsione	Importo Variazione	Nuova Previsione	Previsione	Importo Variazione	Nuova Previsione
MISSIONE 01 - Servizi istituzionali e generali e di gestione							
PROGRAMMA 08 - Statistica e sistemi informativi							
TITOLO 1 - Spese correnti							
Macro Aggregato 03 - Acquisto di beni e servizi							
Capitolo 10403 PRESTAZIONI DI SERVIZI							
Art. 040 GESTIONE DEL SISTEMAINFORMATIVO (Conto finanz. U.1.03.02.19.000)							
CdR.0401 CdG.0401 Prg.PGT0401	24/06/2021 20	108.382,50	10.000,00	118.382,50	145.523,15	10.000,00	155.523,15
	TOTALE ARTICOLO 040	108.382,50	10.000,00	118.382,50	145.523,15	10.000,00	155.523,15
	TOTALE CAPITOLO 10403	863.342,30	35.000,00	898.342,30	1.222.983,96	35.000,00	1.257.983,96
	TOTALE MACRO AGGREGATO 1 03	851.342,30	35.000,00	886.342,30	1.210.983,96	35.000,00	1.245.983,96
	TOTALE TITOLO 1	1.347.342,30	35.000,00	1.382.342,30	1.728.376,36	35.000,00	1.763.376,36
TITOLO 2 - Spese in conto capitale							
Macro Aggregato 02 - Investimenti fissi lordi e acquisto di terreni							
Capitolo 20405 ACQUISIZIONE DI BENI MOBI-LI, MACCHIE ED ATTREZZATURE TECNICO/SCIENTIFICHE							
Art. 010 ACQUISTO ATTREZZATURE PER SISTEMA INFORMATIVO (Conto finanz. U.2.02.01.07.000)							
CdR.0401 CdG.0401 Prg.PGT0401	24/06/2021 20	20.000,00	80.000,00	100.000,00	37.186,75	80.000,00	117.186,75
	TOTALE ARTICOLO 010	20.000,00	80.000,00	100.000,00	37.186,75	80.000,00	117.186,75
Art. 040 ACQUISTO ATTREZZATURE INFORMATICHE PER LA RETE BIBLIOTECARIA PROVINCIALE (Conto finanz. U.2.02.01.07.000)							
CdR.0405 CdG.0405 Prg.PGT0405	24/06/2021 20	0,00	36.725,07	36.725,07	0,00	36.725,07	36.725,07
	TOTALE ARTICOLO 040	0,00	36.725,07	36.725,07	0,00	36.725,07	36.725,07
	TOTALE CAPITOLO 20405	60.000,00	116.725,07	176.725,07	77.186,75	116.725,07	193.911,82
	TOTALE MACRO AGGREGATO 2 02	60.000,00	116.725,07	176.725,07	77.186,75	116.725,07	193.911,82
	TOTALE TITOLO 2	60.000,00	116.725,07	176.725,07	77.186,75	116.725,07	193.911,82
	TOTALE PROGRAMMA 08	1.407.342,30	151.725,07	1.559.067,37	1.805.563,11	151.725,07	1.957.288,18
	TOTALE MISSIONE 01	24.659.350,45	2.510.225,07	27.169.575,52	48.627.961,59	2.510.225,07	51.138.186,66

PROVINCIA DI RAVENNA
 VARIAZIONI DI BILANCIO ANNO 2021 - ESERCIZIO 2021
 TIPO VARIAZIONE: VBI VARIAZIONE DI BILANCIO
 IN AUMENTO PARTE SPESA

Pag.5

Descrizione	Data e Numero Variazione	COMPETENZA			CASSA		
		Previsione	Importo Variazione	Nuova Previsione	Previsione	Importo Variazione	Nuova Previsione
MISSIONE 03 - Ordine pubblico e sicurezza							
PROGRAMMA 01 - Polizia locale e amministrativa							
TITOLO 1 - Spese correnti							
Macro Aggregato 03 - Acquisto di beni e servizi							
Capitolo 13403 PRESTAZIONI DI SERVIZI POLIZIA PROVINCIALE							
Art. 090 SPESE DI GESTIONE SERVIZIO DI POLIZIA PROVINCIALE (Conto finanz. U.1.03.02.09.000)							
CdR.3401 CdG.3401 Prg.PGT3401	24/06/2021 20	120.000,00	5.000,00	125.000,00	141.943,33	5.000,00	146.943,33
	TOTALE ARTICOLO 090	120.000,00	5.000,00	125.000,00	141.943,33	5.000,00	146.943,33
	TOTALE CAPITOLO 13403	846.962,00	5.000,00	851.962,00	1.134.922,27	5.000,00	1.139.922,27
	TOTALE MACRO AGGREGATO 1 03	891.962,00	5.000,00	896.962,00	1.194.077,09	5.000,00	1.199.077,09
	TOTALE TITOLO 1	1.863.962,00	5.000,00	1.868.962,00	2.198.682,39	5.000,00	2.203.682,39
TITOLO 2 - Spese in conto capitale							
Macro Aggregato 02 - Investimenti fissi lordi e acquisto di terreni							
Capitolo 23405 ACQUISIZIONE DI BENI MOBILI, MACCHINE E ATTREZZATURE TECNICO SCIENTIFICHE							
Art. 172 ACQUISTO DI AUTOMEZZI POLIZIA PROVINCIALE (Conto finanz. U.2.02.01.01.000)							
CdR.3401 CdG.3401 Prg.PGT3401	24/06/2021 20	35.000,00	47.000,00	82.000,00	85.617,20	47.000,00	132.617,20
	TOTALE ARTICOLO 172	35.000,00	47.000,00	82.000,00	85.617,20	47.000,00	132.617,20
	TOTALE CAPITOLO 23405	235.000,00	47.000,00	282.000,00	343.964,66	47.000,00	390.964,66
	TOTALE MACRO AGGREGATO 2 02	235.000,00	47.000,00	282.000,00	343.964,66	47.000,00	390.964,66
	TOTALE TITOLO 2	235.000,00	47.000,00	282.000,00	343.964,66	47.000,00	390.964,66
	TOTALE PROGRAMMA 01	2.098.962,00	52.000,00	2.150.962,00	2.542.647,05	52.000,00	2.594.647,05
	TOTALE MISSIONE 03	2.098.962,00	52.000,00	2.150.962,00	2.542.647,05	52.000,00	2.594.647,05

PROVINCIA DI RAVENNA
 VARIAZIONI DI BILANCIO ANNO 2021 - ESERCIZIO 2021
 TIPO VARIAZIONE: VBI VARIAZIONE DI BILANCIO
 IN AUMENTO PARTE SPESA

Pag.6

Descrizione	Data e Numero Variazione	COMPETENZA			CASSA		
		Previsione	Importo Variazione	Nuova Previsione	Previsione	Importo Variazione	Nuova Previsione
MISSIONE 04 - Istruzione e diritto allo studio							
PROGRAMMA 02 - Altri ordini di istruzione							
TITOLO 1 - Spese correnti							
Macro Aggregato 02 - Imposte e tasse a carico dell'ente							
Capitolo 12007 IMPOSTE E TASSE EDIFICI E AREE							
Art. 010 IMPOSTE E TASSE SU EDIFICI ED AREE (Conto finanz. U.1.02.01.06.000)							
CdR.2001 CdG.2001 Prg.PGT2001	24/06/2021 20	150.000,00	115.000,00	265.000,00	150.000,00	115.000,00	265.000,00
	TOTALE ARTICOLO 010	150.000,00	115.000,00	265.000,00	150.000,00	115.000,00	265.000,00
	TOTALE CAPITOLO 12007	150.000,00	115.000,00	265.000,00	150.000,00	115.000,00	265.000,00
	TOTALE MACRO AGGREGATO 1 02	150.000,00	115.000,00	265.000,00	150.000,00	115.000,00	265.000,00
Macro Aggregato 03 - Acquisto di beni e servizi							
Capitolo 10814 UTILIZZO BENI DI TERZI ISTITUTI DI ISTRUZIONE SECONDARIA							
Art. 010 FITTI PASSIVI EDIFICI SCOLASTICI (Conto finanz. U.1.03.02.07.000)							
CdR.0802 CdG.0802 Prg.PGT0802	24/06/2021 20	73.500,00	12.500,00	86.000,00	73.500,00	12.500,00	86.000,00
	TOTALE ARTICOLO 010	73.500,00	12.500,00	86.000,00	73.500,00	12.500,00	86.000,00
	TOTALE CAPITOLO 10814	73.500,00	12.500,00	86.000,00	73.500,00	12.500,00	86.000,00
Capitolo 12003 PRESTAZIONI DI SERVIZI ISTITUTI DI ISTRUZIONE SECONDARIA							
Art. 090 MANUTENZIONE FABBRICATI, IMPIANTI, MOBILI ED ARREDAMENTI DEGLI EDIFICI SCOLASTICI (Conto finanz. U.1.03.02.09.000)							
CdR.2001 CdG.2001 Prg.PGT2001	24/06/2021 20	866.755,00	230.000,00	1.096.755,00	1.328.608,21	230.000,00	1.558.608,21
	TOTALE ARTICOLO 090	866.755,00	230.000,00	1.096.755,00	1.328.608,21	230.000,00	1.558.608,21
Art. 105 SPESE PER IL SERVIZIO ENERGIA E PER I SERVIZI DI RISCALDAMENTO IN GENERE RELATIVO AGLI EDIFICI SCOLASTICI ED AL PROVVEDITORATO AGLI STUDI (Conto finanz. U.1.03.02.05.000)							
CdR.2001 CdG.2001 Prg.PGT2001	24/06/2021 20	1.688.500,00	60.000,00	1.748.500,00	2.044.654,36	60.000,00	2.104.654,36
	TOTALE ARTICOLO 105	1.688.500,00	60.000,00	1.748.500,00	2.044.654,36	60.000,00	2.104.654,36

PROVINCIA DI RAVENNA
 VARIAZIONI DI BILANCIO ANNO 2021 - ESERCIZIO 2021
 TIPO VARIAZIONE: VBI VARIAZIONE DI BILANCIO
 IN AUMENTO PARTE SPESA

Pag.7

Descrizione	Data e Numero Variazione	COMPETENZA			CASSA		
		Previsione	Importo Variazione	Nuova Previsione	Previsione	Importo Variazione	Nuova Previsione
MISSIONE 04 - Istruzione e diritto allo studio							
PROGRAMMA 02 - Altri ordini di istruzione							
TITOLO 1 - Spese correnti							
Macro Aggregato 03 - Acquisto di beni e servizi							
Capitolo 12003 PRESTAZIONI DI SERVIZI ISTITUTI DI ISTRUZIONE SECONDARIA							
Art. 140 PROGETTAZIONI, PERIZIE, INCARICHI, SOPRALLUOGHI, STIME, RICERCHE, INDAGINI E LAVORI PRELIMINARI (Conto finanz. U.1.03.02.11.000)							
CdR.2001 CdG.2001 Prg.PGT2001	24/06/2021 20	41.000,00	20.000,00	61.000,00	116.730,44	20.000,00	136.730,44
	TOTALE ARTICOLO 140	41.000,00	20.000,00	61.000,00	116.730,44	20.000,00	136.730,44
	TOTALE CAPITOLO 12003	2.626.500,00	310.000,00	2.936.500,00	3.520.238,01	310.000,00	3.830.238,01
	TOTALE MACRO AGGREGATO 1 03	2.700.000,00	322.500,00	3.022.500,00	3.593.738,01	322.500,00	3.916.238,01
	TOTALE TITOLO 1	4.630.621,00	437.500,00	5.068.121,00	6.509.172,47	437.500,00	6.946.672,47
TITOLO 2 - Spese in conto capitale							
Macro Aggregato 02 - Investimenti fissi lordi e acquisto di terreni							
Capitolo 22006 INCARICHI PROFESSIONALI ESTERNI ISTITUTI DI ISTRUZIONE							
Art. 250 CONSULENZE SPECIALISTICHE, PROGETTAZIONI, COLLAUDI, ARBITRATI PER INTERVENTI SUGLI EDIFICI SCOLASTICI (Conto finanz. U.2.02.03.05.000)							
CdR.2001 CdG.2001 Prg.PGT2001	24/06/2021 20	258.000,00	63.210,76	321.210,76	789.675,47	63.210,76	852.886,23
	TOTALE ARTICOLO 250	258.000,00	63.210,76	321.210,76	789.675,47	63.210,76	852.886,23
	TOTALE CAPITOLO 22006	606.856,39	63.210,76	670.067,15	1.138.531,86	63.210,76	1.201.742,62
	TOTALE MACRO AGGREGATO 2 02	14.895.167,19	63.210,76	14.958.377,95	17.942.701,38	63.210,76	18.005.912,14
	TOTALE TITOLO 2	14.895.167,19	63.210,76	14.958.377,95	17.942.701,38	63.210,76	18.005.912,14
	TOTALE PROGRAMMA 02	19.525.788,19	500.710,76	20.026.498,95	24.451.873,85	500.710,76	24.952.584,61
	TOTALE MISSIONE 04	21.505.788,19	500.710,76	22.006.498,95	27.586.753,41	500.710,76	28.087.464,17

PROVINCIA DI RAVENNA
 VARIAZIONI DI BILANCIO ANNO 2021 - ESERCIZIO 2021
 TIPO VARIAZIONE: VBI VARIAZIONE DI BILANCIO
 IN AUMENTO PARTE SPESA

Pag.8

Descrizione	Data e Numero Variazione	COMPETENZA			CASSA		
		Previsione	Importo Variazione	Nuova Previsione	Previsione	Importo Variazione	Nuova Previsione
MISSIONE 10 - Trasporti e diritto alla mobilità							
PROGRAMMA 05 - Viabilità e infrastrutture stradali							
TITOLO 1 - Spese correnti							
Macro Aggregato 03 - Acquisto di beni e servizi							
Capitolo 11803 PRESTAZIONI DI SERVIZI							
Art. 072 SPESE PER NOLEGGI VARI A SERVIZIO DELLE ATTIVITA DI GESTIONE ORDINARIA DELLA RETE STRADALE DI COMPETENZA (Conto finanz. U.1.03.02.07.000)							
CdR.1801 CdG.1801 Prg.PGT1801	24/06/2021 20	122.000,00	30.500,00	152.500,00	143.304,09	30.500,00	173.804,09
	TOTALE ARTICOLO 072	122.000,00	30.500,00	152.500,00	143.304,09	30.500,00	173.804,09
Art. 151 SPESE PER PUBBLICAZIONE BANDI DI GARA D'APPALTO (Conto finanz. U.1.03.02.16.000)							
CdR.1801 CdG.1801 Prg.PGT1801	24/06/2021 20	3.000,00	2.000,00	5.000,00	3.000,00	2.000,00	5.000,00
	TOTALE ARTICOLO 151	3.000,00	2.000,00	5.000,00	3.000,00	2.000,00	5.000,00
Art. 200 SPESE PER NOLEGGI VARI PIANO NEVE (Conto finanz. U.1.03.02.07.000)							
CdR.1801 CdG.1801 Prg.PGT1801	24/06/2021 20	180.000,00	32.000,00	212.000,00	296.619,80	32.000,00	328.619,80
	TOTALE ARTICOLO 200	180.000,00	32.000,00	212.000,00	296.619,80	32.000,00	328.619,80
	TOTALE CAPITOLO 11803	1.314.808,53	64.500,00	1.379.308,53	1.848.070,14	64.500,00	1.912.570,14
	TOTALE MACRO AGGREGATO 1 03	1.514.808,53	64.500,00	1.579.308,53	2.096.998,04	64.500,00	2.161.498,04
	TOTALE TITOLO 1	3.513.308,53	64.500,00	3.577.808,53	4.180.577,89	64.500,00	4.245.077,89
TITOLO 2 - Spese in conto capitale							
Macro Aggregato 02 - Investimenti fissi lordi e acquisto di terreni							
Capitolo 21801 ACQUISIZIONE DI BENI IMMO-BILI							
Art. 010 COSTRUZIONE,RISTRUTTURAZIONE E MANUTENZIONE STRAORDINARIA SOVRASTRUTTURE E OPERE D'ARTE SS.PP. (Conto finanz. U.2.02.01.09.000)							
CdR.1801 CdG.1801 Prg.PGT1801	24/06/2021 20	4.662.951,44	100.000,00	4.762.951,44	9.603.553,15	100.000,00	9.703.553,15
	TOTALE ARTICOLO 010	4.662.951,44	100.000,00	4.762.951,44	9.603.553,15	100.000,00	9.703.553,15
	TOTALE CAPITOLO 21801	7.411.973,61	100.000,00	7.511.973,61	15.481.881,60	100.000,00	15.581.881,60

PROVINCIA DI RAVENNA
 VARIAZIONI DI BILANCIO ANNO 2021 - ESERCIZIO 2021
 TIPO VARIAZIONE: VBI VARIAZIONE DI BILANCIO
 IN AUMENTO PARTE SPESA

Pag.9

Descrizione	Data e Numero Variazione	COMPETENZA			CASSA		
		Previsione	Importo Variazione	Nuova Previsione	Previsione	Importo Variazione	Nuova Previsione
MISSIONE 10 - Trasporti e diritto alla mobilità							
PROGRAMMA 05 - Viabilità e infrastrutture stradali							
TITOLO 2 - Spese in conto capitale							
Macro Aggregato 02 - Investimenti fissi lordi e acquisto di terreni							
Capitolo 21805 ACQUISIZIONE DI BENI MOBILI, MACCHINE ED ATTREZZATURE TECNICO/SCIENTIFICHE							
Art. 300 ACQUISTO ATTREZZATURE, AUTOMEZZI E MACCHINE OPERATRICI PER SERVIZIO MANUTENZIONE SS.PP. (Conto finanz. U.2.02.01.04.000)							
CdR.1801 CdG.1801 Prg.PGT1801	24/06/2021 20	800,00	55.000,00	55.800,00	112.873,95	55.000,00	167.873,95
	TOTALE ARTICOLO 300	800,00	55.000,00	55.800,00	112.873,95	55.000,00	167.873,95
	TOTALE CAPITOLO 21805	800,00	55.000,00	55.800,00	112.873,95	55.000,00	167.873,95
Capitolo 21811 INTERVENTI DI MANUTENZ.STRAORD.LUNGO SS.PP. EX ANAS							
Art. 010 INTERVENTI DI COSTRUZIONE, RISTRUTTURAZIONE E MANUTENZIONE STRAORDINARIA DELLA RETE STRADALE EX ANAS (Conto finanz. U.2.02.01.09.000)							
CdR.1801 CdG.1801 Prg.PGT1801	24/06/2021 20	6.249.295,21	1.448.784,24	7.698.079,45	6.899.117,89	1.448.784,24	8.347.902,13
	TOTALE ARTICOLO 010	6.249.295,21	1.448.784,24	7.698.079,45	6.899.117,89	1.448.784,24	8.347.902,13
	TOTALE CAPITOLO 21811	6.848.885,30	1.448.784,24	8.297.669,54	11.271.283,32	1.448.784,24	12.720.067,56
	TOTALE MACRO AGGREGATO 2 02	14.261.658,91	1.603.784,24	15.865.443,15	26.866.038,87	1.603.784,24	28.469.823,11
	TOTALE TITOLO 2	14.261.658,91	1.603.784,24	15.865.443,15	27.692.438,87	1.603.784,24	29.296.223,11
	TOTALE PROGRAMMA 05	17.774.967,44	1.668.284,24	19.443.251,68	31.873.016,76	1.668.284,24	33.541.301,00
	TOTALE MISSIONE 10	18.188.767,44	1.668.284,24	19.857.051,68	32.415.951,78	1.668.284,24	34.084.236,02
	TOTALE ANNO 2021 - ESERCIZIO 2021	83.729.261,08	4.731.220,07	88.460.481,15	130.119.104,03	4.731.220,07	134.850.324,10

Provincia di Ravenna

SECONDA VARIAZIONE DI BILANCIO 2021 - ASSESTAMENTO GENERALE RIEPILOGO TOTALI DI BILANCIO

Anno 2021	ENTRATE			USCITE		
	ANTE VARIAZIONE	TOTALI VARIAZIONE	ASSESTATO	ANTE VARIAZIONE	TOTALI VARIAZIONE	ASSESTATO
STANZIAMENTI COMPETENZA	84.083.909,84	4.376.571,31	88.460.481,15	84.083.909,84	4.376.571,31	88.460.481,15
CASSA	145.992.880,55	3.441.078,10	149.433.958,65	130.473.752,79	4.376.571,31	134.850.324,10
FONDO CASSA	15.519.127,76	- 935.493,21	14.583.634,55			
AVANZO APPLICATO	5.850.075,56	935.493,21	6.785.568,77			
Pluriennale						
ANNO 2022	70.051.430,78		70.051.430,78	70.051.430,78	-	70.051.430,78
ANNO 2023	61.628.211,96		61.628.211,96	61.628.211,96	-	61.628.211,96

Composizione avanzo applicato

AVANZO NON VINCOLATO e ACCANTONAMENTI	637.917,44
AVANZO VINCOLI ENTE	2.645.153,64
AVANZO DESTINATO	1.561.234,80
AVANZO VINCOLATO	
- AVM	1.391.725,07
- AVT	549.537,82
	6.785.568,77

Provincia di Ravenna

SECONDA VARIAZIONE DI BILANCIO 2021 - ASSESTAMENTO GENERALE
VARIAZIONI IN DIMINUIZIONE 2021

VBI 17

Cap. Spesa	Descrizione	Stanziamiento	Fonte di finanziamento	Descrizione	Causale
1 20405/012	Spese per Software	- 60.000,00	9	AVANZO DESTINATO	Rideterminato importo investimento in in licenze software
2 21811/010	INTERVENTI DI COSTRUZIONE, RISTRUTTURAZIONE E MANUTENZIONE STRAORDINARIA DELLA RETE STRADALE EX ANAS	- 294.648,76	41810	TRASFERIMENTO REGIONALE	Adeguamento ad assegnazione Regione Emilia Romagna - Determina Dirigenziale Servizio Viabilita' 6738 del 15/4/2021
totale		- 354.648,76			

Provincia di Ravenna

SECONDA VARIAZIONE DI BILANCIO 2021 - ASSESTAMENTO GENERALE STORNI SPESA

SUS18

Cap. Spesa	Descrizione			Causale
11803/065	SPESE PER INTERVENTI CONSERVATIVI DELLA RETE STRADALE DI COMPETENZA ORDINARI E/O URGENTI	47.590,00		Richiesta Ufficio Tecnico
11803/070	SPESE PER GESTIONE EMERGENZA GHIACCIO		- 47.590,00	
10403/040	GESTIONE DEL SISTEMA INFORMATIVO	5.000,00		Urgenza di acquistare dello storage per il backup su Lepida
10403/030	ATTREZZATURE CENTRO STAMPAE FOTOCOPIATORI		- 5.000,00	
totale		52.590,00	- 52.590,00	

Provincia di Ravenna

SECONDA VARIAZIONE DI BILANCIO 2021 - ASSESTAMENTO GENERALE STORNI ENTRATE

SEN19

Cap. Entrata	Descrizione			Causale
1	40812	ALIENAZIONE DI BENI IMMOBILI PATRIMONIALI	- 209.000,00	Spesa per incarichi di progettazione definitiva ed esecutiva interventi su edifici scolastici provinciali (INV0128/01)
	9	AVANZO DESTINATO		
2	40812	ALIENAZIONE DI BENI IMMOBILI PATRIMONIALI	- 30.000,00	Applicate maggiori entrate per alienazioni di beni mobili patrimoniali per finanziare interventi di riqualificazione impiantistica residenza provinciale Piazza Caduti (INV0753)
	40813	ALIENAZIONE DI AUTOMEZZI E MACCHINE OPERATRICI		
3	30845	FITTI REALI DI FABBRICATI E TERRENI	- 50.000,00	Stimata riduzione incassi da quote di rimborso dei canoni bar e distributori automatici presenti negli istituti scolastici di competenza provinciale causa chiusura in seguito emergenza sanitaria COVID.
	20870	CONTRIBUTI DALLO STATO A PROVINCE E CITTA METROPOLITANE PER FUNZIONI FONDAMENTALI		
4	30845	FITTI REALI DI FABBRICATI E TERRENI	- 4.500,00	Concessione riduzione importo canoni di locazione per gestori di attività commerciali presso i locali di proprietà della Provincia
	20870	CONTRIBUTI DALLO STATO A PROVINCE E CITTA METROPOLITANE PER FUNZIONI FONDAMENTALI		
		totale	- 293.500,00	293.500,00

Provincia di Ravenna

SECONDA VARIAZIONE DI BILANCIO 2021 - ASSESTAMENTO GENERALE
VARIAZIONI IN AUMENTO

VBI20

Cap. Spesa	Descrizione	Stanziamiento		Fonte di finanziamento	Descrizione	Causale	
1	12007/010	IMPOSTE E TASSE SU EDIFICI ED AREE	115.000,00		33430/001	SANZIONI AUTOVELOX INCASSATE DAI COMUNI E RIVERSATE ALLA PROVINCIA	Pagamento di imposte e tasse su edifici ed aree provinciali obbligatori per legge
2	12003/105	SPESE PER IL SERVIZIO ENERGIA E PER I SERVIZI DI RISCALDAMENTO IN GENERE RELATIVO AGLI EDIFICI SCOLASTICI ED AL PROVVEDITORATO AGLI STUDI	60.000,00		33430/001	SANZIONI AUTOVELOX INCASSATE DAI COMUNI E RIVERSATE ALLA PROVINCIA	Nuova adesione alla convenzione GAS NATURALE e affidamento verifiche periodiche nelle centrali termiche degli edifici scolastici
3	12003/090	MANUTENZIONE FABBRICATI, IMPIANTI, MOBILI ED ARREDAMENTI DEGLI EDIFICI SCOLASTICI	230.000,00		4	A NON VINCOLATO	Spese necessarie per far fronte a richieste provenienti da istituti scolastici per adattamento locali per esecuzione attività didattiche nel rispetto delle normative sulla prevenzione del contagio da Covid-19 , sfalcio aree verdi e ripristino impianti obsoleti
4	12003/140	PROGETTAZIONI, PERIZIE, INCARICHI, SOPRALLUOGHI, STIME, RICERCHE, INDAGINI E LAVORI PRELIMINARI	20.000,00		4	A NON VINCOLATO	Richiesta Servizio Edilizia Scolastica per finanziare indagini diagnostiche, saggi, ripristini, verifiche di vulnerabilità e progetti di adeguamento/miglioramento sismico in edifici scolastici.
5	12013/050	MANUTENZIONE FABBRICATI, IMPIANTI, MOBILI ED ARREDAMENTI DEGLI UFFICI PROVINCIALI	55.000,00		4	A NON VINCOLATO	Richiesta Servizio Edilizia Scolastica per far fronte a necessità manutentive delle sedi degli uffici provinciali e per il ripristino di impianti oramai obsoleti.
6	12013/130	MANUTENZIONE EGESTIONE FABBRICATI DIPROPRIETA' PROVINCIALE NON ADIBITI A SERVIZI DI ISTITUTO	35.000,00		4	A NON VINCOLATO	Richiesta Servizio Edilizia Scolastica e patrimonio per far fronte a necessità di eseguire indagini diagnostiche, saggi e ripristini e alle conseguenti verifiche di vulnerabilità Caserme dei Carabinieri di Cervia, Lugo e San Pietro in Vincoli
7	22011/070	RAZIONALIZZAZIONE IMPIANTISTICA E QUALIFICAZIONE DEGLI EDIFICI PROVINCIALI	60.000,00		9	AVANZO DESTINATO	Richiesta Ufficio tecnico per adeguamento degli impianti elettrici nel magazzino di Lugo (INV0052).
8	11005/100	QUOTE ASSOCIATIVE	1.500,00		30850	CANONE PATRIMONIALE DI CONCESSIONE, AUTORIZZAZIONE	Richiesta Aumento quota associativa 2021 UPI
9	21811/010	INTERVENTI DI COSTRUZIONE, RISTRUTTURAZIONE E MANUTENZIONE STRAORDINARIA DELLA RETE STRADALE EX ANAS	1.100.000,00				Richiesto finanziamento statale per intervento di Manutenzione Straordinaria e riqualificazione piattaforma stradale SP 610R SELICE nel Comune di Conselice (INV0218)
				917.101,00	40820	TRASFERIMENTO STATALE	
			182.899,00	41810	TRASFERIMENTO REGIONALE		
10	21811/010	INTERVENTI DI COSTRUZIONE, RISTRUTTURAZIONE E MANUTENZIONE STRAORDINARIA DELLA RETE STRADALE EX ANAS	298.077,43		41810	TRASFERIMENTO REGIONALE	Integrazione importo complessivo Riquilificazione di Via Gardizza (SP 59) Conselice (INV0377)
11	21811/010	INTERVENTI DI COSTRUZIONE, RISTRUTTURAZIONE E MANUTENZIONE STRAORDINARIA DELLA RETE STRADALE EX ANAS	50.706,81		41810	TRASFERIMENTO REGIONALE	Integrazione importo complessivo Razionalizzazione e messa in sicurezza con eliminazione punti critici lungo la ex ss 253 San Vitale tratto Russi-Lugo (INTERVENTO DI ADEGUAMENTO STATICO PONTE SUL FIUME IN COMUNE DI LUGO - INV0465)
12	21801/010	COSTRUZIONE, RISTRUTTURAZIONE E MANUTENZIONE STRAORDINARIA SOVRASTRUTTURE E OPERE D'ARTE SS.PP.	100.000,00		4	AVANZO NON VINCOLATO	INTERVENTO DI CONSOLIDAMENTO DEL CORPO STRADALE MEDIANTE FORMAZIONE DI PALIFICATE IN LEGNO IN CORRISP. DELLA PK1+700 DELLA SP82 VILLA VEZZANO E DELLA PK 0+200 DELLA SP65 TORANELLO
13	21805/300	ACQUISTO ATTREZZATURE, AUTOMEZZI E MACCHINE OPERATRICI PER SERVIZIO MANUTENZIONE SS.PP.	55.000,00		4	AVANZO NON VINCOLATO	ACQUISTO MEZZI, ATTREZZATURE E MACCHINE OPERATRICI PER SERVIZIO VIABILITA'-MANUTENZIONE STRADE (INV0745)
14	11803/151	SPESE PER PUBBLICAZIONE BANDI DI GARA D'APPALTO	2.000,00		31850	RIMBORSO SPESE DI PUBBLICAZIONE GARE	Aumento stanziamento di spesa di pubblicazione gare d'appalto (Quota rimborsata da affidatari)
15	11803/72	SPESE PER NOLEGGI VARI A SERVIZIO DELLE ATTIVITA' DI GESTIONE ORDINARIA DELLA RETE STRADALE DI COMPETENZA	30.500,00		4	AVANZO NON VINCOLATO	ATTIVITA' DI SFALCIO DI EMERGENZA PER AREA MONTANA
16	20825/10	ACQUISTO DI ARREDI ED ATTREZZATURE PER GLI UFFICI PROVINCIALI	5.000,00		9	AVANZO DESTINATO	Richiesta Servizio Provveditorato per acquisto arredi per la residenza provinciale di Piazza Caduti (INV0191)

Provincia di Ravenna

SECONDA VARIAZIONE DI BILANCIO 2021 - ASSESTAMENTO GENERALE
VARIAZIONI IN AUMENTO

VBI20

Cap. Spesa	Descrizione	Stanziamiento		Fonte di finanziamento	Descrizione	Causale	
17	22006/250	CONSULENZE SPECIALISTICHE, PROGETTAZIONI, COLLAUDI, ARBITRATI PER INTERVENTI SUGLI EDIFICI SCOLASTICI		63.210,76		COMPLETAMENTO PROGETTAZIONE DEFINITIVA ED ESECUTIVA DELL'INTERVENTO DI MIGLIORAMENTO SISMICO DELL'ISTITUTO SEVERINI DI RAVENNA (Indagini diagnostiche strutturali)	
				46.775,96	40820		TRASFERIMENTO STATALE
				16.434,80	9	AVANZO DESTINATO	
18	20405/040	ACQUISTO ATTREZZATURE INFORMATICHE PER LA RETE BIBLIOTECARIA PROVINCIALE	36.725,07		7	AVANZO VINCOLATO DA CONTRAZIONE MUTUI	Completamento progetto di acquisizione di servizi di digitalizzazione per rete bibliotecaria (INV0138)
19	20405/010	ACQUISTO ATTREZZATURE PER SISTEMA INFORMATIVO	25.000,00		4	AVANZO NON VINCOLATO	Interventi di messa a norma degli impianti antincendio e di condizionamento a servizio del CED e sostituzione firewall e switch per connettività dati
			55.000,00		20870	CONTRIBUTI DALLO STATO A PROVINCE E CITTA METROPOLITANE PER FUNZIONI FONDAMENTALI	POTENZIAMENTO MISURE A SOSTEGNO DELLA PREVENZIONE DEL CONTAGIO DA COVID-19: acquisto PC desktop/notebook per smart working e apparati per videoconferenze
20	10403/035	MANUTENZIONE DELLE APPLICAZIONI E DEI SISTEMI GESTIONALI	25.000,00		20870	CONTRIBUTI DALLO STATO A PROVINCE E CITTA METROPOLITANE PER FUNZIONI FONDAMENTALI	POTENZIAMENTO MISURE A SOSTEGNO DELLA PREVENZIONE DEL CONTAGIO DA COVID-19: Attivazione servizio Office 365 in Cloud per attività di smart working
21	10403/040	GESTIONE DEL SISTEMAINFORMATIVO	10.000,00		33430/001	SANZIONI AUTOVELOX INCASSATE DAI COMUNI E RIVERSATE ALLA PROVINCIA	Richiesta Servizio Informatica per acquista storage per backup
22	10403/090	SPESE DI GESTIONE DELLA SALA NULLO BALDINI	2.000,00		33430/001	SANZIONI AUTOVELOX INCASSATE DAI COMUNI E RIVERSATE ALLA PROVINCIA	Richiesta Servizio Informatica per attivazione servizio di manutenzione e gestione Sala Nullo Baldini
23	10814/010	FITTI PASSIVI EDIFICI SCOLASTICI	12.500,00		20870	CONTRIBUTI DALLO STATO A PROVINCE E CITTA METROPOLITANE PER FUNZIONI FONDAMENTALI	Rinnovo per un ulteriore anno del contratto di locazione di aule dell'Istituto Sacro Cuore a Lugo, sede del Liceo Scientifico, per consentire maggiore distanziamento degli studenti al fine di rispettare normativa anti- COVID .
24	11803/200	SPESE PER NOLEGGI VARI PIANO NEVE	32.000,00		33430/001	SANZIONI AUTOVELOX INCASSATE DAI COMUNI E RIVERSATE ALLA PROVINCIA	Richiesta Servizio Viabilità per integrazione spese "Piano neve"
25	23405/172	ACQUISTO DI AUTOMEZZI POLIZIA PROVINCIALE	29.166,66		40830	TRASFERIMENTO REGIONALE	Spese per la realizzazione del progetto "Presidio del territorio: polizia di comunità e prossimità per una maggior vicinanza al cittadino - Acquisto ufficio mobile" (DGR 318/2021) (INV0835)
			17.833,34		4	AVANZO NON VINCOLATO	
26	13403/090	SPESE DI GESTIONE SERVIZIO DI POLIZIA PROVINCIALE	4.500,00		20801	CONTRIBUTI REGIONALI DIVERSI	Spese di gestione per la realizzazione del progetto "Presidio del territorio: polizia di comunità e prossimità per una maggior vicinanza al cittadino - Acquisto ufficio mobile" (DGR 318/2021)
			500,00		33430/001	SANZIONI AUTOVELOX INCASSATE DAI COMUNI E RIVERSATE ALLA PROVINCIA	
27	22011/070	RAZIONALIZZAZIONE IMPIANTISTICA E QUALIFICAZIONE DEGLI EDIFICI PROVINCIALI	2.100.000,00		40850	TRASFERIMENTI DI CAPITALE DA COMUNI E UNIONI DI COMUNI	RECUPERO EX CASERMA CARABINIERI "P. RAGNI" DA ABIDIRE A CENTRO PER L'IMPIEGO E UFFICIO DI COLLOCAMENTO MIRATO VIA DI ROMA N.167/69 - RAVENNA (INV0060)
			100.000,00		9	AVANZO DESTINATO	

totale

4.731.220,07

Provincia di Ravenna

SECONDA VARIAZIONE DI BILANCIO 2021 - ASSESTAMENTO GENERALE

CAPITOLI NUOVI

31850 RIMBORSO SPESE DI PUBBLICAZIONE GARE (p/ 11803/151 - S)

BILANCIO DI PREVISIONE 2021-2023

ASSESTAMENTO GENERALE DI BILANCIO

Situazione economica - Riclassificazione parte corrente

P/entrata

P/spesa

	PREVISIONE INIZIALE 2021	PREVISIONE ASSESTATA 2021	ACCERTATO	Stato realizzazione al 30/6/2021 (%)	PREVISIONE ASSESTATA 2022	PREVISIONE ASSESTATA 2023		PREVISIONE INIZIALE 2021	PREVISIONE ASSESTATA 2021	IMPEGNATO	Stato realizzazione al 30/6/2021 (%)	PREVISIONE ASSESTATA 2022	PREVISIONE ASSESTATA 2023
Titolo I							Titolo I						
Imposta su RCA	16.300.000,00	16.300.000,00	16.300.000,00	100,00%	16.400.000,00	16.400.000,00	Deleghe e contributi regionali vincolati	2.091.684,00	2.091.684,00	382.570,38	18,29%	2.071.000,00	2.071.000,00
I.P.T.	12.700.000,00	12.700.000,00	12.700.000,00	100,00%	12.800.000,00	12.800.000,00	Altre spese correnti vincolate	101.200,00	151.700,00	121.200,00	79,89%	111.200,00	111.200,00
TOSAP	0,00	0,00			0,00	0,00	Oneri gestione t.p.l.	310.000,00	373.800,00	373.800,00	100,00%	310.000,00	310.000,00
Tributo prov.le (5% TARI)	2.700.000,00	2.700.000,00	2.700.000,00	100,00%	2.700.000,00	2.700.000,00	Spese di personale	7.351.843,00	7.377.240,75	7.377.240,75	100,00%	7.446.621,00	7.446.621,00
							Altre spese di personale vincolate	200.000,00	200.000,00	7.247,44	3,62%	200.000,00	200.000,00
Totale entrate tributarie (tit. I)	31.700.000,00	31.700.000,00	31.700.000,00	100,00%	31.900.000,00	31.900.000,00	Spese per interessi	2.862.800,00	2.862.800,00	2.862.800,00	100,00%	2.862.800,00	2.862.800,00
Titolo II							Imposte e tasse	614.300,00	729.300,00	729.300,00	100,00%	614.300,00	614.300,00
Deleghe e contributi regionali vincolati	2.091.684,00	2.091.684,00	382.570,38	18,29%	2.071.000,00	2.071.000,00	Altre spese correnti (consumi, gestionali, contributi ecc.)	8.761.924,40	9.339.104,02	8.484.932,41	90,85%	8.648.170,00	8.648.170,00
Trasferimenti statali L. 145/2018 c. 889 per manut. strade e scuole dal 2019 al 2033	3.029.900,00	3.029.900,00	3.029.903,30	100,00%	3.029.900,00	3.029.900,00	Restituzione allo Stato per incapienza trasf. erar.	42.203,00	42.203,00	42.203,00	100,00%	42.203,00	42.203,00
Fondo per esercizio funzioni fondamentali emergenza Covid (Dl. 34 e 104/2020)	-	147.000,00	166.955,46	113,58%	-	-	Contributo allo Stato per risanamento finanza pubblica	15.825.000,00	15.890.166,00	15.890.166,00	100,00%	15.825.000,00	15.825.000,00
Altri trasferimenti statali	50.000,00	50.000,00	50.000,00	100,00%	50.000,00	50.000,00	Fondo di riserva	130.000,00	130.000,00			130.000,00	130.000,00
Altri trasferimenti correnti vincolati	185.837,00	236.337,00	231.837,00	98,10%	126.266,00	126.266,00	Fondo crediti dubbia esigibilità	435.200,00	435.200,00			635.200,00	635.500,00
Altri trasferimenti correnti non vincolati (introiti attività estrattive 22655 E)	30.000,00	30.000,00	-	0,00%	30.000,00	30.000,00							
Contributo reg.le personale trasferito, affitto e gestione immobili	469.795,00	469.795,00	469.795,00	100,00%	469.795,00	469.795,00							
Contrib. Regionale per spese generali servizi per l'impiego	270.000,00	270.000,00	270.000,00	100,00%	270.000,00	270.000,00							
Contrib. Regionale spese generali ARPAE	65.000,00	65.000,00	65.000,00	100,00%	65.000,00	65.000,00							
Contributo reg.le per quote enti parco	90.250,00	90.250,00	90.250,00	100,00%	90.250,00	90.250,00							
Contrib. costo personale polizia prov.	662.192,00	662.192,00	662.192,00	100,00%	662.192,00	662.192,00							
Totale trasferimenti correnti (tit. II)	6.944.658,00	7.142.158,00	5.418.503,14	75,87%	6.864.403,00	6.864.403,00							
Titolo III													
Canone patrimoniale di concessione/autorizzazione (ex TOSAP)	140.000,00	141.500,00	163.966,30	115,88%	140.000,00	140.000,00							
Entrate extratributarie vincolate	26.000,00	26.000,00	-	0,00%	26.000,00	26.000,00							
Altre entrate proprie	1.761.091,00	1.709.851,00	545.448,89	31,90%	1.750.091,00	1.750.391,00							
Sanzioni codice della strada	2.500.000,00	2.805.500,00	2.805.500,00	100,00%	3.839.000,00	3.839.000,00							
Altre sanzioni (caccia, pesca, ambiente)	60.000,00	60.000,00	36.649,06	61,08%	60.000,00	60.000,00	Spese reimputate		150.059,21	150.059,21	100,00%		
Fondo incentivi tecnici d.lgs. 50/2016	200.000,00	200.000,00	7.247,44	3,62%	200.000,00	200.000,00	FPV spesa parte corrente	350.000,00	350.000,00			350.000,00	350.000,00
Totale entrate extratributarie (tit.III)	4.687.091,00	4.942.851,00	3.558.811,69	72,00%	6.015.091,00	6.015.391,00	Totale spese correnti (tit. I)	39.076.154,40	40.123.256,98	36.421.519,19	90,77%	39.246.494,00	39.246.794,00
Avanzo vincoli ente							Titolo IV						
Avanzo vincoli ente (Applicazione fondi disabili anno 2015 incassati nel 2019)		145.153,64	145.153,64				Quota capitale mutui e prestiti	5.946.000,00	5.946.000,00	5.946.000,00	100,00%	5.883.000,00	5.883.000,00
Avanzo non vincolato e accantonamenti		440.084,10	440.084,10										
Avanzo Vincolato trasferimenti	120.405,40	155.405,40	155.405,40										
FONDO PLURIENNALE VINCOLATO Parte Corrente	350.000,00	378.604,84	378.604,84		350.000,00	350.000,00	Totale spese rimborso prestiti (tit. IV)	5.946.000,00	5.946.000,00	5.946.000,00	100,00%	5.883.000,00	5.883.000,00
ENTRATE IN C/CAPITALE DESTINATE A SPESE CORRENTI (ALIENAZIONI PATRIMONIALI - TITOLO IV)	1.400.000,00	1.400.000,00	1.400.000,00				ECCEDENZE PER SPESE DI INVESTIMENTO	180.000,00	235.000,00				
Totale entrate corr. (tit.I+II+III) + A+FPV+ent. c/cap.per spese corr.	45.202.154,40	46.304.256,98	42.611.325,07	92,02%	45.129.494,00	45.129.794,00	Totale (tit.I + tit.IV)	45.202.154,40	46.304.256,98	42.367.519,19	91,50%	45.129.494,00	45.129.794,00
							Controllo pareggio finanziario	0,00	0,00	243.805,88		0,00	0,00

Situazione economica - Riclassificazione parte investimenti

P/entrata

Titolo	PREVISIONE INIZIALE 2021	PREVISIONE ASSESTATA 2021	ACCERTATO	Stato realizzazione al 30/6/2021 (%)	PREVISIONE ASSESTATA 2022	PREVISIONE ASSESTATA 2023
Titolo IV						
Contributi regionali vincolati	3.696.332,00	3.962.533,14	531.683,24	13,42%	986.332,00	826.332,00
Alienazioni patrimoniali	2.519.000,00	2.210.000,00	1.629.900,00	73,75%	2.358.200,00	2.043.283,95
Trasferimenti statali in c/capitale	14.385.007,93	15.348.884,89	6.073.479,49	39,57%	15.732.404,78	8.383.802,01
Altri trasferimenti in c/capitale						
Contributi in c/capitale diversi	910.000,00	3.010.000,00	250.000,00	8,31%		
Totale entrate in c/capitale (tit. IV)	21.510.339,93	24.531.418,03	8.485.062,73	34,59%	19.076.936,78	11.253.417,96
Titolo VI						
Mutui	910.000,00	0,00	0,00		600.000,00	
Totale entrate per accensione prestiti (tit. VI)	910.000,00	0,00	0,00		600.000,00	0,00
Eccedenza entrate correnti	180.000,00	235.000,00	235.000,00	100,00%		
Avanzo applicato	4.249.132,42	6.044.925,63	6.044.925,63			0,00
FONDO PLURIENNALE VINCOLATO Conto Capitale		3.675.892,81	3.675.892,81			
Alienazioni patrimoniali destinate a spese correnti	1.400.000,00	1.400.000,00	1.400.000,00			
Entrate reimputate SUL 2021		558.987,70	558.987,70			
Totale entrate c/capitale (tit.IV+VI + AVANZO + eccedenze +FPV)	25.449.472,35	33.646.224,17	17.599.868,87	52,31%	19.676.936,78	11.253.417,96

BILANCIO DI PREVISIONE 2021-2023

ASSESTAMENTO GENERALE DI BILANCIO

P/spesa

Titolo	PREVISIONE INIZIALE 2021	PREVISIONE ASSESTATA 2021	IMPEGNATO	Stato realizzazione al 30/6/2021 (%)	PREVISIONE ASSESTATA 2022	PREVISIONE ASSESTATA 2023
Titolo II						
Beni demaniali (Viabilità)	12.016.895,41	13.326.830,89	3.633.083,24	27,26%	7.268.736,78	7.110.134,01
Beni immobili (Edilizia scolastica e patrimonio)	12.959.576,94	15.219.576,94	3.261.996,80	21,43%	11.680.000,00	4.143.283,95
Beni mobili e arredi (Provveditorato, Polizia, Informatica)	175.000,00	367.000,00	139.932,00	38,13%	60.000,00	
Hardware e software (Informatica)	40.000,00	176.725,07	439,20	0,25%		
Incarichi professionali	258.000,00	321.210,76	43.627,05	13,58%	68.200,00	
Contributi agli investimenti					600.000,00	
Totale Spese in conto capitale (tit. II)	25.449.472,35	29.411.343,66	7.079.078,29	24,07%	19.676.936,78	11.253.417,96
Spese reimputate SUL 2021		4.234.880,51	4.234.880,51	100,00%		
Totale spese c/capitale (tit. II)	25.449.472,35	33.646.224,17	11.313.958,80	33,63%	19.676.936,78	11.253.417,96

PROVINCIA DI RAVENNA

BILANCIO DI PREVISIONE - Esercizio : 2021

EQUILIBRI DI BILANCIO

Previsioni assestate

Pag. 1

EQUILIBRIO ECONOMICO-FINANZIARIO		COMPETENZA ANNO 2021	COMPETENZA ANNO 2022	COMPETENZA ANNO 2023
Fondo di cassa all'inizio dell'esercizio		40.918.057,39		
A) Fondo pluriennale vincolato di entrata per spese correnti	(+)	378.604,84	350.000,00	350.000,00
AA) Recupero disavanzo di amministrazione esercizio precedente	(-)	0,00	0,00	0,00
B) Entrate Titoli 1.00 - 2.00 - 3.00	(+)	43.785.009,00	44.779.494,00	44.779.794,00
<i>di cui per estinzione anticipata di prestiti</i>		0,00	0,00	0,00
C) Entrate Titolo 4.02.06 - Contributi agli investimenti direttamente destinati al rimborso dei prestiti da amministrazioni pubbliche	(+)	0,00	0,00	0,00
D) Spese titolo 1.00 - Spese correnti	(-)	40.123.256,98	39.246.494,00	39.246.794,00
<i>di cui - fondo pluriennale vincolato</i>		350.000,00	350.000,00	350.000,00
<i>- fondo crediti di dubbia esigibilità</i>		435.200,00	635.200,00	635.500,00
E) Spese Titolo 2.04 - Altri trasferimenti in conto capitale	(-)	0,00	0,00	0,00
F) Spese Titolo 4.00 - Quote di capitale amm.to dei mutui e prestiti obbligazionari	(-)	5.946.000,00	5.883.000,00	5.883.000,00
<i>di cui per estinzione anticipata di prestiti</i>		0,00	0,00	0,00
<i>di cui Fondo anticipazioni di liquidità</i>		0,00	0,00	0,00
G) Somma finale (G=A-AA+B+C-D-E-F)		-1.905.643,14	0,00	0,00
ALTRE POSTE DIFFERENZIALI, PER ECCEZIONI PREVISTE DA NORME DI LEGGE E DA PRINCIPI CONTABILI, CHE HANNO EFFETTO SULL'EQUILIBRIO EX ARTICOLO 162, COMMA 6, DEL TESTO UNICO DELLE LEGGI SULL'ORDINAMENTO DEGLI ENTI LOCALI				
H) Utilizzo avanzo di amministrazione per spese correnti e per rimborso dei prestiti	(+)	740.643,14	0,00	0,00
<i>di cui per estinzione anticipata di prestiti</i>		0,00	0,00	0,00
I) Entrate di parte capitale destinate a spese correnti in base a specifiche disposizioni di legge o dei principi contabili	(+)	1.400.000,00	0,00	0,00
<i>di cui per estinzione anticipata di prestiti</i>		0,00	0,00	0,00
L) Entrate di parte corrente destinate a spese di investimento in base a specifiche disposizioni di legge o dei principi contabili	(-)	235.000,00	0,00	0,00
M) Entrate da accensione di prestiti destinate a estinzione anticipata dei prestiti	(+)	0,00	0,00	0,00
EQUILIBRIO DI PARTE CORRENTE		0,00	0,00	0,00
O=G+H+I-L+M		0,00	0,00	0,00

PROVINCIA DI RAVENNA

BILANCIO DI PREVISIONE - Esercizio : 2021

EQUILIBRI DI BILANCIO

Previsioni assestate

Pag. 2

P) Utilizzo avanzo di amministrazione per spese di investimento	(+)	6.044.925,63	0,00	0,00
Q) Fondo pluriennale vincolato di entrata per spese in conto capitale	(+)	3.675.892,81	0,00	0,00
R) Entrate Titoli 4.00 - 5.00 - 6.00	(+)	26.590.405,73	19.676.936,78	11.253.417,96
C) Entrate Titolo 4.02.06 - Contributi agli investimenti direttamente destinati al rimborso dei prestiti da amministrazioni pubbliche	(-)	0,00	0,00	0,00
I) Entrate di parte capitale destinate a spese correnti in base a specifiche disposizioni di legge o dei principi contabili	(-)	1.400.000,00	0,00	0,00
S1) Entrate Titolo 5.02 per Riscossioni di crediti di breve termine	(-)	0,00	0,00	0,00
S2) Entrate Titolo 5.03 per Riscossioni di crediti di medio-lungo termine	(-)	0,00	0,00	0,00
T) Entrate Titolo 5.04 relative a Altre entrate per riduzioni di attività finanziaria	(-)	1.500.000,00	0,00	0,00
L) Entrate di parte corrente destinate a spese di investimento in base a specifiche disposizioni di legge o dei principi contabili	(+)	235.000,00	0,00	0,00
M) Entrate da accensione di prestiti destinate a estinzione anticipata dei prestiti	(-)	0,00	0,00	0,00
U) Spese titolo 2.00 - Spese in conto capitale <i>di cui fondo pluriennale vincolato di spesa</i>	(-)	33.646.224,17	19.676.936,78	11.253.417,96
		0,00	0,00	0,00
V) Spese Titolo 3.01 per Acquisizioni di attività finanziarie	(-)	0,00	0,00	0,00
E) Spese Titolo 2.04 - Altri trasferimenti in conto capitale	(+)	0,00	0,00	0,00
EQUILIBRIO DI PARTE CAPITALE Z=P+Q+R-C-I-S1-S2-T+L-U-V+E		0,00	0,00	0,00
S1) Entrate Titolo 5.02 per Riscossioni di crediti di breve termine	(+)	0,00	0,00	0,00
S2) Entrate Titolo 5.03 per Riscossioni di crediti di medio-lungo termine	(+)	0,00	0,00	0,00
T) Entrate Titolo 5.04 relative a Altre entrate per riduzioni di attività finanziaria	(+)	1.500.000,00	0,00	0,00
X1) Spese Titolo 3.02 per Concessione di crediti di breve periodo	(-)	0,00	0,00	0,00
X2) Spese Titolo 3.03 per Concessione di crediti di medio-lungo periodo	(-)	0,00	0,00	0,00
Y) Spese Titolo 3.04 per Altre Spese per acquisizioni di attività finanziarie	(-)	1.500.000,00	0,00	0,00
EQUILIBRIO FINALE W=O+Z+S1+S2+T-X1-X2-Y		0,00	0,00	0,00
Saldo corrente ai fini della copertura degli investimenti pluriennali:				
Equilibrio di parte corrente (O)		0,00	0,00	0,00
Utilizzo risultato di amministrazione per il finanziamento di spese correnti e del rimborso prestiti (H) al netto del fondo anticipazione di liquidità	(-)	740.643,14	0,00	0,00
Equilibrio di parte corrente ai fini della copertura degli investimenti plurien.		-740.643,14	0,00	0,00

PROVINCIA DI RAVENNA
Previsioni Assestate al: 31/12/2021 - Esercizio: 2021
Quadro Generale Riassuntivo

Allegato 6)

Pag. 1

ENTRATE	CASSA ANNO 2021	COMPETENZA ANNO 2021	ANNO 2022	ANNO 2023	SPESE	CASSA ANNO 2021	COMPETENZA ANNO 2021	ANNO 2022	ANNO 2023
Fondo di cassa presunto all'inizio dell'esercizio	40.918.057,39								
Utilizzo avanzo presunto di amministrazione - di cui Utilizzo Fondo anticipazioni di liquidità		6.785.568,77	0,00	0,00	Disavanzo di amministrazione		0,00	0,00	0,00
Fondo pluriennale vincolato		4.054.497,65	350.000,00	350.000,00					
Titolo 1 - Entrate correnti di natura tributaria contributiva perequ	36.193.987,97	31.700.000,00	31.900.000,00	31.900.000,00	Titolo 1 Spese correnti	68.973.173,08	40.123.256,98	39.246.494,00	39.246.794,00
Titolo 2 - Trasferimenti correnti	11.675.255,52	7.142.158,00	6.864.403,00	6.864.403,00	<i>- di cui fondo pluriennale vincolato</i>		350.000,00	350.000,00	350.000,00
Titolo 3 - Entrate extratributarie	7.987.848,84	4.942.851,00	6.015.091,00	6.015.391,00	Titolo 2 Spese in conto capitale	50.443.103,31	33.646.224,17	19.676.936,78	11.253.417,96
Titolo 4 - Entrate in conto capitale	38.390.196,29	25.090.405,73	19.076.936,78	11.253.417,96	<i>- di cui fondo pluriennale vincolato</i>		0,00	0,00	0,00
Titolo 5 - Entrate da riduzione di attività finanziarie	6.895.495,12	1.500.000,00	0,00	0,00	Titolo 3 Spese per incremento di attività finanziaria	1.500.000,00	1.500.000,00	0,00	0,00
					<i>- di cui fondo pluriennale vincolato</i>		0,00	0,00	0,00
Totale Entrate Finali.....	101.142.783,74	70.375.414,73	63.856.430,78	56.033.211,96	Totale Spese Finali.....	120.916.276,39	75.269.481,15	58.923.430,78	50.500.211,96
Titolo 6 - Accensione Prestiti	75.644,35	0,00	600.000,00	0,00	Titolo 4 Rimborso di prestiti	5.946.000,00	5.946.000,00	5.883.000,00	5.883.000,00
					<i>- di cui Fondo anticipazioni di liquidità</i>				
Titolo 7 - Anticipazioni da istituto tesoriere/cassiere	0,00	0,00	0,00	0,00	Titolo 5 Chiusura anticipazioni ricevute da istituto tesoriere/cassiere	0,00	0,00	0,00	0,00
Titolo 9 - Entrate per conto terzi e partite di giro	7.297.473,17	7.245.000,00	5.245.000,00	5.245.000,00	Titolo 7 Spese per conto terzi e partite di giro	7.988.047,71	7.245.000,00	5.245.000,00	5.245.000,00
Totale Titoli.....	108.515.901,26	77.620.414,73	69.701.430,78	61.278.211,96	Totale Titoli.....	134.850.324,10	88.460.481,15	70.051.430,78	61.628.211,96
TOTALE COMPLESSIVO ENTRATE	149.433.958,65	88.460.481,15	70.051.430,78	61.628.211,96	TOTALE COMPLESSIVO SPESE	134.850.324,10	88.460.481,15	70.051.430,78	61.628.211,96
Fondo di cassa finale presunto	14.583.634,55								

BILANCIO DI PREVISIONE
RIEPILOGO GENERALE DELLE ENTRATE PER TITOLI

Pag.1

TITOLO	Denominazione	Residui presunti al termine dell'esercizio precedente quello cui si riferisce il bilancio		Previsioni definitive dell' anno precedente a quello cui si riferisce il bilancio	Previsioni assestate del Bilancio		
					PREVISIONI ANNO 2021	PREVISIONI ANNO 2022	PREVISIONI ANNO 2023
	Fondo pluriennale vincolato per spese correnti		Previsioni di Competenza	229.845,24	378.604,84	350.000,00	350.000,00
	Fondo pluriennale vincolato per spese in conto capitale		Previsioni di Competenza	610.000,00	3.675.892,81		
	Utilizzo avanzo di Amministrazione		Previsioni di Competenza	1.918.351,74	6.785.568,77		
	- di cui avanzo utilizzato anticipatamente						
	- di cui Utilizzo Fondo anticipazioni di liquidità						
	Fondo di Cassa al 1/1/2021		Previsioni di Cassa	40.918.057,39	40.918.057,39		
<hr/>							
Titolo 1	Entrate correnti di natura tributaria contributiva perequ	1.942.180,01	Previsioni di Competenza	25.437.000,00	31.700.000,00	31.900.000,00	31.900.000,00
			Previsioni di Cassa	31.019.370,01	36.193.987,97		
<hr/>							
Titolo 2	Trasferimenti correnti	7.764.186,60	Previsioni di Competenza	14.140.811,76	7.142.158,00	6.864.403,00	6.864.403,00
			Previsioni di Cassa	17.960.818,10	11.675.255,52		
<hr/>							
Titolo 3	Entrate extratributarie	2.123.349,29	Previsioni di Competenza	3.851.949,49	4.942.851,00	6.015.091,00	6.015.391,00
			Previsioni di Cassa	8.082.003,14	7.987.848,84		
<hr/>							
Titolo 4	Entrate in conto capitale	14.607.727,65	Previsioni di Competenza	8.241.638,11	25.090.405,73	19.076.936,78	11.253.417,96
			Previsioni di Cassa	22.890.027,76	38.390.196,29		

BILANCIO DI PREVISIONE
RIEPILOGO GENERALE DELLE ENTRATE PER TITOLI

Pag.2

TITOLO	Denominazione	Residui presunti al termine dell'esercizio precedente quello cui si riferisce il bilancio		Previsioni definitive dell' anno precedente a quello cui si riferisce il bilancio	Previsioni assestate del Bilancio		
					PREVISIONI ANNO 2021	PREVISIONI ANNO 2022	PREVISIONI ANNO 2023
Titolo 5	Entrate da riduzione di attività finanziarie	5.420.440,68	Previsioni di Competenza	1.500.000,00	1.500.000,00		
			Previsioni di Cassa	7.806.251,98	6.895.495,12		
Titolo 6	Accensione Prestiti	75.668,19	Previsioni di Competenza			600.000,00	
			Previsioni di Cassa	75.668,19	75.644,35		
Titolo 7	Anticipazioni da istituto tesoriere/cassiere						
Titolo 9	Entrate per conto terzi e partite di giro	945.383,16	Previsioni di Competenza	8.555.000,00	7.245.000,00	5.245.000,00	5.245.000,00
			Previsioni di Cassa	8.825.511,60	7.297.473,17		
TOTALE TITOLI		32.878.935,58	Previsioni di Competenza	61.726.399,36	77.620.414,73	69.701.430,78	61.278.211,96
			Previsioni di Cassa	96.659.650,78	108.515.901,26		
TOTALE GENERALE DELL'ENTRATA		32.878.935,58	Previsioni di Competenza	64.484.596,34	88.460.481,15	70.051.430,78	61.628.211,96
			Previsioni di Cassa	137.577.708,17	149.433.958,65		

BILANCIO DI PREVISIONE
RIEPILOGO GENERALE DELLE SPESE PER TITOLI

Pag.1

TITOLO	Denominazione	Residui presunti al termine dell'esercizio precedente quello cui si riferisce il bilancio		Previsioni definitive dell' anno precedente a quello cui si riferisce il bilancio	Previsioni assestate del Bilancio		
					PREVISIONI ANNO 2021	PREVISIONI ANNO 2022	PREVISIONI ANNO 2023
TITOLO 1	Spese correnti	31.300.773,86	Previsioni di Competenza	40.155.704,30	40.123.256,98	39.246.494,00	39.246.794,00
			di cui già impegnato:		552.720,58	89.129,81	
			di cui fondo pluriennale vincolato:	350.000,00	350.000,00	350.000,00	350.000,00
			Previsioni di Cassa	62.318.812,59	68.973.173,08		
TITOLO 2	Spese in conto capitale	19.889.164,58	Previsioni di Competenza	10.518.892,04	33.646.224,17	19.676.936,78	11.253.417,96
			di cui già impegnato:		650.000,00		
			di cui fondo pluriennale vincolato:				
			Previsioni di Cassa	32.419.706,83	50.443.103,31		
TITOLO 3	Spese per incremento di attività finanziaria	24.945,56	Previsioni di Competenza	1.500.000,00	1.500.000,00		
			di cui già impegnato:				
			di cui fondo pluriennale vincolato:				
			Previsioni di Cassa	1.524.945,56	1.500.000,00		
TITOLO 4	Rimborso di prestiti		Previsioni di Competenza	3.755.000,00	5.946.000,00	5.883.000,00	5.883.000,00
			di cui già impegnato:				
			di cui fondo pluriennale vincolato:				
			Previsioni di Cassa	3.755.000,00	5.946.000,00		
TITOLO 5	Chiusura anticipazioni ricevute da istituto tesoriere/cassiere						
TITOLO 7	Spese per conto terzi e partite di giro	1.445.579,67	Previsioni di Competenza	8.555.000,00	7.245.000,00	5.245.000,00	5.245.000,00
			di cui già impegnato:		102.000,00		
			di cui fondo pluriennale vincolato:				
			Previsioni di Cassa	9.439.852,50	7.988.047,71		
	TOTALE TITOLI	52.660.463,67	Previsioni di Competenza	64.484.596,34	88.460.481,15	70.051.430,78	61.628.211,96
			di cui già impegnato:		1.304.720,58	89.129,81	
			di cui fondo pluriennale vincolato:	350.000,00	350.000,00	350.000,00	350.000,00
			Previsioni di Cassa	109.458.317,48	134.850.324,10		

BILANCIO DI PREVISIONE
RIEPILOGO GENERALE DELLE SPESE PER TITOLI

TITOLO Denominazione	Residui presunti al termine dell'esercizio precedente quello cui si riferisce il bilancio		Previsioni definitive dell' anno precedente a quello cui si riferisce il bilancio	Previsioni assestate del Bilancio		
				PREVISIONI ANNO 2021	PREVISIONI ANNO 2022	PREVISIONI ANNO 2023
TOTALE GENERALE DELLA SPESA	52.660.463,67	Previsioni di Competenza	64.484.596,34	88.460.481,15	70.051.430,78	61.628.211,96
		di cui già impegnato:		1.304.720,58	89.129,81	
		di cui fondo pluriennale vincolato:	350.000,00	350.000,00	350.000,00	350.000,00
		Previsioni di Cassa	109.458.317,48	134.850.324,10		

Bilancio di Previsione 2021-2023

Miss.	Descrizione Missione	Progr.	Descrizione Programma	SPESE CORRENTI			INVESTIMENTI			TOTALI		
				Previsioni definitive	Impegni	% realizz.	Previsioni definitive	Impegni	% realizz.	Previsioni definitive	Impegni	% realizz.
1	Servizi istituzionali e generali e di gestione	1	Organi istituzionali	25.000,00	19.250,00	77,00%				25.000,00	19.250,00	77,00%
		2	Segreteria generale	884.170,22	708.474,47	80,13%				884.170,22	708.474,47	80,13%
		3	Gestione economica, finanziaria, programmazione e provveditorato	17.907.788,00	17.553.020,92	98,02%				17.907.788,00	17.553.020,92	98,02%
		5	Gestione dei beni demaniali e patrimoniali	919.866,30	731.645,74	79,54%	2.363.678,00	48.678,00	2,06%	3.283.544,30	780.323,74	23,76%
		8	Statistica e sistemi informativi	1.382.342,30	737.598,60	53,36%	176.725,07	439,20	0,25%	1.559.067,37	738.037,80	47,34%
		10	Risorse umane	2.010.005,63	2.010.005,63	100,00%				2.010.005,63	2.010.005,63	100,00%
3	Ordine pubblico e sicurezza	1	Polizia locale e amministrativa	1.868.962,00	1.402.267,67	75,03%	282.000,00	59.932,00	21,25%	2.150.962,00	1.462.199,67	67,98%
4	Istruzione e diritto allo studio	2	Altri ordini di istruzione	5.068.121,00	4.764.033,74	94,00%	14.958.377,95	5.041.780,93	33,71%	20.026.498,95	9.805.814,67	48,96%
		5	Istruzione tecnica superiore	1.150.000,00	1.114.762,29	96,94%				1.150.000,00	1.114.762,29	96,94%
		6	Servizi ausiliari all'istruzione	830.000,00	830.000,00	100,00%				830.000,00	830.000,00	100,00%
8	Assetto del territorio ed edilizia abitativa	1	Urbanistica e assetto del territorio	231.483,00	226.333,00	97,78%				231.483,00	226.333,00	97,78%
9	Sviluppo sostenibile e tutela del territorio e dell'ambiente	2	Tutela, valorizzazione e recupero ambientale	109.660,00	91.200,00	83,17%				109.660,00	91.200,00	83,17%
		5	Aree protette, parchi naturali, protezione naturalistica e forestazione	90.250,00	54.250,00	60,11%				90.250,00	54.250,00	
10	Trasporti e diritto alla mobilità	2	Trasporto pubblico locale	413.800,00	413.800,00	100,00%				413.800,00	413.800,00	100,00%
		5	Viabilità e infrastrutture stradali	3.577.808,53	2.803.077,13	78,35%	15.865.443,15	6.171.695,50	38,90%	19.443.251,68	8.974.772,63	46,16%
14	Sviluppo economico e competitività	1	Industria, PMI e Artigianato	50.000,00	50.000,00	100,00%				50.000,00	50.000,00	100,00%
15	Politiche per il lavoro e la formazione professionale	2	Formazione professionale	49.000,00	49.000,00	100,00%				49.000,00	49.000,00	100,00%
20	Fondi e accantonamenti	1	Fondo di riserva	130.000,00						130.000,00	-	
		2	Fondo svalutazione crediti	435.200,00						435.200,00	-	
		3	Altri fondi	127.000,00								
50	Debito pubblico	1	Quota interessi ammortamento mutui e prestiti obbligazionari	2.862.800,00	2.862.800,00	100,00%				2.862.800,00	2.862.800,00	100,00%
				40.123.256,98	36.421.519,19	90,77%	33.646.224,17	11.322.525,63	33,65%	73.642.481,15	47.744.044,82	64,83%

Piano Pluriennale: 2021 - 2023

Anno di Esercizio: 2021

Valuta: EURO

Analisi per Modalità di Finanziamento

<i>Modalità di finanziamento</i>	<i>Importi Parziali</i>	<i>% sul Totale</i>	<i>Numero Interv.</i>
Avanzo di amministrazione	197.833,34	0,673	4
Avanzo destinato (ex vincolato investimenti)	1.561.234,80	5,308	16
Alienazioni Patrimoniali	810.000,00	2,754	3
Avanzo vincoli ente	2.500.000,00	8,500	1
Avanzo Vincolato da contrazione mutui	1.391.725,07	4,732	5
Avanzo Vincolato da trasferimenti	394.132,42	1,340	4
Risparmio entrate correnti	235.000,00	0,799	3
Trasferimenti Diversi	3.010.000,00	10,234	4
Trasferimenti Regionali	3.962.533,14	13,473	7
Trasferimenti dallo Stato	15.348.884,89	52,187	26
Totali Generali:	29.411.343,66	100,000	73

Piano Programma degli Investimenti Anni: 2021/2022/2023

08 Risorse finanziarie, umane e reti

Valuta: EURO

Investimento Modalita' di Finanziamento Entrata - Cap./Art./CdR/CdG/Pgt	Descrizione Spesa - Cap./Art./CdR/CdG/Pgt	Costo Complessivo	Previsione 2021	Previsione 2022	Previsione 2023
0138	Completamento progetto di acquisizione di servizi di digitalizzazione per rete bibliotecaria				
Avanzo Vincolato da contrazione mutui					
00007/000 CdR:0801 CdG:0801 Pgt:PGT0801	20405/040 CdR:0405 CdG:0405 Pgt:PGT0405		36.725,07	0,00	0,00
	Totale Investimento: 0138	36.725,07	36.725,07	0,00	0,00
0178	Acquisto arredi ed attrezzature per gli edifici scolastici provinciali				
Risparmio entrate correnti					
	20815/010 CdR:0802 CdG:0802 Pgt:PGT0802		80.000,00	0,00	0,00
	Totale Investimento: 0178	80.000,00	80.000,00	0,00	0,00
0191	Acquisto arredi per la residenza provinciale di Piazza Caduti	Identificativo: 0005			
Avanzo destinato (ex vincolato investimenti)					
00009/000 CdR:0801 CdG:0801 Pgt:PGT0801	20825/010 CdR:0802 CdG:0802 Pgt:PGT0802		5.000,00	0,00	0,00
	Totale Investimento: 0191	5.000,00	5.000,00	0,00	0,00
0831	Interventi di manutenzione straordinaria e acquisto hardware e software per servizi informatici provinciali				
Avanzo di amministrazione					
00004/004 CdR:0801 CdG:0801 Pgt:PGT0801	20405/010 CdR:0401 CdG:0401 Pgt:PGT0401		25.000,00	0,00	0,00
Avanzo destinato (ex vincolato investimenti)					
00009/000 CdR:0801 CdG:0801 Pgt:PGT0801	20405/012 CdR:0401 CdG:0401 Pgt:PGT0401		20.000,00	0,00	0,00
Risparmio entrate correnti					
	20405/012 CdR:0401 CdG:0401 Pgt:PGT0401		20.000,00	0,00	0,00
Risparmio entrate correnti					
	20405/010 CdR:0401 CdG:0401 Pgt:PGT0401		75.000,00	0,00	0,00
	Totale Investimento: 0831	140.000,00	140.000,00	0,00	0,00
0834	ACQUISTO DI MACCHINARI E ATTREZZATURE PER CORPO DI POLIZIA PROVINCIALE				
Avanzo destinato (ex vincolato investimenti)					
00009/000 CdR:0801 CdG:0801 Pgt:PGT0801	23405/171 CdR:3401 CdG:3401 Pgt:PGT3401		140.000,00	0,00	0,00
Alienazioni Patrimoniali					
40812/000 CdR:0801 CdG:0801 Pgt:PGT0801	23405/171 CdR:3401 CdG:3401 Pgt:PGT3401		0,00	60.000,00	0,00

Piano Programma degli Investimenti Anni: 2021/2022/2023

08 Risorse finanziarie, umane e reti

Valuta: EURO

Investimento	Descrizione	Costo Complessivo	Previsione 2021	Previsione 2022	Previsione 2023
Modalita' di Finanziamento					
Entrata - Cap./Art./CdR/CdG/Pgt	Spesa - Cap./Art./CdR/CdG/Pgt				
0834	ACQUISTO DI MACCHINARI E ATTREZZATURE PER CORPO DI POLIZIA PROVINCIALE				
Risparmio entrate correnti					
	23405/171 CdR:3401 CdG:3401 Pgt:PGT3401		60.000,00	0,00	0,00
	Totale Investimento: 0834	260.000,00	200.000,00	60.000,00	0,00
0835	ACQUISTO AUTOMEZZI PER CORPO DI POLIZIA PROVINCIALE				
Avanzo di amministrazione					
00004/000 CdR:0801 CdG:0801 Pgt:PGT0801	23405/172 CdR:3401 CdG:3401 Pgt:PGT3401		17.833,34	0,00	0,00
Avanzo Vincolato da contrazione mutui					
00007/000 CdR:0801 CdG:0801 Pgt:PGT0801	23405/172 CdR:3401 CdG:3401 Pgt:PGT3401		35.000,00	0,00	0,00
Trasferimenti Regionali					
40830/000 CdR:0801 CdG:0801 Pgt:PGT00	23405/172 CdR:3401 CdG:3401 Pgt:PGT3401		29.166,66	0,00	0,00
	Totale Investimento: 0835	82.000,00	82.000,00	0,00	0,00
Riepilogo Generale :	08	603.725,07	543.725,07	60.000,00	0,00

Piano Programma degli Investimenti Anni: 2021/2022/2023

1801

Viabilità

Valuta: EURO

Investimento	Descrizione	Costo Complessivo	Previsione 2021	Previsione 2022	Previsione 2023
Modalita' di Finanziamento					
Entrata - Cap./Art./CdR/CdG/Pgt	Spesa - Cap./Art./CdR/CdG/Pgt				
0009	DM 49/2018 ULTERIORI ASSEGNAZIONI (DM 29/5/2020 nr. 224) Programmi straordinari di manutenzione rete viaria. - INTERVENTI DI MANUTENZIONE STRAORDINARIA DI 5 PONTI AL SERVIZIO DI SSPP	Identificativo: 09			
Avanzo Vincolato da trasferimenti					
00008/000 CdR:0801 CdG:0801 Pgt:PGT0801	21801/010 CdR:1801 CdG:1801 Pgt:PGT1801		177.520,45	0,00	0,00
Trasferimenti dallo Stato					
40820/000 CdR:0801 CdG:0801 Pgt:PGT00	21801/010 CdR:1801 CdG:1801 Pgt:PGT1801		219.289,92	0,00	0,00
Totale Investimento: 0009		396.810,37	396.810,37	0,00	0,00
0009/02	DM 49/2018 ULTERIORI ASSEGNAZIONI (DM 29/5/2020 nr. 224) Programmi straordinari di manutenzione rete viaria - ADEGUAMENTO NORMATIVO PONTE SUL LAMONE KM 77+074 SP N.302R BRISIGHELLESE				
Trasferimenti dallo Stato					
40820/000 CdR:0801 CdG:0801 Pgt:PGT00	21801/010 CdR:1801 CdG:1801 Pgt:PGT1801		0,00	313.271,34	314.668,57
Totale Investimento: 0009/02		627.939,91	0,00	313.271,34	314.668,57
0036	INTERVENTO DI CONSOLIDAMENTO CORPO STRADALE MEDIANTE FORMAZIONE DI PALIFICATE IN LEGNO IN CORRISP. PK1+700 DELLA SP82 VILLA VEZZANO E PK 0+200 DELLA SP65 TORANELLO				
Avanzo di amministrazione					
00004/004 CdR:0801 CdG:0801 Pgt:PGT0801	21801/010 CdR:1801 CdG:1801 Pgt:PGT1801		100.000,00	0,00	0,00
Totale Investimento: 0036		100.000,00	100.000,00	0,00	0,00
0085	REALIZZAZIONE PERCORSO CICLOPEDONALE PROTETTO RONCALCECI-GHIBULLO LUNGO SP 5 RONCALCECI - SOGGETTO ATTUATORE PROVINCIA DI RAVENNA (Contributo Comune di Ravenna)	Identificativo: 0038			
Trasferimenti Diversi					
41850/000 CdR:1801 CdG:1801 Pgt:PGT1801	21801/080 CdR:1801 CdG:1801 Pgt:PGT1801		560.000,00	0,00	0,00
Totale Investimento: 0085		560.000,00	560.000,00	0,00	0,00
0158	Realizzazione rotatoria in corrispondenza della intersezione fra SP7 S. Silvestro Felisio e SP 31 Madonna di Genova in Comune di Cotignola				
Trasferimenti Diversi					
41850/000 CdR:1801 CdG:1801 Pgt:PGT1801	21801/060 CdR:1801 CdG:1801 Pgt:PGT1801		250.000,00	0,00	0,00
Totale Investimento: 0158		250.000,00	250.000,00	0,00	0,00

Piano Programma degli Investimenti Anni: 2021/2022/2023

1801

Viabilità

Valuta: EURO

Investimento Modalita' di Finanziamento Entrata - Cap./Art./CdR/CdG/Pgt	Descrizione Spesa - Cap./Art./CdR/CdG/Pgt	Costo Complessivo	Previsione 2021	Previsione 2022	Previsione 2023
0194	MANUTENZIONE STRAORDINARIA DEL PONTE SUL FIUME SAVIO POSTO AL KM 16+970 DELLA SP 254R				
Trasferimenti Regionali					
40830/000 CdR:0801 CdG:0801 Pgt:PGT00	21801/010 CdR:1801 CdG:1801 Pgt:PGT1801		20.000,00	160.000,00	0,00
	Totale Investimento: 0194	180.000,00	20.000,00	160.000,00	0,00
0218	INTERVENTO DI MANUTENZIONE STRAORDINARIA E RIQUALIFICAZIONE DELLA PIATTAFORMA STRADALE SP610R SELICE NEL COMUNE DI CONSELICE	Identificativo: 0042			
Trasferimenti Regionali					
41810/000 CdR:1801 CdG:1801 Pgt:PGT00	21811/010 CdR:1801 CdG:1801 Pgt:PGT1801		182.899,00	0,00	0,00
Trasferimenti dallo Stato					
40820/000 CdR:0801 CdG:0801 Pgt:PGT00	21811/010 CdR:1801 CdG:1801 Pgt:PGT1801		917.101,00	0,00	0,00
	Totale Investimento: 0218	1.100.000,00	1.100.000,00	0,00	0,00
0377	Riqualificazione di Via Gardizza (SP 59) Conselice	Identificativo: 0063			
Trasferimenti Regionali					
41810/000 CdR:1801 CdG:1801 Pgt:PGT00	21811/010 CdR:1801 CdG:1801 Pgt:PGT1801		298.077,43	0,00	0,00
	Totale Investimento: 0377	298.077,43	298.077,43	0,00	0,00
0465	Razionalizzazione e messa in sicurezza con eliminazione punti critici lungo la ex ss 253 San Vitale tratto Russi-Lugo (INTERVENTO DI ADEGUAMENTO STATICO PONTE SUL FIUME IN COMUNE DI LUGO)				
Avanzo Vincolato da contrazione mutui					
00007/000 CdR:0801 CdG:0801 Pgt:PGT0801	21811/010 CdR:1801 CdG:1801 Pgt:PGT1801		100.000,00	0,00	0,00
Avanzo Vincolato da trasferimenti					
00008/000 CdR:0801 CdG:0801 Pgt:PGT0801	21811/010 CdR:1801 CdG:1801 Pgt:PGT1801		167.611,97	0,00	0,00
Trasferimenti Regionali					
41810/000 CdR:1801 CdG:1801 Pgt:PGT00	21811/010 CdR:1801 CdG:1801 Pgt:PGT1801		50.706,81	0,00	0,00
	Totale Investimento: 0465	318.318,78	318.318,78	0,00	0,00
0495	Interventi di manutenzione straordinaria della rete stradale provinciale finalizzati alla tutela della sicurezza della circolazione -				
Trasferimenti Regionali					
41810/000 CdR:1801 CdG:1801 Pgt:PGT00	21811/010 CdR:1801 CdG:1801 Pgt:PGT1801		531.683,24	826.332,00	826.332,00
	Totale Investimento: 0495	2.184.347,24	531.683,24	826.332,00	826.332,00

Piano Programma degli Investimenti Anni: 2021/2022/2023

1801 Viabilità

Valuta: EURO

Investimento	Descrizione	Entrata - Cap./Art./CdR/CdG/Pgt	Spesa - Cap./Art./CdR/CdG/Pgt	Costo Complessivo	Previsione 2021	Previsione 2022	Previsione 2023
0499/02	DM 49/2018 ULTERIORI ASSEGNAZIONI (DM 19 marzo 2020 n. 123) Progr. straord. manut. rete viaria - INTERVENTI URGENTI DI MANUTENZIONE STRAORDINARIA DI 9 PONTI SSPP						
Trasferimenti dallo Stato							
40820/000 CdR:0801 CdG:0801 Pgt:PGT00		21801/010 CdR:1801 CdG:1801 Pgt:PGT1801			500.000,00	0,00	0,00
	Totale Investimento:	0499/02		500.000,00	500.000,00	0,00	0,00
0499/03	DM 49/2018 ULTERIORI ASSEGNAZIONI (DM 19 marzo 2020 n. 123) Progr. straord. manut. rete viaria - MIGLIORAMENTO CONDIZIONI DI SICUREZZA DELLE INFRASTRUTTURE VIARIE DELLA PROVINCIA						
Trasferimenti dallo Stato							
40820/000 CdR:0801 CdG:0801 Pgt:PGT00		21801/010 CdR:1801 CdG:1801 Pgt:PGT1801			648.661,58	0,00	0,00
	Totale Investimento:	0499/03		648.661,58	648.661,58	0,00	0,00
0499/04	DM 49/2018 ULTERIORI ASSEGNAZIONI (DM 19 marzo 2020 n. 123) Progr. straord. manut. rete viaria - INTERVENTI DI MANUTENZIONE STRAORDINARIA PAVIMENTAZIONI RETE STRADALE PROVINCIALE - ANNO -----						
Trasferimenti dallo Stato							
40820/000 CdR:0801 CdG:0801 Pgt:PGT00		21801/010 CdR:1801 CdG:1801 Pgt:PGT1801			0,00	1.671.653,95	0,00
	Totale Investimento:	0499/04		1.671.653,95	0,00	1.671.653,95	0,00
0499/05	DM 49/2018 ULTERIORI ASSEGNAZIONI (DM 19 marzo 2020 n. 123) Progr. straord. manut. rete viaria - MIGLIORAMENTO CONDIZIONI DI SICUREZZA INFRASTRUTTURE VIARIE PROVINCIALI - ANNO 2022						
Trasferimenti dallo Stato							
40820/000 CdR:0801 CdG:0801 Pgt:PGT00		21801/010 CdR:1801 CdG:1801 Pgt:PGT1801			0,00	1.200.000,00	0,00
	Totale Investimento:	0499/05		1.200.000,00	0,00	1.200.000,00	0,00
0499/06	DM 49/2018 ULTERIORI ASSEGNAZIONI (DM 19 marzo 2020 n. 123) Progr. straord. manut. rete viaria - INTERVENTI DI MANUTENZIONE STRAORDINARIA PAVIMENTAZIONI RETE STRADALE PROVINCIALE - ANNO -----						
Trasferimenti dallo Stato							
40820/000 CdR:0801 CdG:0801 Pgt:PGT00		21801/010 CdR:1801 CdG:1801 Pgt:PGT1801			0,00	0,00	1.671.653,95
	Totale Investimento:	0499/06		1.671.653,95	0,00	0,00	1.671.653,95
0499/07	DM 49/2018 ULTERIORI ASSEGNAZIONI (DM 19 marzo 2020 n. 123) Progr. straord. manut. rete viaria - MIGLIORAMENTO CONDIZIONI DI SICUREZZA INFRASTRUTTURE VIARIE PROVINCIALI - ANNO 2023						
Trasferimenti dallo Stato							
40820/000 CdR:0801 CdG:0801 Pgt:PGT00		21801/010 CdR:1801 CdG:1801 Pgt:PGT1801			0,00	0,00	1.200.000,00
	Totale Investimento:	0499/07		1.200.000,00	0,00	0,00	1.200.000,00

Piano Programma degli Investimenti Anni: 2021/2022/2023

1801

Viabilità

Valuta: EURO

Investimento	Descrizione	Costo Complessivo	Previsione 2021	Previsione 2022	Previsione 2023
Modalita' di Finanziamento					
Entrata - Cap./Art./CdR/CdG/Pgt	Spesa - Cap./Art./CdR/CdG/Pgt				
0549	CONTRIBUTO IN C/CAPITALE A RFI PER OPERE DI COLLEGAMENTO VIARIO TRA SP 8 NAVIGLIO E SP253R SAN VITALE CON SOPPRESSIONE PASSAGGIO A LIVELLO				
Mutuo a carico					
50880/000 CdR:0801 CdG:0801 Pgt:PGT00	21807/320 CdR:1801 CdG:1801 Pgt:PGT1801		0,00	600.000,00	0,00
	Totale Investimento: 0549	600.000,00	0,00	600.000,00	0,00
0686/03	DM 49/2018 - ADEGUAMENTO STATICO E SISMICO DEL PONTE DELLA CHIUSA SUL FIUME SENIO KM 10+131 SP 306R CASOLANA RIOLESE				
Trasferimenti dallo Stato					
40820/000 CdR:0801 CdG:0801 Pgt:PGT00	21801/010 CdR:1801 CdG:1801 Pgt:PGT1801		150.000,00	0,00	0,00
	Totale Investimento: 0686/03	150.000,00	150.000,00	0,00	0,00
0686/05	DM 49/2018 - ADEGUAMENTO STATICO E SISMICO DEL PONTE SUL FIUME MONTONE KM 4+693 SP 5 RONCALCECI				
Trasferimenti dallo Stato					
40820/000 CdR:0801 CdG:0801 Pgt:PGT00	21801/010 CdR:1801 CdG:1801 Pgt:PGT1801		200.000,00	0,00	0,00
	Totale Investimento: 0686/05	200.000,00	200.000,00	0,00	0,00
0686/08	DM 49/2018 - ADEGUAMENTO STATICO E SISMICO DEL PONTE SUL FIUME MONTONE KM 1+913 SP 45 GODO SAN MARCO				
Trasferimenti dallo Stato					
40820/000 CdR:0801 CdG:0801 Pgt:PGT00	21801/010 CdR:1801 CdG:1801 Pgt:PGT1801		650.000,00	350.000,00	0,00
	Totale Investimento: 0686/08	1.000.000,00	650.000,00	350.000,00	0,00
0686/09	DM 49/2018 - MANUTENZIONE STRAORDINARIA DELLE PAVIMENTAZIONI STRADALI SSPP ANNO 2021				
Trasferimenti dallo Stato					
40820/000 CdR:0801 CdG:0801 Pgt:PGT00	21801/010 CdR:1801 CdG:1801 Pgt:PGT1801		1.250.000,00	0,00	0,00
	Totale Investimento: 0686/09	1.250.000,00	1.250.000,00	0,00	0,00
0686/10	DM 49/2018 - MANUTENZIONE STRAORDINARIA DEL PONTE MASIERA SUL FIUME SENIO KM 5+274 SP 9 MASIERA				
Trasferimenti dallo Stato					
40820/000 CdR:0801 CdG:0801 Pgt:PGT00	21801/010 CdR:1801 CdG:1801 Pgt:PGT1801		600.000,00	0,00	0,00
	Totale Investimento: 0686/10	600.000,00	600.000,00	0,00	0,00

Piano Programma degli Investimenti Anni: 2021/2022/2023

1801

Viabilità

Valuta: EURO

Investimento	Descrizione	Entrata - Cap./Art./CdR/CdG/Pgt	Spesa - Cap./Art./CdR/CdG/Pgt	Costo Complessivo	Previsione 2021	Previsione 2022	Previsione 2023
0686/11	DM 49/2018 - ADEGUAMENTO FUNZIONALE DELLE BARRIERE DI SICUREZZA STRADALI SSPP ANNO 2021						
Trasferimenti dallo Stato							
40820/000 CdR:0801 CdG:0801 Pgt:PGT00		21801/010 CdR:1801 CdG:1801 Pgt:PGT1801			197.479,49	0,00	0,00
Totale Investimento:		0686/11		197.479,49	197.479,49	0,00	0,00
0686/12	DM 49/2018 - ADEGUAMENTO STATICO E SISMICO DEL PONTE DELLA CHIUSA SUL FIUME LAMONE KM 0+675 SP 56 CANALETTA E DI SARNA						
Trasferimenti dallo Stato							
40820/000 CdR:0801 CdG:0801 Pgt:PGT00		21801/010 CdR:1801 CdG:1801 Pgt:PGT1801			50.000,00	950.000,00	350.000,00
Totale Investimento:		0686/12		1.350.000,00	50.000,00	950.000,00	350.000,00
0686/13	DM 49/2018 - MANUTENZIONE STRAORDINARIA DELLE PAVIMENTAZIONI DELLA RETE STRADALE PROVINCIALE ANNO 2022						
Trasferimenti dallo Stato							
40820/000 CdR:0801 CdG:0801 Pgt:PGT00		21801/010 CdR:1801 CdG:1801 Pgt:PGT1801			0,00	1.252.479,49	0,00
Totale Investimento:		0686/13		1.252.479,49	0,00	1.252.479,49	0,00
0686/14	DM 49/2018 - MANUTENZIONE STRAORDINARIA DEL PONTE DI TEBANO SUL FIUME SENIO POSTO AL KM8+433 SP66 GIRONA-BIANCANIGO-CASALONA-TEBANO						
Trasferimenti dallo Stato							
40820/000 CdR:0801 CdG:0801 Pgt:PGT00		21801/010 CdR:1801 CdG:1801 Pgt:PGT1801			0,00	455.000,00	0,00
Totale Investimento:		0686/14		455.000,00	0,00	455.000,00	0,00
0686/15	DM 49/2018 - ADEGUAMENTO STATICO E SISMICO DEL PONTE RIVACCIOLA SUL FIUME SENIO POSTO AL KM 27+076 DELLA SP 306 CASOLANA						
Trasferimenti dallo Stato							
40820/000 CdR:0801 CdG:0801 Pgt:PGT00		21801/010 CdR:1801 CdG:1801 Pgt:PGT1801			0,00	45.000,00	750.000,00
Totale Investimento:		0686/15		795.000,00	0,00	45.000,00	750.000,00
0686/16	DM 49/2018 - ADEGUAMENTO STATICO E SISMICO DEL PONTE CASTELLINA SUL FIUME LAMONE DELLA SP N.302R BRISIGHELLESE						
Trasferimenti dallo Stato							
40820/000 CdR:0801 CdG:0801 Pgt:PGT00		21801/010 CdR:1801 CdG:1801 Pgt:PGT1801			0,00	45.000,00	1.000.000,00
Totale Investimento:		0686/16		1.045.000,00	0,00	45.000,00	1.000.000,00

Piano Programma degli Investimenti Anni: 2021/2022/2023

1801 Viabilità		Valuta: EURO				
Investimento	Descrizione					
Modalita' di Finanziamento						
Entrata - Cap./Art./CdR/CdG/Pgt	Spesa - Cap./Art./CdR/CdG/Pgt	Costo Complessivo	Previsione 2021	Previsione 2022	Previsione 2023	
0686/17	DM 49/2018 - MANUTENZIONE STRAORDINARIA DELLE PAVIMENTAZIONI DELLA RETE STRADALE PROVINCIALE ANNO 2023					
Trasferimenti dallo Stato						
40820/000 CdR:0801 CdG:0801 Pgt:PGT00	21801/010 CdR:1801 CdG:1801 Pgt:PGT1801		0,00	0,00	997.479,49	
Totale Investimento: 0686/17		997.479,49	0,00	0,00	997.479,49	
0745	ACQUISTO ATTREZZATURE, AUTOMEZZI E MACCHINE OPERATRICI PER SETTORE LLPP					
Avanzo di amministrazione						
00004/000 CdR:0801 CdG:0801 Pgt:PGT0801	21805/300 CdR:1801 CdG:1801 Pgt:PGT1801		55.000,00	0,00	0,00	
Avanzo destinato (ex vincolato investimenti)						
00009/000 CdR:0801 CdG:0801 Pgt:PGT0801	21805/300 CdR:1801 CdG:1801 Pgt:PGT1801		800,00	0,00	0,00	
Totale Investimento: 0745		55.800,00	55.800,00	0,00	0,00	
0765	INTERCONNESSIONE A14DIR E SP 253 SAN VITALE IN LOC. BORGIO STECCHI IN COMUNE DI BAGNACAVALLLO					
Avanzo vincoli ente						
00006/000 CdR:0801 CdG:0801 Pgt:PGT0801	21811/010 CdR:1801 CdG:1801 Pgt:PGT1801		2.500.000,00	0,00	0,00	
Trasferimenti Diversi						
41850/000 CdR:1801 CdG:1801 Pgt:PGT1801	21811/010 CdR:1801 CdG:1801 Pgt:PGT1801		100.000,00	0,00	0,00	
Trasferimenti Regionali						
41810/000 CdR:1801 CdG:1801 Pgt:PGT00	21811/010 CdR:1801 CdG:1801 Pgt:PGT1801		2.850.000,00	0,00	0,00	
Totale Investimento: 0765		5.450.000,00	5.450.000,00	0,00	0,00	
Riepilogo Generale : 1801		28.305.701,68	13.326.830,89	7.868.736,78	7.110.134,01	

Piano Programma degli Investimenti Anni: 2021/2022/2023

2001 Edilizia scolastica

Valuta: EURO

Investimento	Descrizione	Identificativo	Previsione 2021	Previsione 2022	Previsione 2023
Modalita' di Finanziamento					
Entrata - Cap./Art./CdR/CdG/Pgt	Spesa - Cap./Art./CdR/CdG/Pgt	Costo Complessivo			
0002	MIGLIORAMENTO SISMICO DEL POLO TECNICO PROFESSIONALE DI LUGO SEZIONE PROFESSIONALE "STOPPA" - VIA FRANCESCO BARACCA, 62 - LUGO (RA)	Identificativo: 0002			
Trasferimenti dallo Stato					
40820/000 CdR:0801 CdG:0801 Pgt:PGT00	22001/050 CdR:2001 CdG:2001 Pgt:PGT2001		0,00	3.100.000,00	0,00
Totale Investimento: 0002		3.100.000,00	0,00	3.100.000,00	0,00
0007/01	LAVORI DI MIGLIORAMENTO SISMICO LICEO TORRICELLI - BALLARDINI DI FAENZA (VIA SANTA MARIA DELL'ANGELO) - 1° STR. - 1° Lotto (MUTUI BEI)				
Trasferimenti dallo Stato					
40820/000 CdR:0801 CdG:0801 Pgt:PGT00	22001/050 CdR:2001 CdG:2001 Pgt:PGT2001		1.171.054,73	0,00	0,00
Totale Investimento: 0007/01		1.171.054,73	1.171.054,73	0,00	0,00
0007/02	LAVORI DI MIGLIORAMENTO SISMICO LICEO TORRICELLI - BALLARDINI DI FAENZA (VIA SANTA MARIA DELL'ANGELO) - 1° STR. - 2° Lotto (MUTUI BEI)				
Trasferimenti dallo Stato					
40820/000 CdR:0801 CdG:0801 Pgt:PGT00	22001/050 CdR:2001 CdG:2001 Pgt:PGT2001		655.661,32	0,00	0,00
Totale Investimento: 0007/02		655.661,32	655.661,32	0,00	0,00
0007/03	LAVORI DI MIGLIORAMENTO SISMICO LICEO TORRICELLI - BALLARDINI DI FAENZA (VIA SANTA MARIA DELL'ANGELO) - 2° STRALCIO				
Alienazioni Patrimoniali					
40812/000 CdR:0801 CdG:0801 Pgt:PGT0801	22001/050 CdR:2001 CdG:2001 Pgt:PGT2001		0,00	0,00	773.283,95
Totale Investimento: 0007/03		773.283,95	0,00	0,00	773.283,95
0015	ADEGUAMENTO E MIGLIORAMENTO SISMICO LA "NERVI-SEVERINI" VIA PIETRO ALIGHIERI, 8 - RAVENNA	Identificativo: 0015			
Trasferimenti dallo Stato					
40820/000 CdR:0801 CdG:0801 Pgt:PGT00	22001/050 CdR:2001 CdG:2001 Pgt:PGT2001		0,00	1.700.000,00	0,00
Totale Investimento: 0015		1.700.000,00	0,00	1.700.000,00	0,00
0016	ADEGUAMENTO SISMICO LS "RICCI CURBASTRO" CON ANNESSA SEZIONE LICEO GINNASIO "TRISI-GRAZIANI" - VIALE DEGLI ORSINI, 6 - LUGO (RA) - 1° STRALCIO	Identificativo: 16			
Trasferimenti dallo Stato					
40820/000 CdR:0801 CdG:0801 Pgt:PGT00	22001/050 CdR:2001 CdG:2001 Pgt:PGT2001		0,00	1.300.000,00	0,00
Totale Investimento: 0016		1.300.000,00	0,00	1.300.000,00	0,00

Piano Programma degli Investimenti Anni: 2021/2022/2023

2001 Edilizia scolastica

Valuta: EURO

Investimento	Descrizione	Modalita' di Finanziamento	Spesa - Cap./Art./CdR/CdG/Pgt	Costo Complessivo	Previsione 2021	Previsione 2022	Previsione 2023
0019	ADEGUAMENTO SISMICO DELL'ISTITUTO TECNICO E PER GEOMETRI"A. ORIANI" DI VIA A. MANZONI, 6 - FAENZA (RA) - 1° STRALCIO			Identificativo: 19			
Trasferimenti dallo Stato							
40820/000 CdR:0801 CdG:0801 Pgt:PGT00	22001/050 CdR:2001 CdG:2001 Pgt:PGT2001				0,00	0,00	2.100.000,00
	Totale Investimento: 0019			2.100.000,00	0,00	0,00	2.100.000,00
0048	ADEGUAMENTO ALLA NORMATIVA ANTINCENDIO ITIP "BUCCI" - VIA SAN GIOVANNI BATTISTA, 11 - FAENZA (RA)			Identificativo: 25			
Alienazioni Patrimoniali							
40812/000 CdR:0801 CdG:0801 Pgt:PGT0801	22001/050 CdR:2001 CdG:2001 Pgt:PGT2001				0,00	0,00	150.000,00
	Totale Investimento: 0048			150.000,00	0,00	0,00	150.000,00
0057	ADEGUAMENTO ALLA NORMATIVA ANTINCENDIO ITIP "BUCCI" - VIA CAMANGI, 19 - FAENZA (RA)			Identificativo: 11			
Alienazioni Patrimoniali							
40812/000 CdR:0801 CdG:0801 Pgt:PGT0801	22001/050 CdR:2001 CdG:2001 Pgt:PGT2001				0,00	0,00	270.000,00
	Totale Investimento: 0057			270.000,00	0,00	0,00	270.000,00
0079	IMIGLIORAMENTO SISMICO IAS "PELLEGRINO ARTUSI" - VIA OBERDAN, 21 - RIOLO TERME (RA)			Identificativo: 24 ter			
Trasferimenti dallo Stato							
40820/000 CdR:0801 CdG:0801 Pgt:PGT00	22001/050 CdR:2001 CdG:2001 Pgt:PGT2001				0,00	750.000,00	0,00
	Totale Investimento: 0079			750.000,00	0,00	750.000,00	0,00
0128/01	Spese per incarichi di progettazioni definitive e esecutive cofinanziati (MIT)						
Avanzo destinato (ex vincolato investimenti)							
00009/000 CdR:0801 CdG:0801 Pgt:PGT0801	22006/250 CdR:2001 CdG:2001 Pgt:PGT2001				209.000,00	0,00	0,00
Alienazioni Patrimoniali							
40812/000 CdR:0801 CdG:0801 Pgt:PGT0801	22006/250 CdR:2001 CdG:2001 Pgt:PGT2001				0,00	68.200,00	0,00
	Totale Investimento: 0128/01			277.200,00	209.000,00	68.200,00	0,00
0128/02	Spese per incarichi di progettazioni definitive- esecutive cofinanziati (MIUR)						
Avanzo destinato (ex vincolato investimenti)							
00009/000 CdR:0801 CdG:0801 Pgt:PGT0801	22006/250 CdR:2001 CdG:2001 Pgt:PGT2001				16.434,80	0,00	0,00

Piano Programma degli Investimenti Anni: 2021/2022/2023

2001 Edilizia scolastica

Valuta: EURO

Investimento	Descrizione	Costo Complessivo	Previsione 2021	Previsione 2022	Previsione 2023
Modalita' di Finanziamento					
Entrata - Cap./Art./CdR/CdG/Pgt	Spesa - Cap./Art./CdR/CdG/Pgt				
0128/02	Spese per incarichi di progettazioni definitive- esecutive cofinanziati (MIUR)				
Trasferimenti dallo Stato					
40820/000 CdR:0801 CdG:0801 Pgt:PGT00	22006/250 CdR:2001 CdG:2001 Pgt:PGT2001		46.775,96	0,00	0,00
	Totale Investimento: 0128/02	63.210,76	63.210,76	0,00	0,00
0150	Lavori di riqualificazione edilizia, impiantistica e adeguamento normativo dell'ITI Baldini di Ravenna (2° stralcio)				
Alienazioni Patrimoniali					
40812/000 CdR:0801 CdG:0801 Pgt:PGT0801	22001/050 CdR:2001 CdG:2001 Pgt:PGT2001		0,00	350.000,00	0,00
	Totale Investimento: 0150	350.000,00	0,00	350.000,00	0,00
0163	DM 1111/2019 - ADEGUAMENTO ALLA NORMATIVA ANTINCENDIO DEL POLO TECNICO PROFESSIONALE STOPPA - SEDE DI VIA FRANCESCO BARACCA - LUGO (RA)				
Avanzo destinato (ex vincolato investimenti)					
00009/000 CdR:0801 CdG:0801 Pgt:PGT0801	22001/050 CdR:2001 CdG:2001 Pgt:PGT2001		50.000,00	0,00	0,00
Trasferimenti dallo Stato					
40820/000 CdR:0801 CdG:0801 Pgt:PGT00	22001/050 CdR:2001 CdG:2001 Pgt:PGT2001		100.000,00	0,00	0,00
	Totale Investimento: 0163	150.000,00	150.000,00	0,00	0,00
0350	DM 1111/2019 - ADEGUAMENTO ALLA NORMATIVA ANTINCENDIO DEL POLO TECNICO PROF.LE DI LUGO - ITCG COMPAGNONI - ITIS MARCONI - SEDE DI VIA LUMAGNI	Identificativo: 07			
Avanzo destinato (ex vincolato investimenti)					
00009/000 CdR:0801 CdG:0801 Pgt:PGT0801	22001/050 CdR:2001 CdG:2001 Pgt:PGT2001		100.000,00	0,00	0,00
Trasferimenti dallo Stato					
40820/000 CdR:0801 CdG:0801 Pgt:PGT00	22001/050 CdR:2001 CdG:2001 Pgt:PGT2001		100.000,00	0,00	0,00
	Totale Investimento: 0350	200.000,00	200.000,00	0,00	0,00
0367	DM 1111/2019 - ADEGUAMENTO ALLA NORMATIVA ANTINCENDIODELL' ITG MORIGIA - PERDISA - VIA DELL'AGRICOLTURA RAVENNA	Identificativo: 0034			
Avanzo destinato (ex vincolato investimenti)					
00009/000 CdR:0801 CdG:0801 Pgt:PGT0801	22001/050 CdR:2001 CdG:2001 Pgt:PGT2001		430.000,00	0,00	0,00
Trasferimenti dallo Stato					
40820/000 CdR:0801 CdG:0801 Pgt:PGT00	22001/050 CdR:2001 CdG:2001 Pgt:PGT2001		100.000,00	0,00	0,00
	Totale Investimento: 0367	530.000,00	530.000,00	0,00	0,00

Piano Programma degli Investimenti Anni: 2021/2022/2023

2001 Edilizia scolastica

Valuta: EURO

Investimento	Descrizione	Modalita' di Finanziamento	Entrata - Cap./Art./CdR/CdG/Pgt	Spesa - Cap./Art./CdR/CdG/Pgt	Costo Complessivo	Previsione 2021	Previsione 2022	Previsione 2023
0367/01	ADEGUAMENTO ALLA NORMATIVA ANTINCENDIO DELL' ITG MORIGIA - PERDISA - VIA DELL'AGRICOLTURA RAVENNA - (SERVIZIO DI PROGETTAZIONE DEFINITIVA/ESECUTIVA)							
Avanzo Vincolato da trasferimenti								
00008/000 CdR:0801 CdG:0801 Pgt:PGT0801	22006/250 CdR:2001 CdG:2001 Pgt:PGT2001					23.000,00	0,00	0,00
Totale Investimento:			0367/01	23.000,00	23.000,00	23.000,00	0,00	0,00
0491	ADEGUAMENTO SISMICO ITIP "BUCCI" - VIA CAMANGI, 19 - FAENZA (RA)							
Trasferimenti dallo Stato								
40820/000 CdR:0801 CdG:0801 Pgt:PGT00	22001/050 CdR:2001 CdG:2001 Pgt:PGT2001					3.000.000,00	0,00	0,00
Totale Investimento:			0491	3.000.000,00	3.000.000,00	3.000.000,00	0,00	0,00
0491/02	MIGLIORAMENTO SISMICO LICEO "TORRICELLI - BALLARDINI" - VIA PASCOLI, 4 - FAENZA (RA)							
Trasferimenti dallo Stato								
40820/000 CdR:0801 CdG:0801 Pgt:PGT00	22001/050 CdR:2001 CdG:2001 Pgt:PGT2001					1.400.000,00	0,00	0,00
Totale Investimento:			0491/02	1.400.000,00	1.400.000,00	1.400.000,00	0,00	0,00
0491/03	POLO TECNICO DI LUGO (RA) - SEDE DI VIA LUMAGNI - MESSA IN SICUREZZA ED EFFICIENTAMENTO ENERGETICO ATTRAVERSO LA SOSTITUZIONE DI MANTI DI COPERTURA - STRALCIO							
Trasferimenti dallo Stato								
40820/000 CdR:0801 CdG:0801 Pgt:PGT00	22001/050 CdR:2001 CdG:2001 Pgt:PGT2001					216.860,89	0,00	0,00
Totale Investimento:			0491/03	216.860,89	216.860,89	216.860,89	0,00	0,00
0506	Lavori di recupero edilizio ed adeguamento normativo dei locali della sede del LA Nervi - Severini Via Tombesi dall'Ova di Ravenna (Prog.INV651)				Identificativo: 07			
Avanzo Vincolato da contrazione mutui								
00007/000 CdR:0801 CdG:0801 Pgt:PGT0801	22001/050 CdR:2001 CdG:2001 Pgt:PGT2001					1.200.000,00	0,00	0,00
Totale Investimento:			0506	1.200.000,00	1.200.000,00	1.200.000,00	0,00	0,00
0512	RIQUALIFICAZIONE EDILIZIA, IMPIANTISTICA E ADEGUAMENTO NORMATIVO DELL'IPEOA TONINO GUERRA DI CERVIA				Identificativo: 09			
Alienazioni Patrimoniali								
40812/000 CdR:0801 CdG:0801 Pgt:PGT0801	22001/050 CdR:2001 CdG:2001 Pgt:PGT2001					0,00	450.000,00	0,00
Totale Investimento:			0512	450.000,00	450.000,00	0,00	450.000,00	0,00

Piano Programma degli Investimenti Anni: 2021/2022/2023

2001 Edilizia scolastica

Valuta: EURO

Investimento	Descrizione	Identificativo	Previsione 2021	Previsione 2022	Previsione 2023
Modalita' di Finanziamento					
Entrata - Cap./Art./CdR/CdG/Pgt	Spesa - Cap./Art./CdR/CdG/Pgt	Costo Complessivo			
0517	Nuova costruzione in adiacenza alla sede ITC Compagnoni e ITIS Marconi di Lugo - Via Lumagni (MUTUO BEI) (Prog. INV696)	Identificativo: 11			
Trasferimenti dallo Stato					
40820/000 CdR:0801 CdG:0801 Pgt:PGT00	22001/050 CdR:2001 CdG:2001 Pgt:PGT2001		2.600.000,00	0,00	0,00
	Totale Investimento: 0517	2.600.000,00	2.600.000,00	0,00	0,00
0518	Lavori di riqualificazione edilizia e impiantistica di edifici scolastici vari anni 2021 - 2022				
Alienazioni Patrimoniali					
40812/000 CdR:0801 CdG:0801 Pgt:PGT0801	22001/050 CdR:2001 CdG:2001 Pgt:PGT2001		200.000,00	200.000,00	200.000,00
	Totale Investimento: 0518	600.000,00	200.000,00	200.000,00	200.000,00
0527	DM 1111/2019 - LAVORI DI RIQUALIFICAZIONE EDILIZIA, IMPIANTISTICA E ADEGUAMENTO NORMATIVO DEL LA NERVI-SEVERINI DI RAVENNA (VIA TOMBESI DALL'OVA)	Identificativo: 08			
Avanzo destinato (ex vincolato investimenti)					
00009/000 CdR:0801 CdG:0801 Pgt:PGT0801	22001/050 CdR:2001 CdG:2001 Pgt:PGT2001		70.000,00	0,00	0,00
Trasferimenti dallo Stato					
40820/000 CdR:0801 CdG:0801 Pgt:PGT00	22001/050 CdR:2001 CdG:2001 Pgt:PGT2001		100.000,00	0,00	0,00
	Totale Investimento: 0527	170.000,00	170.000,00	0,00	0,00
0566	Intervento di adeguamento normativo impianto idrico-antincendio del Liceo Torricelli-Ballardini, sede di Via Baccarini Faenza				
Avanzo destinato (ex vincolato investimenti)					
00009/000 CdR:0801 CdG:0801 Pgt:PGT0801	22001/050 CdR:2001 CdG:2001 Pgt:PGT2001		100.000,00	0,00	0,00
	Totale Investimento: 0566	100.000,00	100.000,00	0,00	0,00
0567	DM 1111/2019 - ADEGUAMENTO NORMATIVA ANTINCENDIO DEL LICEO TORRICELLI - BALLARDINI - SEDE DI CORSO BACCARINI - FAENZA				
Avanzo destinato (ex vincolato investimenti)					
00009/000 CdR:0801 CdG:0801 Pgt:PGT0801	22001/050 CdR:2001 CdG:2001 Pgt:PGT2001		50.000,00	0,00	0,00
Trasferimenti dallo Stato					
40820/000 CdR:0801 CdG:0801 Pgt:PGT00	22001/050 CdR:2001 CdG:2001 Pgt:PGT2001		100.000,00	0,00	0,00
	Totale Investimento: 0567	150.000,00	150.000,00	0,00	0,00

Piano Programma degli Investimenti Anni: 2021/2022/2023

2001 Edilizia scolastica

Valuta: EURO

Investimento	Descrizione	Spesa - Cap./Art./CdR/CdG/Pgt	Costo Complessivo	Previsione 2021	Previsione 2022	Previsione 2023
0648	DM 1111/2019 - LAVORI DI RIQUALIFICAZIONE EDILIZIA, IMPIANTISTICA E ADEGUAMENTO NORMATIVO DELL'IA ARTUSI DI RIOLO TERME (VIA OBERDAN)					
Avanzo destinato (ex vincolato investimenti)						
00009/000 CdR:0801 CdG:0801 Pgt:PGT0801		22001/050 CdR:2001 CdG:2001 Pgt:PGT2001		100.000,00	0,00	0,00
Trasferimenti dallo Stato						
40820/000 CdR:0801 CdG:0801 Pgt:PGT00		22001/050 CdR:2001 CdG:2001 Pgt:PGT2001		100.000,00	0,00	0,00
	Totale Investimento:	0648	200.000,00	200.000,00	0,00	0,00
0680	DM 1111/2019 - LAVORI DI ADEGUAMENTO A NORMATIVA ANTINCENDIO LC DANTE ALIGHIERI - PIAZZA ANITA GARIBALDI 2 - RAVENNA					
Avanzo destinato (ex vincolato investimenti)						
00009/000 CdR:0801 CdG:0801 Pgt:PGT0801		22001/050 CdR:2001 CdG:2001 Pgt:PGT2001		110.000,00	0,00	0,00
Trasferimenti dallo Stato						
40820/000 CdR:0801 CdG:0801 Pgt:PGT00		22001/050 CdR:2001 CdG:2001 Pgt:PGT2001		100.000,00	0,00	0,00
	Totale Investimento:	0680	210.000,00	210.000,00	0,00	0,00
0710	INTERVENTI DI MIGLIORAMENTO SISMICO PRESSO LS TORRICELLI-BALLARDINI SEDE DI C.SO BACCARINI FAENZA - 3° STRALCIO PARTE STORICA					
Alienazioni Patrimoniali						
40812/000 CdR:0801 CdG:0801 Pgt:PGT0801		22001/050 CdR:2001 CdG:2001 Pgt:PGT2001		0,00	550.000,00	0,00
	Totale Investimento:	0710	550.000,00	0,00	550.000,00	0,00
0733	Lavori di riqualificazione edilizia impiantistica sede Liceo Torricelli-Ballardini di Faenza Via S.MARIA dell'Angelo					
Alienazioni Patrimoniali						
40812/000 CdR:0801 CdG:0801 Pgt:PGT0801		22001/050 CdR:2001 CdG:2001 Pgt:PGT2001		0,00	630.000,00	0,00
	Totale Investimento:	0733	630.000,00	0,00	630.000,00	0,00
0733/01	Lavori di riqualificazione edilizia impiantistica sede Liceo Torricelli-Ballardini di Faenza Via S.MARIA dell'Angelo (PROGETTAZIONE DEFINITIVA/ESECUTIVA)					
Avanzo Vincolato da trasferimenti						
00008/000 CdR:0801 CdG:0801 Pgt:PGT0801		22006/250 CdR:2001 CdG:2001 Pgt:PGT2001		26.000,00	0,00	0,00
	Totale Investimento:	0733/01	26.000,00	26.000,00	0,00	0,00

Piano Programma degli Investimenti Anni: 2021/2022/2023

2001 Edilizia scolastica

Valuta: EURO

Investimento	Descrizione	Spesa - Cap./Art./CdR/CdG/Pgt	Costo Complessivo	Previsione 2021	Previsione 2022	Previsione 2023
Modalita' di Finanziamento		Entrata - Cap./Art./CdR/CdG/Pgt				
0804	LAVORI DI AMPLIAMENTO IPS STROCCHI - PERSOLINO SEDE DI VIA FIRENZE - FAENZA					
Alienazioni Patrimoniali						
40812/000 CdR:0801 CdG:0801 Pgt:PGT0801		22001/050 CdR:2001 CdG:2001 Pgt:PGT2001		580.000,00	0,00	600.000,00
	Totale Investimento:	0804	1.180.000,00	580.000,00	0,00	600.000,00
0827	NUOVA COSTRUZIONE IN ADIACENZA ALLA SEDE DELL'ITG MORIGIA ED ALLA SUCCURSALE DEL LS ORIANI - VIA MARCONI - RAVENNA					
Trasferimenti dallo Stato						
40820/000 CdR:0801 CdG:0801 Pgt:PGT00		22001/050 CdR:2001 CdG:2001 Pgt:PGT2001		0,00	2.600.000,00	0,00
	Totale Investimento:	0827	2.600.000,00	0,00	2.600.000,00	0,00
0848	LAVORI DI RISTRUTTURAZIONE E MESSA ANORMA DELL'IMPIANTO SPORTIVO DELL'ITA PERDISA DI RAVENNA (FONDI CONI)					
Trasferimenti dallo Stato						
40820/000 CdR:0801 CdG:0801 Pgt:PGT00		22001/050 CdR:2001 CdG:2001 Pgt:PGT2001		176.000,00	0,00	0,00
	Totale Investimento:	0848	176.000,00	176.000,00	0,00	0,00
Riepilogo Generale : 2001			29.022.271,65	13.230.787,70	11.698.200,00	4.093.283,95

Piano Programma degli Investimenti Anni: 2021/2022/2023

2002 Patrimonio Valuta: EURO

Investimento Modalita' di Finanziamento Entrata - Cap./Art./CdR/CdG/Pgt	Descrizione Spesa - Cap./Art./CdR/CdG/Pgt	Costo Complessivo	Previsione 2021	Previsione 2022	Previsione 2023
0052	LAVORI DI ADEGUAMENTO DEGLI IMPIANTI ELETTRICI DEL MAGAZZINO PROVINCIALE DI LUGO	Identificativo: 05			
Avanzo destinato (ex vincolato investimenti)					
00009/000 CdR:0801 CdG:0801 Pgt:PGT0801	22011/070 CdR:2002 CdG:2002 Pgt:PGT2002		60.000,00	0,00	0,00
Totale Investimento: 0052		60.000,00	60.000,00	0,00	0,00
0060	Piano Straordinario di Potenziamento centri per l'impiego e politiche attive del lavoro Regione Emilia-Romagna 2019/2021 - COLLOCAMENTO MIRATO DI RAVENNA - NUOVA SEDE DI VIA ROMA	Identificativo: 13			
Avanzo destinato (ex vincolato investimenti)					
00009/000 CdR:0801 CdG:0801 Pgt:PGT0801	22011/070 CdR:2002 CdG:2002 Pgt:PGT2002		100.000,00	0,00	0,00
Trasferimenti Diversi					
40850/000 CdR:0801 CdG:0801 Pgt:PGT00	22011/070 CdR:2002 CdG:2002 Pgt:PGT2002		2.100.000,00	0,00	0,00
Totale Investimento: 0060		2.200.000,00	2.200.000,00	0,00	0,00
0753	LAVORI DI RIQUALIFICAZIONE EDILIZIA E IMPIANTISTICA RESIDENZA PROVINCIALE DI PIAZZA CADUTI RAVENNA				
Alienazioni Patrimoniali					
40813/000 CdR:0801 CdG:0801 Pgt:PGT0801	22011/070 CdR:2002 CdG:2002 Pgt:PGT2002		30.000,00	0,00	0,00
Alienazioni Patrimoniali					
40812/000 CdR:0801 CdG:0801 Pgt:PGT0801	22011/070 CdR:2002 CdG:2002 Pgt:PGT2002		0,00	50.000,00	50.000,00
Avanzo Vincolato da contrazione mutui					
00007/000 CdR:0801 CdG:0801 Pgt:PGT0801	22011/070 CdR:2002 CdG:2002 Pgt:PGT2002		20.000,00	0,00	0,00
Totale Investimento: 0753		150.000,00	50.000,00	50.000,00	50.000,00
Riepilogo Generale : 2002		2.410.000,00	2.310.000,00	50.000,00	50.000,00
TOTALE GENERALE :		60.341.698,40	29.411.343,66	19.676.936,78	11.253.417,96



PROVINCIA DI RAVENNA

SETTORE LAVORI PUBBLICI
SERVIZIO EDILIZIA SCOLASTICA E PATRIMONIO

PROGRAMMA DELLE DISMISSIONI PATRIMONIALI PER IL TRIENNIO 2021/2022/2023

Redatto da: Settore LL. PP. - Servizio Edilizia
Scolastica e Patrimonio

IL DIRIGENTE DEL SETTORE LL. PP.
(Dott. Ing. Paolo Nobile)

*Ravenna, ottobre 2020
(revisione giugno 2021)*

**PIANO DELLE DISMISSIONI PATRIMONIALI TRIENNIO
ANNI 2021/2022/2023 - *Indice***

N.	Immobile	Valore della stima di massima €
1	IMMOBILE SITUATO IN VIA S. AGATA, 22 - RAVENNA	2.018.480,00
2	IMMOBILE CASERMA DEI CARABINIERI SITUATO IN VIA MENTANA, 2 - LUGO	1.841.840,00
3	IMMOBILE CASERMA CARABINIERI SITUATO IN CIRCONVALLAZIONE SACCHETTI, 11 - CERVIA	1.738.500,00
4	IMMOBILE CASERMA CARABINIERI SITUATO IN VIA NUOVA, 29 - SAN PIETRO IN VINCOLI (RA)	1.900.000,00
5	IMMOBILE SITUATO IN VIA DI ROMA, 118 - RAVENNA	1.100.000,00
6	EDIFICIO DI VIALE DELLA LIRICA - VIALE DELLA LIRICA, 21 (1° PIANO) – RAVENNA -SUB 129	178.250,00
7	EDIFICIO DI VIALE DELLA LIRICA - VIALE DELLA LIRICA, 21 (1° PIANO) – RAVENNA – SUB 130	196.750,00
	TOTALE PARZIALE	8.973.820,00

INTERVENTI INSERITI CON LA REVISIONE DI GIUGNO 2021

8	EDIFICIO IN VILLA SAN MARTINO P.LE BAGNARA N. 54 - LUGO	122.000,00
9	MAGAZZINO PROVINCIALE SITUATO A RAVENNA VIA MANGAGNINA N. 32	1.000.000,00
	TOTALE PARZIALE	1.122.000,00
	TOTALE	10.095.820,00

rettangolare molto allungata, a poche centinaia di metri dalla piazza centrale e nelle immediate vicinanze di un ampio parcheggio ad uso pubblico, ma con una sostanziale carenza di parcheggi privati.

Sotto il profilo urbanistico il complesso edilizio ricade entro i confini della città storica, all'interno dell'Ue - Delimitazione delle Unità Edilizie - e dei contesti paesaggistici locali.

Il complesso edilizio viene identificato dal RUE come CSR - Edifici di recente edificazione.

Lo strumento urbanistico non conferisce la possibilità di trasformazione urbanistica e del suolo ove le opere di urbanizzazione primaria manchino e/o siano inadeguate a meno che i richiedenti si impegnino con apposito atto alla realizzazione a propria cura e spese, secondo prescrizioni comunali, e fornendo garanzia fidejussoria.

4. DESCRIZIONE DEL FABBRICATO E SUO STATO DI CONSERVAZIONE

L'edificio fu costruito all'inizio degli anni '60 e si sviluppa su cinque piani fuori terra più il piano attico e il piano seminterrato. Il fabbricato presenta una struttura portante a travi e pilastri in conglomerato cementizio armato, un solaio di copertura a falde con manto di tegole in laterizio, mentre i tamponamenti verticali sono in parte in laterizio intonacato, in parte in laterizio a vista od, ancora, rivestiti in lastre di marmo. In generale l'immobile presenta uno stato conservativo di tipo mediocre per quanto riguarda le finiture e gli impianti, mentre risultano in buono stato di conservazione le strutture edilizie principali e secondarie.

Come già accennato l'immobile nel suo complesso si presenta come un unico blocco da terracielo di forma rettangolare e lineare, mentre le proprietà risultano così suddivise per piano:

Piano interrato	sup. Provincia	m ²	439
	sup. AUSL	m ²	86
Piano rialzato	sup. Provincia	m ²	269
	sup. AUSL	m ²	263
Piano primo	sup. Provincia	m ²	531
	sup. AUSL	m ²	0
Piano secondo	sup. Provincia	m ²	531
	sup. AUSL	m ²	0
Piano terzo	sup. Provincia	m ²	232
	sup. AUSL	m ²	299
Piano quarto	sup. Provincia	m ²	192
	sup. AUSL	m ²	338
Piano quinto	sup. Provincia	m ²	0
	sup. AUSL	m ²	412

Questa "commistione" è aggravata dalla presenza di una unica centrale termica a servizio dell'intero complesso edilizio e di fatto i tentativi di alienazione messi in atto dall'AUSL per la proprietà di sua competenza sono andati deserti, e probabilmente lo stesso risultato è ipotizzabile per un'asta relativa alla sola parte di proprietà della Provincia.

Pertanto, ora che i locali della Provincia sono prossimi ad essere completamente liberati da ogni funzione operativa e di servizio, si potrà procedere a formalizzare, con la suddetta Azienda Sanitaria, un'asta di vendita congiunta quale presupposto fondamentale per la determinazione di criteri di valutazione finalizzati ad una stima più vantaggiosa per entrambi gli Enti, diversamente il valore dell'immobile di proprietà rischia di essere notevolmente decurtato.

Per opportuna conoscenza, congiuntamente all'Azienda USL, è stata fatta domanda per partecipare alla selezione delle candidature alla "Proposta immobili 2015" del Ministero dell'Economia e delle Finanze e dell'Agenzia del Demanio per l'inserimento nelle procedure semplificate di valorizzazione e dismissione degli immobili del patrimonio pubblico.

5. STIMA DI MASSIMA DEL VALORE DELL'IMMOBILE

5.1. Considerazioni generali

Disponendo così dei necessari riferimenti qualitativi e dimensionali, è ora possibile passare alla stima del valore di massima dell'immobile, stima che necessiterà di una valutazione più analitica in sede di predisposizione del bando dell'asta pubblica per l'alienazione.

Nella teoria estimativa è ampiamente acquisito – e nella corrente prassi comunemente adottato – il principio che il valore di un bene è dato in una certa misura relativo, dipendendo esso dallo scopo della stima e da un insieme di circostanze quali le ammissibili destinazioni del bene, la eventuale pluralità degli acquirenti, la disponibilità sul mercato di beni equivalenti, le limitazioni d'uso poste da vincoli urbanistici ed edilizi, le condizioni generali del mercato ecc.

In questo caso - data la natura della stima che è di massima - si farà riferimento alle quotazioni immobiliari della zona di riferimento dell'Agenzia delle Entrate ed applicando una decurtazione significativa per la dimensione dell'immobile (m² 2.194,00) e lo stato di conservazione di cui si è già scritto.

5.2. Stima di massima dell'immobile

Il valore dell'immobile viene determinato, in via prudenziale, a partire dalla mediazione del valore minimo di mercato di 1.500,00 €/m² per la zona del centro storico di Ravenna ad uso uffici con uno stato conservativo normale ed il valore (nelle medesime condizioni) per abitazioni civili di 1.850,00 €/m² e quindi per un valore base di 1.675,00 €/m².

Considerando che l'immobile necessita di una ristrutturazione di tipo "importante" (riferita cioè al totale rifacimento delle componenti di finitura e tecnologiche) ed alla considerevole dimensione edilizia con conseguente notevole investimento che il "compratore" deve mettere in atto, il valore di base viene decurtato del 45% circa e pertanto risulta pari a circa 920,00 €/m².

Alla luce del valore unitario sopra determinato, la stima di massima risulta essere così determinata:

$$920,00 \text{ €/m}^2 \times 2.194,00 \text{ m}^2 = \text{€ } 2.018.480,00$$

IL DIRIGENTE DEL SETTORE LL. PP.
(Dott. Ing. Paolo Nobile)

RELAZIONE DI STIMA DI MASSIMA DELL'IMMOBILE CASERMA DEI CARABINIERI DI PROPRIETA' DELLA PROVINCIA DI RAVENNA SITUATO IN VIA MENTANA, 2 - LUGO

1. OGGETTO DELLA STIMA DI MASSIMA

Scopo della presente relazione è la determinazione del valore di mercato dell'immobile di proprietà della Provincia di Ravenna, sito in via Mentana, 2 - Lugo - Ravenna, in vista della sua alienazione da parte della Provincia di Ravenna, che ne è proprietaria.

Al fine di acquisire gli elementi quantitativi e qualitativi indispensabili all'impostazione del procedimento estimativo di massima, si procederà alla individuazione della proprietà nella sua identità catastale, edilizio-strutturale e dimensionale, alla definizione della sua situazione urbanistica ed alla esplicitazione dei fattori – intrinseci ed estrinseci – che possono influenzare il valore di mercato.

Si passerà poi allo sviluppo della stima di massima secondo le modalità, e sulla base delle considerazioni estimative di ordine generale e specifico, che verranno successivamente illustrate.

2. INDIVIDUAZIONE DELL'IMMOBILE

Edificio inaugurato nell'anno 1881 come scuola infantile promossa e gestita da Ernesta Stoppa, attività che si è conclusa all'inizio del '900 e, dai documenti in possesso della Amministrazione Provinciale, già nel 1925 l'immobile risulta di proprietà della Provincia e destinato a Caserma del Carabinieri di Lugo.

L'edificio è sottoposto ai vincoli ex lege di cui al D.Lgs 22/01/2004, n.42 (codice dei beni culturali e del paesaggio) e pertanto soggetto alla autorizzazione alla vendita da parte della Soprintendenza Belle Arti e Paesaggio per le province di Ravenna, Forlì-Cesena, Rimini.

L'immobile si presenta di forma regolare con struttura in muratura di mattoni pieni, con due ali laterali adibite una ad autorimessa e l'altra ad alloggio dei militari di leva. L'edificio è stato recentemente ristrutturato con variazione di destinazione interna, con ripristino della facciata esterna, catastalmente risulta censito come segue:

Catasto Terreni

Foglio 103, mapp. 39 di Ha 00.40.20

Intestazione: PROVINCIA DI RAVENNA

Nuovo Catasto Edilizio Urbano

Foglio 74: mapp. 39 Sub. 4, categoria B/1, classe 2, consistenza m³ 5.312; mapp. 39 Sub. 5, categoria C/2, classe 2, consistenza m² 125; mapp. 39 Sub. 6, categoria A/2, classe 2, consistenza vani 14,5;

Intestazione: PROVINCIA DI RAVENNA.

La consistenza edilizio-dimensionale dell'immobile (rilevata dagli elaborati catastali e dalla ulteriore documentazione grafica in possesso della Provincia di Ravenna, quindi suscettibile di qualche approssimazione rispetto alla consistenza reale) è indicativamente – in sintesi – di una superficie commerciale del fabbricato di circa 1.820,00 m² e di un'area (come dalla consistenza catastale) di 4.020,00 m² circa.

3. UBICAZIONE E DESTINAZIONE URBANISTICA

L'immobile, come già detto, è situato a Lugo, in centro storico, in via Mentana n. 2 angolo via Foro Boario e Piazza XIII Giugno, con viabilità su le tre vie a poche centinaia di metri dalla piazza centrale e nelle immediate vicinanze di parcheggi ad uso pubblico.

Sotto il profilo urbanistico il complesso edilizio ricade all'interno della "Città storica" e viene identificato nel RUE come C1 " Unità edilizie di pregio storico architettonico in mediocre o cattivo stato di

conservazione ovvero parzialmente alterate rispetto all'impianto ed ai caratteri morfologici originari che possono tuttavia essere recuperate come parte integrante del patrimonio edilizio storico" regolamentato dal TIT. IV - cap. 4.1 art. 4.1.2 comma 5 delle norme di attuazione.

4. DESCRIZIONE DEL FABBRICATO E SUO STATO DI CONSERVAZIONE

L'immobile è stato costruito nella seconda metà dell'800, con un corpo centrale di tre piani fuori terra, di forma regolare con struttura in muratura di mattoni pieni, con due ali laterali ad un unico piano adibite, una ad uso archivio, l'altra a spazi per i militari (mensa, sala riunioni, ecc.). Completa la configurazione edilizia un corpo distaccato ad un unico piano in adiacenza alla Piazza XIII Giugno adibito ad autorimesse, magazzini, ecc e una tettoia ad uso ricovero automezzi di circa m² 90,00.

L'edificio è stato recentemente ristrutturato con variazione di destinazione interna, con ripristino della facciata esterna, del coperto, sostituzione di infissi esterni e dalla rimozione di cemento amianto dalla tettoia.

Pertanto l'immobile si presenta in uno stato di manutenzione relativamente buono con alcune situazioni di risalita dell'umidità su pareti esterne.

L'immobile è attualmente locato al Ministero dell' Interno ad uso Caserma Carabinieri con contratto in scadenza al 20/03/2020 per un importo annuale di € 61.458,37.

5. STIMA DI MASSIMA DEL VALORE DELL'IMMOBILE

5.1. Considerazioni generali

Disponendo così dei necessari riferimenti qualitativi e dimensionali, è ora possibile passare alla stima del valore di massima dell'immobile, stima che necessiterà di una valutazione più analitica in sede di predisposizione del bando dell'asta pubblica per l'alienazione.

Nella teoria estimativa è ampiamente acquisito – e nella corrente prassi comunemente adottato – il principio che il valore di un bene è dato in una certa misura relativo, dipendendo esso dallo scopo della stima e da un insieme di circostanze quali le ammissibili destinazioni del bene, la eventuale pluralità degli acquirenti, la disponibilità sul mercato di beni equivalenti, le limitazioni d'uso poste da vincoli urbanistici od edilizi, le condizioni generali del mercato ecc.

In questo caso - data la natura della stima che è di massima - si farà riferimento alle quotazioni immobiliari della zona di riferimento dell'Agenzia delle Entrate applicando una decurtazione significativa per la dimensione dell'immobile (m² 1.820,00 circa), lo stato di conservazione e dalla condizione di edificio locato.

5.2. Stima di massima dell'immobile

Il valore viene determinato attraverso valori di mercato alle quotazioni immobiliari della zona di riferimento dell'Agenzia delle Entrate applicando una decurtazione significativa per la dimensione dell'immobile (m² 1.820,00), lo stato di conservazione e dalla condizione di edificio locato.

Infatti le quotazioni riferite al 2° semestre del 2018 individuano un valore minimo di mercato di 1.200,00 €/m² per la zona del centro storico di Lugo ad uso uffici ed il valore massimo di € 1.500,00 €/m² e quindi per un valore medio di 1.350,00 €/m².

Tale valore in considerazione della dimensione edilizia, eventuale investimento che il "compratore" deve mettere in atto anche alla luce di una eventuale riconversione di destinazione d'uso, del fatto che non tutta la metratura è destinata ad uffici, dallo stato conservazione e dal fatto che l'immobile è locato, il valore di base viene decurtato del 25% circa e pertanto risulta pari a circa 1.012,00 €/m².

Alla luce del valore unitario sopra determinato, la stima di massima risulta essere così determinata:

$$1.012,00 \text{ €/m}^2 \times \text{m}^2 1.820,00 \text{ pari ad € } 1.841.840,00.$$

IL DIRIGENTE DEL SETTORE LL. PP.
(Dott. Ing. Paolo Nobile)

**RELAZIONE DI STIMA DI MASSIMA DELL'IMMOBILE CASERMA DEI CARABINIERI DI
PROPRIETA' DELLA PROVINCIA DI RAVENNA SITUATO IN CIRCONVALLAZIONE
SACCHETTI, 11 - CERVIA**

1. OGGETTO DELLA STIMA DI MASSIMA

Scopo della presente relazione è la determinazione del valore di mercato dell'immobile di proprietà della Provincia di Ravenna, sito in Circonvallazione Sacchetti, 11 - Cervia - Ravenna, in vista della sua alienazione da parte della Provincia di Ravenna, che ne è proprietaria.

Al fine di acquisire gli elementi quantitativi e qualitativi indispensabili all'impostazione del procedimento estimativo di massima, si procederà alla individuazione della proprietà nella sua identità catastale, edilizio-strutturale e dimensionale, alla definizione della sua situazione urbanistica ed alla esplicitazione dei fattori – intrinseci ed estrinseci – che possono influenzare il valore di mercato.

Si passerà poi allo sviluppo della stima di massima secondo le modalità, e sulla base delle considerazioni estimative di ordine generale e specifico, che verranno successivamente illustrate.

2. INDIVIDUAZIONE DELL'IMMOBILE

L'immobile costruito nella seconda metà degli anni 50 con un piccolo ampliamento negli anni 85-86 che, per altro, non risulta accatastato ed è di proprietà della Provincia di Ravenna.

L'immobile si sviluppa in forma rettangolare parallela alla Circonvallazione Sacchetti con un prolungamento a "L" sul retro, catastalmente risulta censito come segue:

Catasto Terreni

Foglio 34, mapp. 1244 di Ha 00.11.30

Intestazione: PROVINCIA DI RAVENNA

Nuovo Catasto Edilizio Urbano

Foglio 34: mapp. 1244 Sub. 1, categoria B/1, classe 4, consistenza m³ 2.270; mapp. 1244 Sub. 2, categoria A/2, classe 2, consistenza vani 7,5; 1244 Sub. 3, categoria A/2, classe 2, consistenza vani 5,5;

Intestazione: PROVINCIA DI RAVENNA.

La consistenza edilizio-dimensionale dell'immobile (rilevata dagli elaborati catastali e dalla ulteriore documentazione grafica in possesso della Provincia di Ravenna, e quindi suscettibile di qualche approssimazione rispetto alla consistenza reale) è indicativamente – in sintesi – di una superficie commerciale del fabbricato di circa 950,00 m² (compresa la porzione non accatastata) e di un'area (come dalla consistenza catastale) di 1.130,00 m² circa.

3. UBICAZIONE E DESTINAZIONE URBANISTICA

L'immobile, come già detto, è situato a Cervia, in zona centrale, in via Circonvallazione Sacchetti, 11, in angolo con il grande parcheggio pubblico della Piazza della Resistenza e nelle immediata vicinanza con il "quadrilatero dei salinari".

Sotto il profilo urbanistico il complesso edilizio ricade all'interno dell'area di completamento (B) e viene identificato nel PRG come B2 " Residenziale semiestensiva, saturo o completamento" art. 25 delle norme di attuazione.

All'atto della pubblicazione del bando occorre verificare - data appunto la immediata vicinanza con il "quadrilatero dei salinari" - la sussistenza di vincoli indiretti di cui all'art. 10 della legge 137 del 06.07.2002.

4. DESCRIZIONE DEL FABBRICATO E SUO STATO DI CONSERVAZIONE

L'immobile costruito nella seconda metà degli anni 50 con un piccolo ampliamento negli anni 85-86 si sviluppa in forma rettangolare parallela alla Circonvallazione Sacchetti con un prolungamento a "L" sul retro.

La struttura di tre piani fuori terra è realizzata con struttura in muratura ed in parte in cemento armato ed ospita il Comando - Carabinieri, camerate per il personale e n. 1 appartamento di servizio (catastalmente le camerate sono individuate come appartamento).

Completa la configurazione edilizia una tettoia ad uso ricovero automezzi di circa m² 180,00 a ridosso del confine sul retro e recentemente si è provveduto alla rimozione del cemento amianto di tale tettoia.

L'immobile si presenta in uno stato di manutenzione mediocre con problematiche rilevanti al coperto, agli impianti idrico sanitario e termico, agli infissi esterni, ecc.

L'immobile è attualmente locato al Ministero dell' Interno ad uso Caserma Carabinieri con contratto in scadenza al 30/06/2021 per un importo annuale di € 48.288,72.

5. STIMA DI MASSIMA DEL VALORE DELL'IMMOBILE

5.1. Considerazioni generali

Disponendo così dei necessari riferimenti qualitativi e dimensionali, è ora possibile passare alla stima del valore di massima dell'immobile, stima che necessiterà di una valutazione più analitica in sede di predisposizione del bando dell'asta pubblica per l'alienazione.

Nella teoria estimativa è ampiamente acquisito – e nella corrente prassi comunemente adottato – il principio che il valore di un bene è dato in una certa misura relativo, dipendendo esso dallo scopo della stima e da un insieme di circostanze quali le ammissibili destinazioni del bene, la eventuale pluralità degli acquirenti, la disponibilità sul mercato di beni equivalenti, le limitazioni d'uso poste da vincoli urbanistici od edilizi, le condizioni generali del mercato ecc.

In questo caso - data la natura della stima che è di massima - si farà riferimento alle quotazioni immobiliari della zona di riferimento dell'Agenzia delle Entrate applicando una decurtazione significativa per la dimensione dell'immobile (m² 950,00 circa), lo stato di conservazione e dalla condizione di edificio locato.

5.2. Stima di massima dell'immobile

Il valore dell'immobile viene determinato, in via prudenziale, a partire dalla mediazione del valore minimo di mercato (banca dati delle quotazioni immobiliari dell'Agenzia dell'Entrate) di 2.500,00 €/m² per la zona "centrale" di Cervia ad uso uffici ed il valore massimo di € 3.600,00 €/m² e quindi per un valore base di 3.050,00 €/m².

Tale valore in considerazione della dimensione edilizia, dell'eventuale investimento che il "compratore" deve mettere in atto anche alla luce di una eventuale riconversione di destinazione d'uso, del fatto che non tutta la metratura è destinata ad uffici, dello stato di conservazione e del fatto che l'immobile è locato, il valore di base viene decurtato del 40% circa e pertanto risulta pari a circa 1.830,00 €/m².

Alla luce del valore unitario sopra determinato, la stima di massima risulta essere così determinata:

$$1.830.00,00 \text{ €/m}^2 \times 950,00 \text{ m}^2 = \text{€ } 1.738.500,00$$

IL DIRIGENTE DEL SETTORE LL. PP.
(Dott. Ing. Paolo Nobile)

**RELAZIONE DI STIMA DI MASSIMA DELL'IMMOBILE CASERMA DEI CARABINIERI DI
PROPRIETA' DELLA PROVINCIA DI RAVENNA SITUATO IN VIA NUOVA, 29 - SAN PIETRO
IN VINCOLI - RAVENNA**

OGGETTO DELLA STIMA DI MASSIMA

Scopo della presente relazione è la determinazione del valore di mercato dell'immobile di proprietà della Provincia di Ravenna, sito in via Nuova, 29 a San Pietro in Vincoli - Ravenna, in vista della sua alienazione da parte della Provincia di Ravenna, che ne è proprietaria.

STIMA DI MASSIMA DEL VALORE DELL'IMMOBILE

La stima di massima del valore dell'immobile risulta così determinata:

$$1.434,00 \text{ €/m}^2 \times 1.325,00 \text{ m}^2 = \text{€ } 1.900.000,00$$

IL DIRIGENTE DEL SETTORE LL. PP.
(Dott. Ing. Paolo Nobile)

**RELAZIONE DI STIMA DI MASSIMA DELL'IMMOBILE SITUATO IN VIA DI ROMA
N. 118 - RAVENNA**

OGGETTO DELLA STIMA

Scopo della presente relazione è la determinazione del valore di mercato dell'immobile di proprietà della Provincia di Ravenna, sito in Via Di Roma n. 118 – Ravenna in vista della sua alienazione da parte della alienazione.

Al fine di acquisire gli elementi quantitativi e qualitativi indispensabili all'impostazione del procedimento estimativo di massima, si procederà alla individuazione della proprietà nella sua identità catastale, edilizio strutturale e dimensionale, alla definizione della sua situazione urbanistica ed alla esplicitazione dei fattori – intrinseci ed estrinseci – che possono influenzare il valore di mercato.

Si passerà poi allo sviluppo della stima di massima secondo le modalità e sulla base delle considerazioni estimative di ordine generale e specifico che verranno successivamente illustrate.

INDIVIDUAZIONE DELL'IMMOBILE

L'immobile è ubicato in Ravenna, Via Di Roma n. 118 ed è articolato su tre corpi di fabbrica, distinti per caratteristiche architettoniche ed edilizie, ma funzionalmente integrali e connessi, disposti secondo una schema planimetrico che forma un'ampia "C" e racchiude un vasto cortile interno, ricco di alberature ad alto fusto e piante da giardino. Dei tre corpi di fabbrica citati uno, costruito nell'immediato dopoguerra con annessa autorimessa e magazzini, è di nessun interesse architettonico; il secondo, databile ai primi anni del novecento, presenta valore esclusivamente ambientale mentre il terzo e principale, nato come residenza signorile, possiede un rilevante significato storico ed architettonico pur essendo stato variamente modificato e ristrutturato. Tutti i fabbricati hanno struttura in elevazione di muratura di mattoni pieni (o, in qualche caso, mista: muratura e c.a.) intonacata od a vista, solai con struttura in legno, ferro o latero-cemento, struttura del coperto in legno e manto di copertura in coppi o tegole; serramenti in legno, pavimenti in marmo, legno, linoleum e ceramica ecc. L'edificio è dotato di ogni impianto occorrente, in qualche caso (impianti elettrici, telefonici ed informatici) di buona funzionalità e perfettamente conformi alle norme di legge, in altri (impianto termico, ed idrico sanitario) con numerosi problemi funzionali e manutentivi. L'edificio non risponde alle norme relative all'accessibilità da parte dei disabili e presenta uno stato di conservazione con diverse carenze edilizio-tecnologiche (pavimentazioni, impianto termico ecc.).

L'edificio è sottoposto ai vincoli ex lege di cui al D. Lgs. 22/01/2004 n. 42 (codice dei beni culturali e del paesaggio) e pertanto soggetto alle autorizzazione alla vendita da parte della Soprintendenza Belle Arti e Paesaggio per le province di Ravenna, Forlì-Cesena, Rimini.

L'immobile risulta libero da ipoteche, servitù a altri di qualsiasi genere ed è così catastalmente identificato:

DATI CATASTALI									
N. Partita	Sezione	Foglio	N. Mappale	Sub.	Zona catastale	Categoria	Classe	Cons.	Rendita
1020319	RA	76	336	4	1	A/4	4	5 vani	464,81
1020319	RA	76	336	5	1	C/6	2	mq. 111	590,47
1020319	RA	76	336	6	1	B/4	4	mc. 7420	11.496,33

DESCRIZIONE DELL'IMMOBILE

La descrizione sopra riportata esprime già le caratteristiche dell'immobile.
I dati dimensionali dell'immobile sono i seguenti:

DATI DIMENSIONALI				
Superficie lotto	Superficie coperta	Superficie utile	Volume	Altezza massima
Mq. 1.800	Mq. 759	Mq. 1.480	mc. 8.410	10.70 m

STIMA DI MASSIMA DEL VALORE DELL'IMMOBILE

Considerazioni generali

Disponendo così dei necessari riferimenti qualitativi e dimensionali, è ora possibile passare alla stima del valore di massima dell'immobile, stima che necessiterà di una valutazione più analitica in sede di predisposizione del bando dell'asta pubblica per l'alienazione.

Nella teoria estimativa è ampiamente acquisito – e nella corrente prassi comunemente adottato – il principio che il valore di un bene è dato in una certa misura relativo, dipendendo esso dallo scopo della stima e da un insieme di circostanze quali le ammissibili destinazioni del bene, la eventuale pluralità degli acquirenti, la disponibilità sul mercato di beni equivalenti, le limitazioni d'uso poste da vincoli urbanistici ed edilizi, le condizioni generali del mercato ecc.

In questo caso – data la natura della stima che è di massima – si farà riferimento alle quotazioni immobiliari della zona di riferimento dell'Agenzia delle Entrate applicando una decurtazione significativa per la dimensione dell'immobile, lo stato di conservazione e dalla condizione di edificio locato.

Stima di massima dell'immobile

Il valore dell'immobile viene determinato, in via prudenziale, a partire dal valore minimo di mercato (banca dati delle quotazioni immobiliari dell'Agenzia delle Entrate) di 1.950,00 €/mq per la zona "Centro storico" di Ravenna.

Tale valore in considerazione della dimensione edilizia, dell'eventuale investimento che il "compratore" deve mettere in atto anche alla luce di una eventuale riconversione di destinazione d'uso, del fatto che non tutta la metratura è destinata ad uffici e dello stato di conservazione, il valore di base viene decurtato del 60% circa e pertanto risulta pari a circa 743,00 €/mq.

Alla luce del valore unitario sopra determinato, la stima di massima risulta essere così determinata

$$743,00 \text{ €/mq} \times 1.480,00 \text{ mq} = \text{€ } 1.100.000,00 \text{ (valore arrotondato)}$$

IL DIRIGENTE DEL SETTORE LL. PP.
(Dott. Ing. Paolo Nobile)

**RELAZIONE DI STIMA DELLA PORZIONE DI EDIFICIO IN VIALE DELLA LIRICA, 21
(1° PIANO) SUB 129 – RAVENNA**

OGGETTO DELLA STIMA

Scopo della presente relazione è la determinazione del valore di mercato un immobile situato in Ravenna, viale della Lirica, 21 in vista della sua alienazione da parte della Provincia di Ravenna, che ne è proprietaria.

Al fine di acquisire gli elementi quantitativi e qualitativi indispensabili all'impostazione del procedimento estimativo si provvederà preliminarmente alla individuazione del bene nella sua esatta identità catastale, edilizio strutturale e dimensionale.

Si passerà poi allo sviluppo della stima secondo le modalità e sulla base delle considerazioni di ordine generale e specifico che verranno successivamente illustrate.

INDIVIDUAZIONE DELL'IMMOBILE

L'immobile oggetto di stima è pervenuto nella proprietà della Provincia di Ravenna a seguito dell'atto notarile del Dott. Valerio Visco n. rep. 27455 raccolta n. 5804 del 24 novembre 2004, trascritto il 1 dicembre 2004 con n. di registro generale 28836 e n. di registro particolare 17923.

L'immobile in esame è ubicato in Ravenna, viale della Lirica, 21 – 1° piano. Esso è collocato all'interno di un vasto edificio condominiale, che si sviluppa a semicerchio a margine della "rotonda" di viale della Lirica, con corpi di fabbricato continui e unitari, ma di diversa altezza e caratterizzazione edilizio-architettonica. L'immobile è situato nel corpo di fabbricato lato viale Pertini (a 4 piani) ed ha accesso dal n.c. 21. All'esterno del fabbricato suddetto sono presenti ampi spazi di circolazione e parcheggio ad uso pubblico; sono altresì presenti posti auto di proprietà dei condomini uno dei quali è annesso al bene in parola e di esso fa parte. L'immobile risulta libero da ipoteche, servitù e vincoli di qualsiasi genere ed è così catastalmente identificato:

N.C.E.U. del Comune di Ravenna – Sezione Ravenna – Foglio 124:

- particella 420 sub. 129 Viale Randi angolo Viale Pertini, piano primo, Z. C. 3, Cat. A/10, Cl. 2, vani 4, R.C. € 1.332,46;
- particella 420 sub. 100, Viale Randi ang. Viale Pertini, P.T., Z..C.3, Cat. C/6, Cl. 1 – m² 12, R.C. € 34,09;

il tutto oltre a proporzionali diritti di comproprietà sulle parti dell'intero stabile comuni a sensi di legge o destinate all'uso comune.

Sono da rilevare alcune piccole difformità della suddivisione interna - evidenziate in giallo e rosso nella planimetria allegata - rispetto la planimetria catastale (divisione di un ufficio in due) e la comunicazione con una attigua porzione di immobile, sempre di proprietà provinciale, attraverso un vano porta che può facilmente essere richiuso riportando la situazione all'origine.

UBICAZIONE – DESTINAZIONE URBANISTICA

L'edificio al cui interno è collocata la unità principale di cui si tratta è destinato:

- **dal Piano Strutturale Comunale (PSC) approvato con delibera del Consiglio Comunale PV n. 25/2007 in data 27.02.2007 e Variante adottata con Delibera di C.C. n. 222989/156 del 11/12/2018 pubblicata sul Burett n. 408 del 27/12/2018 :**
- a "zona prevalentemente residenziale", regolamentata dall'art. 96 delle Norme tecniche di attuazione, città consolidata o in via di consolidamento Titolo VI Capo 3°.

L'area ricade all'interno del perimetro delle zone di ambiti soggetti ad attuazione indiretta ordinaria, PUA approvato, regolamentata dall'art.22 Co 3 delle Norme tecniche di attuazione, Titolo I Capo 6°.

Le aree ricadono all'interno dei contesti paesaggistici di area vasta, regolamentata dall'art. 33 Co.3 delle Norme tecniche di attuazione, sistema paesaggistico ambientale Titolo II Capo 1°.

- **dal Regolamento Urbanistico Edilizio (RUE) approvato con delibera del Consiglio Comunale n. 77035/133 del 28.07.2009, pubblicato nel B.U.R il 26.08.2009 n.152 e successive modifiche:**

- a " zona per tessuto edilizio a morfotipologia autonoma da mantenere SU5 ", regolamentata dall'art.VIII.6.9 delle Norme tecniche di attuazione.

L'area ricade all'interno del perimetro delle zone di ambiti soggetti ad attuazione indiretta ordinaria, PUA approvato, regolamentata dall'art.III.1.3 delle Norme tecniche di attuazione.

All'interno dell'area in esame è presente un edificio di valore testimoniale, regolamentato dall'art.IV.1.9 delle Norme tecniche di attuazione.

L'area in esame ricade all'interno di " contesti paesistici locali", regolamentato dall'art. IV.1.4.c2 delle Norme tecniche di attuazione, sistema paesaggistico ambientale.

L'immobile è collocato nella zona sud-ovest della città, nell'ambito di un sistema vario costituito dalla cosiddetta circonvallazione mediana e dalle ampie arterie che su di essa di innestano o dipartono (viale Randi, viale Berlinguer, viale Pertini, viale della Lirica, ecc.).

In ragione della ubicazione e del sistema viario sopra menzionati la zona risulta facilmente accessibile da ogni provenienza urbana ed extra urbana e riccamente dotata di servizi ed infrastrutture.

DESCRIZIONE DELL'IMMOBILE

Più che alla puntuale descrizione dimensionale e distributiva dell'immobile in valutazione (la cui consistenza ed articolazione può essere meglio e più direttamente colta delle planimetrie allegate), la esposizione che segue è intesa ad evidenziarne le caratteristiche salienti al fine della successiva stima del suo valore.

L'immobile ha autonomo accesso dal pianerottolo della scala condominiale a servizio del civico numero 21 di viale della Lirica ed è dotato di propri autonomi impianti e servizi.

L'unità edilizia presenta la seguente consistenza dimensionale:

- n. 3 vani più ingresso e locali accessori costituiti da archivio, servizio igienico e locale tecnico, superficie utile netta 94 m², superficie lorda convenzionale 105 m².

Fa poi parte della proprietà un posto auto scoperto situato nella corte comune della superficie di 12 m².

Le caratteristiche edilizio-impiantistiche dell'unità immobiliare sono così sinteticamente descritte:

- strutture portanti in conglomerato cementizio armato, solai del tipo predelle (con lastra di intradosso in c.a. ed alleggerimento in blocchi di polistirolo), pareti d'ambito in muratura (termolaterizi) rivestita in lastre di marmo (fronte su viale della Lirica) od intonacata (sul fronte posteriore), pareti interne in laterizio intonacate e tinteggiate, o cartongesso, pavimenti in gres ceramico, infissi esterni in alluminio elettrocolorato con vetro – camera; porte interne in legno, con anta tamburata;
- impianto termico indipendente, con caldaia stagna alimentata a gas metano, linee di distribuzione in rame poste sotto pavimento e corpi scaldanti del tipo a ventilconvettore con funzioni anche di raffrescamento estivo, al qual fine ciascuna unità è dotata di una macchina refrigerante;
- impianto idrico-sanitario con tubazioni in acciaio zincato, apparecchi sanitari in fire-clay o vetrochina con rubinetterie di ottone,
- impianti elettrici di illuminazione e forza motrice, protetti e comandati da quadro di unità, con tubazioni incassate a parete o sottopavimento, punti di utenza elettrica, informatica e telefonica.

STIMA DEL VALORE DELL'IMMOBILE

Disponendo così di necessari riferimenti qualitativi e dimensionali è ora possibile passare alla stima del valore dell'immobile, alla quale, tuttavia, risulta opportuno premettere ancora una essenziale considerazione di metodo nonché alcune avvertenze di carattere più propriamente operativo attraverso le quali si espliciteranno considerazioni in precedenza esposte od accennate.

Nella teoria estimativa è ampiamente acquisito – e nella corrente prassi comunemente adottato – il principio che il valore di un bene è un dato in una certa misura relativo, dipendendo esso dallo scopo della stima stessa e da un insieme di circostanze quali le sue ammissibili destinazioni, la eventuale pluralità degli acquirenti, la disponibilità sul mercato di beni equivalenti, le limitazioni d'uso poste da vincoli urbanistici od edilizi, le condizioni generali del mercato ecc.

In pratica ciò significa che – per condurre una stima corretta – occorrerà tenere esattamente conto delle su accennate circostanze e soprattutto condurre il procedimento estimativo secondo un metodo coerente sia alle condizioni specifiche che agli scopi che si prefigge la operazione di alienazione.

L'orizzonte estimativo è in questo caso definito dal costo delle unità immobiliari nello specifico comparto di viale della Lirica ed aree adiacenti e più in particolare ancora – all'interno di quel comparto – dal valore di unità simili per ubicazione, caratteristiche intrinseche ed estrinseche, età e stato di conservazione ecc.

Una tale stima viene di regola effettuata attraverso l'analisi economica degli elementi costituenti essenziali (area e fabbricato) e può essere sviluppata a vari livelli di precisione a seconda dei criteri operativi seguiti. Essa risulta tuttavia già sufficientemente approssimata conducendo la valutazione per parametri di tipo sintetico (con particolare riferimento alla Banca dati delle Quotazioni Immobiliari dell'Agenzia delle Entrate), come appunto si farà di seguito.

Come accennato in precedenza il comparto urbanistico di viale della Lirica è stato interessato da una intensa attività edificatoria che ne ha fatto il polo dello sviluppo terziario-amministrativo ravennate. Le realizzazioni di maggior pregio edilizio e commerciale sono costituite dai primi edifici insediati, tra cui quello di cui si sta parlando (il primo in assoluto, costruito negli anni 1994-97) e quelli immediatamente successivi, pertanto esistono riferimenti di valore derivanti da contrattazioni simili recenti di cui alle valutazioni dalla Banca dati delle Quotazioni Immobiliari dell'Agenzia delle Entrate del 2° semestre annualità 2018 che determinano un valore minimo di € 1.550,00 €/m² ed un valore massimo di € 2.100,00 €/m² per uffici nella cintura della zona centrale di Ravenna e per un stato conservativo normale.

Considerando che l'immobile può essere - per tutte le valutazioni di cui sopra - collocabile nella fascia medio-alta dell'intervallo sopra definito, che l'importo determinato dalla presente stima sarà comunque la base di un'asta pubblica e che l'immobile è stato consegnato finito all'inizio dell'anno 1998 e presenta la necessità di alcuni oneri di manutenzione, il valore del base viene determinato, in via prudenziale, in 1.650,00 €/m²;

CONCLUSIONI

Alla luce delle considerazioni e quantificazioni in precedenza esposte ed assumendo il valore del posto auto annesso all'immobile (sulla base dei prezzi comunemente applicati sul mercato) pari a € 5.000,00, il valore complessivo del bene oggetto di stima viene così definito:

locali	€/ m ² 1.650,00 x 105 m ² =	€ 173.250,00
posto auto		<u>€ 5.000,00</u>
	sommano in totale	€ 178.250,00

IL DIRIGENTE DEL SETTORE LL. PP.
(Dott. Ing. Paolo Nobile)

**RELAZIONE DI STIMA DELLA PORZIONE DI EDIFICIO IN VIALE DELLA LIRICA, 21
(1° PIANO) SUB 130 - RAVENNA**

OGGETTO DELLA STIMA

Scopo della presente relazione è la determinazione del valore di mercato un immobile situato in Ravenna, viale della Lirica, 21 in vista della sua alienazione da parte della Provincia di Ravenna, che ne è proprietaria.

Al fine di acquisire gli elementi quantitativi e qualitativi indispensabili all'impostazione del procedimento estimativo si provvederà preliminarmente alla individuazione del bene nella sua esatta identità catastale, edilizio strutturale e dimensionale.

Si passerà poi allo sviluppo della stima secondo le modalità e sulla base delle considerazioni di ordine generale e specifico che verranno successivamente illustrate.

INDIVIDUAZIONE DELL'IMMOBILE

L'immobile oggetto di stima è pervenuto nella proprietà della Provincia di Ravenna a seguito dell'atto notarile del Dott. Valerio Visco n. rep. 27455 raccolta n. 5804 del 24 novembre 2004, trascritto il 1 dicembre 2004 con n. di registro generale 28836 e n. di registro particolare 17923.

L'immobile in esame è ubicato in Ravenna, viale della Lirica, 21 – 1° piano. Esso è collocato all'interno di un vasto edificio condominiale, che si sviluppa a semicerchio a margine della "rotonda" di viale della Lirica, con corpi di fabbricato continui e unitari, ma di diversa altezza e caratterizzazione edilizio-architettonica. L'immobile è situato nel corpo di fabbricato lato viale Pertini (a 4 piani) ed ha accesso dal n.c. 21. All'esterno del fabbricato suddetto sono presenti ampi spazi di circolazione e parcheggio ad uso pubblico; sono altresì presenti posti auto di proprietà dei condomini uno dei quali è annesso al bene in parola e di esso fa parte. L'immobile risulta libero da ipoteche, servitù e vincoli di qualsiasi genere ed è così catastalmente identificato:

N.C.E.U. del Comune di Ravenna – Sezione Ravenna – Foglio 124:

- particella 420 sub. 130, Viale Randi ang. Viale Pertini, piano primo, Z.C. 3, Cat. A/10, Cl. 2, vani 6, R.C. € 1.998,69;
- particella 420 sub. 214, Viale Randi ang. Viale Pertini, P.S1, Z.C.. 3 – Cat. C/6 – Cl. 2 – m² 12 R.C. € 40,28;

il tutto oltre a proporzionali diritti di comproprietà sulle parti dell'intero stabile comuni a sensi di legge o destinate all'uso comune.

Si segnala che rispetto le planimetria catastale, esiste una comunicazione con una attigua porzione di immobile, sempre di proprietà provinciale, attraverso un vano porta che può facilmente essere richiuso riportando la situazione all'origine.

UBICAZIONE – DESTINAZIONE URBANISTICA

L'edificio al cui interno è collocata la unità principale di cui si tratta è destinato:

- **dal Piano Strutturale Comunale (PSC) approvato con delibera del Consiglio Comunale PV n. 25/2007 in data 27.02.2007 e Variante adottata con Delibera di C.C. n. 222989/156 del 11/12/2018 pubblicata sul Burett n. 408 del 27/12/2018 :**

- a "zona prevalentemente residenziale", regolamentata dall'art. 96 delle Norme tecniche di attuazione, città consolidata o in via di consolidamento Titolo VI Capo 3°.

L'area ricade all'interno del perimetro delle zone di ambiti soggetti ad attuazione indiretta ordinaria, PUA approvato, regolamentata dall'art.22 Co 3 delle Norme tecniche di attuazione, Titolo I Capo 6°.

Le aree ricadono all'interno dei contesti paesaggistici di area vasta, regolamentata dall'art. 33 Co.3 delle Norme tecniche di attuazione, sistema paesaggistico ambientale Titolo II Capo 1°.

- **dal Regolamento Urbanistico Edilizio (RUE) approvato con delibera del Consiglio Comunale n. 77035/133 del 28.07.2009, pubblicato nel B.U.R il 26.08.2009 n.152 e successive modifiche:**

- a " zona per tessuto edilizio a morfotipologia autonoma da mantenere SU5 ", regolamentata dall'art.VIII.6.9 delle Norme tecniche di attuazione.

L'area ricade all'interno del perimetro delle zone di ambiti soggetti ad attuazione indiretta ordinaria, PUA approvato, regolamentata dall'art.III.1.3 delle Norme tecniche di attuazione.

All'interno dell'area in esame è presente un edificio di valore testimoniale, regolamentato dall'art.IV.1.9 delle Norme tecniche di attuazione.

L'area in esame ricade all'interno di " contesti paesistici locali", regolamentato dall'art. IV.1.4.c2 delle Norme tecniche di attuazione, sistema paesaggistico ambientale.

L'immobile è collocato nella zona sud-ovest della città, nell'ambito di un sistema vario costituito dalla cosiddetta circonvallazione mediana e dalle ampie arterie che su di essa di innestano o dipartono (viale Randi, viale Berlinguer, viale Pertini, viale della Lirica, ecc.).

In ragione della ubicazione e del sistema viario sopra menzionati la zona risulta facilmente accessibile da ogni provenienza urbana ed extra urbana e riccamente dotata di servizi ed infrastrutture.

DESCRIZIONE DELL'IMMOBILE

Più che alla puntuale descrizione dimensionale e distributiva dell'immobile in valutazione (la cui consistenza ed articolazione può essere meglio e più direttamente colta delle planimetrie allegate), la esposizione che segue è intesa ad evidenziarne le caratteristiche salienti al fine della successiva stima del suo valore.

L'immobile ha autonomo accesso dal pianerottolo della scala condominiale a servizio del civico numero 21 di viale della Lirica ed è dotato di propri autonomi impianti e servizi.

L'unità edilizia presenta la seguente consistenza dimensionale:

- n. 4 vani più ingresso, corridoio e locali accessori costituiti da servizio igienico e locale tecnico, superficie utile netta 100 m², superficie lorda convenzionale (comprensiva di quota murature comuni e spazi condominiali) 115 m².

Fa poi parte della proprietà un posto auto coperto in locale posto al disotto del piano stradale della superficie di 12 m².

Le caratteristiche edilizio-impiantistiche dell'unità immobiliare sono così sinteticamente descritte:

- strutture portanti in conglomerato cementizio armato, solai del tipo predelle (con lastra di intradosso in c.a. ed alleggerimento in blocchi di polistirolo), pareti d'ambito in muratura (termolaterizi) rivestita in lastre di marmo (fronte su viale della Lirica) od intonacata (sul fronte posteriore), pareti interne in laterizio intonacate e tinteggiate, o cartongesso, pavimenti in gres ceramico, infissi esterni in alluminio elettrocolorato con vetro – camera; porte interne in legno, con anta tamburata;
- impianto termico indipendente, con caldaia stagna alimentata a gas metano, linee di distribuzione in rame poste sotto pavimento e corpi scaldanti del tipo a ventilconvettore con funzioni anche di raffrescamento estivo, al qual fine ciascuna unità è dotata di una macchina refrigerante;
- impianto idrico-sanitario con tubazioni in acciaio zincato, apparecchi sanitari in fire-clay o vetrochina con rubinetterie di ottone,
- impianti elettrici di illuminazione e forza motrice, protetti e comandati da quadro di unità, con tubazioni incassate a parete o sottopavimento, punti di utenza elettrica, informatica e telefonica.

STIMA DEL VALORE DELL'IMMOBILE

Disponendo così di necessari riferimenti qualitativi e dimensionali è ora possibile passare alla stima del valore dell'immobile, alla quale, tuttavia, risulta opportuno premettere ancora una essenziale considerazione di metodo nonché alcune avvertenze di carattere più propriamente operativo attraverso le quali si espliciteranno considerazioni in precedenza esposte od accennate.

Nella teoria estimativa è ampiamente acquisito – e nella corrente prassi comunemente adottato – il principio che il valore di un bene è un dato in una certa misura relativo, dipendendo esso dallo scopo della stima stessa e da un insieme di circostanze quali le sue ammissibili destinazioni, la eventuale

pluralità degli acquirenti, la disponibilità sul mercato di beni equivalenti, le limitazioni d'uso poste da vincoli urbanistici od edilizi, le condizioni generali del mercato ecc.

In pratica ciò significa che – per condurre una stima corretta – occorrerà tenere esattamente conto delle su accennate circostanze e soprattutto condurre il procedimento estimativo secondo un metodo coerente sia alle condizioni specifiche che agli scopi che si prefigge la operazione di alienazione.

L'orizzonte estimativo è in questo caso definito dal costo delle unità immobiliari nello specifico comparto di viale della Lirica ed aree adiacenti e più in particolare ancora – all'interno di quel comparto – dal valore di unità simili per ubicazione, caratteristiche intrinseche ed estrinseche, età e stato di conservazione ecc.

Una tale stima viene di regola effettuata attraverso l'analisi economica degli elementi costituenti essenziali (area e fabbricato) e può essere sviluppata a vari livelli di precisione a seconda dei criteri operativi seguiti. Essa risulta tuttavia già sufficientemente approssimata conducendo la valutazione per parametri di tipo sintetico (con particolare riferimento alla Banca dati delle Quotazioni Immobiliari dell'Agenzia delle Entrate), come appunto si farà di seguito.

Come accennato in precedenza il comparto urbanistico di viale della Lirica è stato interessato da una intensa attività edificatoria che ne ha fatto il polo dello sviluppo terziario-amministrativo ravennate. Le realizzazioni di maggior pregio edilizio e commerciale sono costituite dai primi edifici insediati, tra cui quello di cui si sta parlando (il primo in assoluto, costruito negli anni 1994-97) e quelli immediatamente successivi, pertanto esistono riferimenti di valore derivanti da contrattazioni simili recenti di cui alle valutazioni dalla Banca dati delle Quotazioni Immobiliari dell'Agenzia delle Entrate del 2° semestre annualità 2018 che determinano un valore minimo di € 1.550,00 €/m² ed un valore massimo di € 2.100,00 €/m² per uffici nella cintura della zona centrale di Ravenna e per un stato conservativo normale.

Considerando che l'immobile può essere - per tutte le valutazioni di cui sopra - collocabile nella fascia medio-alta dell'intervallo sopra definito, che l'importo determinato dalla presente stima sarà comunque la base di un'asta pubblica e che l'immobile è stato consegnato finito all'inizio dell'anno 1998 e presenta la necessità di alcuni oneri di manutenzione, il valore del base viene determinato, in via prudenziale, in 1.650,00 €/m²;

CONCLUSIONI

Alla luce delle considerazioni e quantificazioni in precedenza esposte ed assumendo il valore del posto auto annesso all'immobile (sulla base dei prezzi comunemente applicati sul mercato) pari a € 7.000,00 il valore complessivo del bene oggetto di stima viene così definito:

locali	€/ m ² 1.650,00 x 115 m ² =	€ 189.750,00
posto auto		€ <u>7.000,00</u>
	sommano in totale	€ 196.750,00

IL DIRIGENTE DEL SETTORE LL. PP.
(Dott. Ing. Paolo Nobile)

**RELAZIONE DI STIMA DELL'IMMOBILE SITUATO IN VILLA SAN MARTINO P.LE
BAGNARA N. 54 - LUGO**

OGGETTO DELLA STIMA

Scopo della presente relazione è la determinazione del valore di mercato un immobile di proprietà della Provincia di Ravenna sito in Villa San Martino lungo la SP 21 al civico 54 in vista della sua alienazione da parte della Provincia di Ravenna.

Al fine di acquisire gli elementi quantitativi e qualitativi indispensabili all'impostazione del procedimento estimativo di massima si procederà preliminarmente alla individuazione della proprietà nella sua esatta identità catastale e dimensionale, alla definizione della sua situazione urbanistica ed alla esplicitazione dei fattori – intrinseci ed estrinseci – che possono influenzare il valore di mercato.

Si passerà poi allo sviluppo della stima secondo le modalità e sulla base delle considerazioni estimative di ordine generale e specifico che verranno successivamente illustrate.

INDIVIDUAZIONE DELL'IMMOBILE

L'immobile è pervenuto nella proprietà della Provincia di Ravenna a seguito di rogito del 30/09/1980 del notaio E.E. Errigo registrato il 16/10/1980 al n. 4771. I sigg. Baroncini Ivo e Valter (parte cedente) trasferirono alla Provincia per complessive Lire 123.000 un immobile completamente rinnovato costituito da:

- un appartamento al piano terra di vani utili 4 ed accessori;
- un appartamento al piano primo di vani utili 5 ed accessori;
- andito di ingresso agli appartamenti;
- cortiletto interno;
- due vani ad uso garage in corpo staccato insistente sul cortiletto interno.

L'immobile risulta così censito:

Catasto Terreni

Foglio 120 Mappale 92 di Ha 03.95

N.C.E.U. del Comune di Lugo – Foglio 120 – mappale 92:

- sub. 1 Cat. A/4 classe 3 sup. cat. 141 mq. Consistenza 6,5 vani;
- sub. 2 Cat. A/4 classe 3 sup. cat. 112 mq. Consistenza 6 vani;
- sub. 3 Cat. C/6 classe 1 sup. cat. 18 mq. Consistenza 15 mq.;
- sub. 1 Cat. C/6 classe 1 sup. cat. 17 mq. Consistenza 15 mq.;

intestazione: AMMINISTRAZIONE PROVINCIALE DI RAVENNA

UBICAZIONE – DESTINAZIONE URBANISTICA

L'immobile, come già detto, è situato in Villa San Martino P.le Bagnara n. 54 nel centri urbano ed in una area residenziale.

Sotto il profilo urbanistico il fabbricato rientra nel perimetro del centro urbano, all'interno del territorio identificato dal RUE di Lugo come *AUC.1 – "Ambiti consolidati caratterizzati dalla presenza o contiguità di elementi di pregio storico-culturale o di pregio ambientale (art. 4.2.2)"*

DESCRIZIONE DELL'IMMOBILE

L'area su cui è stato edificato l'immobile ha dimensioni di 395 mq. Ed è contigua con altri immobili lungo la strada provinciale.

L'immobile è stato completamente ristrutturato ed è in mediocre stato conservativo.

L'appartamento posto al piano terra è assegnato in locazione, quello posto al piano primo è libero.

A seguito della riorganizzazione delle Province, non avendo necessità di immobili ad uso abitativo ai fini istituzionali, si prevede l'alienazione dell'immobile a mezzo di un'asta pubblica.

STIMA DI MASSIMA DELL'IMMOBILE

Disponendo così dei necessari riferimenti qualitativi e dimensionali, è ora possibile passare alla stima del valore di massima dell'immobile e dell'area pertinenziale.

La stima di massima per il fabbricato è stata effettuata con i valori OMI per il Comune di Lugo disponibili. Alla luce del valore unitario sopra determinato, la stima di massima risulta essere così determinata:

<i>definizione</i>	<i>Superficie (mq)</i>	<i>Valore Unitario (€/mq)</i>	<i>Valore parziale (€)</i>
- area scoperta	395	50,00	19.750,00
- Appartamento sfitto	112	400,00	44.800,00
- Appartamento fitto	141	320,00	45.120,00
- Servizi	30	400,00	12.000,00
		TOTALE arr.	122.000,00

La stima dell'immobile per un eventuale alienazione porge un valore di euro **122.000,00** (centoventiduemila/00).

IL DIRIGENTE DEL SETTORE LL. PP.
(Dott. Ing. Paolo Nobile)

**RELAZIONE DI STIMA MAGAZZINO PROVINCIALE SITUATO A RAVENNA VIA
MANGAGNINA N. 32**

OGGETTO DELLA STIMA

Scopo della presente relazione è la determinazione del valore di mercato un immobile situato in Ravenna, Via Mangagnina n. 32 in vista della sua alienazione da parte della Provincia di Ravenna, che ne è proprietaria.

Al fine di acquisire gli elementi quantitativi e qualitativi indispensabili all'impostazione del procedimento estimativo si provvederà preliminarmente alla individuazione del bene nella sua esatta identità catastale, edilizio strutturale e dimensionale.

Si passerà poi allo sviluppo della stima secondo le modalità e sulla base delle considerazioni di ordine generale e specifico che verranno successivamente illustrate.

INDIVIDUAZIONE DELL'IMMOBILE

Con atto notarile n. 508 del 29 marzo 1951 del notaio dott. Paolo De Lorenzi la Provincia di Ravenna divenne proprietaria di un lotto di terreno edificabile nell'ambito di una nuova lottizzazione in via Mangagnina per la costruzione di un edificio da adibirsi a magazzino e deposito di materiali in dotazione dell'Ufficio Tecnico.

I corpi di fabbrica allora adibiti in parte ad abitazione per l'autista principale e per il custode e a magazzino autorimessa (ora esclusivamente in uso al personale operativo ed ai mezzi del servizio) sono stati completati fra il 1952 ed il 1954.

L'immobile risulta libero da ipoteche, servitù e vincoli di qualsiasi genere ed è così catastalmente identificato:

N.C.E.U. del Comune di Ravenna – Sezione RA/A Fog. 79 Mappali: 1394 sub. 1,2,3,

Non è stato possibile reperire fra la documentazione in possesso degli uffici le planimetrie catastali precise mentre presso l'Agenzia del Territorio sono presenti dei documenti di accertamento e classamento datati 10.08.1955 con l'individuazione schizzata dei mappali, che si allegano di seguito.

ACCERTAMENTO E CLASSAMENTO eseguito il 10-8-55

Ditta dichiarata (1) Provincia di Ravenna

Caratteristiche (2)
 1) Destinazione ed uso Ref. U.T. n. 215
 2) Genere della località Melegnano, frazione di Ravenna
 3) Ubicazione esistente
 4) Collegamento con servizi pubblici di trasporto abitata
 5) Esposizione prevalente brezza
 6) Epoca della costruzione recente
 7) Qualità delle strutture abitata
 8) Stato di conservazione e manutenzione buono
 9) Grado di finimento abitata
 10) Ampiezza usabile dei vasi abitata
 11) Richiesta sul mercato dei fidi abitata
 12) Impianti abitata
 13) Beni in comune abitata

VARIAZIONI D'INTESTAZIONE:
 Ditta

Rata di voltura N.

COLLEGAMENTO (5)

NUOVO CATASTO EDILIZIO URBANO

CATASTO VIGENTE

Numero della partita
 Sezione o Comune censuario
 Foglio
 Numero di mappa
 Subalterno
 Impugnabile
 Remita catastale

DA ISCRIVERE NEL NUOVO CATASTO EDILIZIO URBANO:

Rione Via
 N. Piano
 Destinazione ed uso

(5) Per il Nuovo Catasto Edilizio Urbano, usare per: Sezioni o Comuni censuari, Foglio, Numero di mappa, gli stessi dati del Catasto Sigaretti; le unità immobiliari saranno contraddistinte da salite/risse di numero di mappa assunto come principale. Per i centri prevedibili di mappa usare come numero principale quello progressivo assegnato dall'Ufficio alla corrispondente scheda di dichiarazione. Per i fabbricati non iscritti in Catasto in centri prevedibili di mappa, usare la indicazione Di, seguito dal numero progressivo assegnato dall'Ufficio alla corrispondente scheda di dichiarazione. (Vedi retro)

OSSERVAZIONI ED APPUNTI DEL TECNICO A SEGUITO DEL SOPRALUOGO

L'unità immobiliare è tenuta in uso dal

Affitto dichiarato reale L.

Affitto presunto di merito L.

60,86
166,11
393,91

EVENTUALI VARIAZIONI NELLA DITTA DICHIARATA, RICONTRATE NEL SOPRALUOGO, MA NON PROVATE DA DOCUMENTI: (1)

23,70	9,16	120,88
8,50	8,50 x	60,86
	35,80	
	2	
	3	
	572,60	
	608,0	
	14,88	
	10,11	
	83,16	
	82,8	
	139,0	
	109,88	
	232,0	
	24,49	
	162,40	
	16,61	
	16,61	
44,34		

IL TECNICO CLASSATORE

Alfieri

(1) Le variazioni relative a: floors, via, numero civico, piano, interno, verranno fatte con correzioni, direttamente nello specchio della DITTA DICHIARATA sulla prima fasciata del presente modello.

MINISTERO
P. 02/7-2-486

Sezione N.
Pagine al Volume n. 100
mod. 1 (Censito E. U.) a pag. 1.

UFFICIO TECNICO ERARIALE DI RAVENNA
Comune di RAVENNA

Mon. 5 (Censito E. U.)

198
60

Provincia di RAVENNA
Zona censuaria 1
10-8-55

ACCERTAMENTO E CLASSAMENTO eseguito il

Ditta dichiarata (1) Palazzina di Ravenna

Rione via Montepapiano

N. 110 int. 11

VARIAZIONI D'INTESTAZIONE:

Ditta ---

Nota di voltura N. ---

1) Destinazione ed uso Ref. U.T.N. n. 53

2) Genere della località abitazione rurale

3) Ubicazione centrale

4) Collegamento con servizi pubblici di trasporto bus

5) Esposizione prevalente ovest

6) Epoca della costruzione recente

7) Qualità delle strutture moderni

8) Stato di conservazione e manutenzione buono

9) Grado di finimento completo

10) Ampiezza media dei vani moderata

11) Richiesta sul mercato dei fini buone ragioni

12) Impianti ---

13) Beni in comune ---

COLLEGAMENTO (5)

NUOVO CATASTO
EDIZIONE URBANA

Numero della pagina 5809

Sezione o Comune esautorato ---

Foglio 49

Subalterno ---

Impugnabile ---

Rendita catastale ---

NUOVO CATASTO
CATASTO VIENENTE

Numero di mappa ---

Subalterno ---

Impugnabile ---

Rendita catastale ---

DITTA DA ISCRIVERE NEL NUOVO
CATASTO EDILIZIO URBANO:

Rione --- Via ---

N. --- Piano --- Int. ---

Destinatario ed uso ---

(1) Per il Nuovo Catasto Edilizio Urbano, l'Ufficio Tecnico Erariale, Sezione Catastro urbana, Esche, tenuto di conto dei dati del Catasto vigente, le unità immobiliari sanzionate, deve essere iscritta nel Nuovo Catasto Edilizio Urbano, con il numero progressivo assegnato dall'Ufficio al proprietario, con la denominazione (P. 02/7-2-486)

Consistenza catastale	Consistenza attuale	Consistenza catastale	Consistenza attuale
Numero	Numero	Numero	Numero
3	3	3	3
2	2	2	2
1	1	1	1
3.91	3.91	3.91	3.91
0.23	0.23	0.23	0.23
4.14	4.14	4.14	4.14
4.00	4.00	4.00	4.00

Consistenza PER VANI UTILI (3)

a) Vani utili (4) ---

b) Accessori diretti ---

c) Accessori complementari: ---

d) Ripartizione delle eccedenze di superficie ---

e) Da aggiungere per dipendenze: ---

f) Superficie complessiva * sug. ---

g) Consistenza complessiva * sug. ---

h) Da aggiungere per dipendenze: ---

i) Consistenza complessiva * sug. ---

j) Consistenza complessiva * sug. ---

k) Consistenza complessiva * sug. ---

l) Consistenza complessiva * sug. ---

m) Consistenza complessiva * sug. ---

n) Consistenza complessiva * sug. ---

o) Consistenza complessiva * sug. ---

p) Consistenza complessiva * sug. ---

q) Consistenza complessiva * sug. ---

r) Consistenza complessiva * sug. ---

s) Consistenza complessiva * sug. ---

t) Consistenza complessiva * sug. ---

u) Consistenza complessiva * sug. ---

v) Consistenza complessiva * sug. ---

w) Consistenza complessiva * sug. ---

x) Consistenza complessiva * sug. ---

y) Consistenza complessiva * sug. ---

z) Consistenza complessiva * sug. ---

aa) Consistenza complessiva * sug. ---

ab) Consistenza complessiva * sug. ---

ac) Consistenza complessiva * sug. ---

ad) Consistenza complessiva * sug. ---

ae) Consistenza complessiva * sug. ---

af) Consistenza complessiva * sug. ---

ag) Consistenza complessiva * sug. ---

ah) Consistenza complessiva * sug. ---

ai) Consistenza complessiva * sug. ---

aj) Consistenza complessiva * sug. ---

ak) Consistenza complessiva * sug. ---

al) Consistenza complessiva * sug. ---

am) Consistenza complessiva * sug. ---

an) Consistenza complessiva * sug. ---

ao) Consistenza complessiva * sug. ---

ap) Consistenza complessiva * sug. ---

aq) Consistenza complessiva * sug. ---

ar) Consistenza complessiva * sug. ---

as) Consistenza complessiva * sug. ---

at) Consistenza complessiva * sug. ---

au) Consistenza complessiva * sug. ---

av) Consistenza complessiva * sug. ---

aw) Consistenza complessiva * sug. ---

ax) Consistenza complessiva * sug. ---

ay) Consistenza complessiva * sug. ---

az) Consistenza complessiva * sug. ---

ba) Consistenza complessiva * sug. ---

bb) Consistenza complessiva * sug. ---

bc) Consistenza complessiva * sug. ---

bd) Consistenza complessiva * sug. ---

be) Consistenza complessiva * sug. ---

bf) Consistenza complessiva * sug. ---

bg) Consistenza complessiva * sug. ---

bh) Consistenza complessiva * sug. ---

bi) Consistenza complessiva * sug. ---

bj) Consistenza complessiva * sug. ---

bk) Consistenza complessiva * sug. ---

bl) Consistenza complessiva * sug. ---

bm) Consistenza complessiva * sug. ---

bn) Consistenza complessiva * sug. ---

bo) Consistenza complessiva * sug. ---

bp) Consistenza complessiva * sug. ---

bq) Consistenza complessiva * sug. ---

br) Consistenza complessiva * sug. ---

bs) Consistenza complessiva * sug. ---

bt) Consistenza complessiva * sug. ---

bu) Consistenza complessiva * sug. ---

bv) Consistenza complessiva * sug. ---

bw) Consistenza complessiva * sug. ---

bx) Consistenza complessiva * sug. ---

by) Consistenza complessiva * sug. ---

bz) Consistenza complessiva * sug. ---

ca) Consistenza complessiva * sug. ---

cb) Consistenza complessiva * sug. ---

cc) Consistenza complessiva * sug. ---

cd) Consistenza complessiva * sug. ---

ce) Consistenza complessiva * sug. ---

cf) Consistenza complessiva * sug. ---

cg) Consistenza complessiva * sug. ---

ch) Consistenza complessiva * sug. ---

ci) Consistenza complessiva * sug. ---

cj) Consistenza complessiva * sug. ---

ck) Consistenza complessiva * sug. ---

cl) Consistenza complessiva * sug. ---

cm) Consistenza complessiva * sug. ---

cn) Consistenza complessiva * sug. ---

co) Consistenza complessiva * sug. ---

cp) Consistenza complessiva * sug. ---

cq) Consistenza complessiva * sug. ---

cr) Consistenza complessiva * sug. ---

cs) Consistenza complessiva * sug. ---

ct) Consistenza complessiva * sug. ---

cu) Consistenza complessiva * sug. ---

cv) Consistenza complessiva * sug. ---

cw) Consistenza complessiva * sug. ---

cx) Consistenza complessiva * sug. ---

cy) Consistenza complessiva * sug. ---

cz) Consistenza complessiva * sug. ---

ca) Consistenza complessiva * sug. ---

cb) Consistenza complessiva * sug. ---

cc) Consistenza complessiva * sug. ---

cd) Consistenza complessiva * sug. ---

ce) Consistenza complessiva * sug. ---

cf) Consistenza complessiva * sug. ---

cg) Consistenza complessiva * sug. ---

ch) Consistenza complessiva * sug. ---

ci) Consistenza complessiva * sug. ---

cj) Consistenza complessiva * sug. ---

ck) Consistenza complessiva * sug. ---

cl) Consistenza complessiva * sug. ---

cm) Consistenza complessiva * sug. ---

cn) Consistenza complessiva * sug. ---

co) Consistenza complessiva * sug. ---

cp) Consistenza complessiva * sug. ---

cq) Consistenza complessiva * sug. ---

cr) Consistenza complessiva * sug. ---

cs) Consistenza complessiva * sug. ---

ct) Consistenza complessiva * sug. ---

cu) Consistenza complessiva * sug. ---

cv) Consistenza complessiva * sug. ---

cw) Consistenza complessiva * sug. ---

cx) Consistenza complessiva * sug. ---

cy) Consistenza complessiva * sug. ---

cz) Consistenza complessiva * sug. ---

ca) Consistenza complessiva * sug. ---

cb) Consistenza complessiva * sug. ---

cc) Consistenza complessiva * sug. ---

cd) Consistenza complessiva * sug. ---

ce) Consistenza complessiva * sug. ---

cf) Consistenza complessiva * sug. ---

cg) Consistenza complessiva * sug. ---

ch) Consistenza complessiva * sug. ---

ci) Consistenza complessiva * sug. ---

cj) Consistenza complessiva * sug. ---

ck) Consistenza complessiva * sug. ---

cl) Consistenza complessiva * sug. ---

cm) Consistenza complessiva * sug. ---

cn) Consistenza complessiva * sug. ---

co) Consistenza complessiva * sug. ---

cp) Consistenza complessiva * sug. ---

cq) Consistenza complessiva * sug. ---

cr) Consistenza complessiva * sug. ---

cs) Consistenza complessiva * sug. ---

ct) Consistenza complessiva * sug. ---

cu) Consistenza complessiva * sug. ---

cv) Consistenza complessiva * sug. ---

cw) Consistenza complessiva * sug. ---

cx) Consistenza complessiva * sug. ---

cy) Consistenza complessiva * sug. ---

cz) Consistenza complessiva * sug. ---

ELEMENTI DEL CLASSAMENTO

Categoria A/4

Classe ---

Tariffa L. ---

vani utili ---

metri quadrati ---

metri cubi ---

OSSERVAZIONI ED APPUNTI DEL TECNICO A SEGUITO DEL SOPRALUOGO

L'unità immobiliare è tenuta in uso dal

Affitto dichiarato reale L.

Affitto presunto di merito L.

EVENTUALI VARIAZIONI NELLA DITTA DICHIARATA, RISCOTRATE NEL SOPRALUOGO, MA NON PROVAITE DA DOCUMENTI: (*)

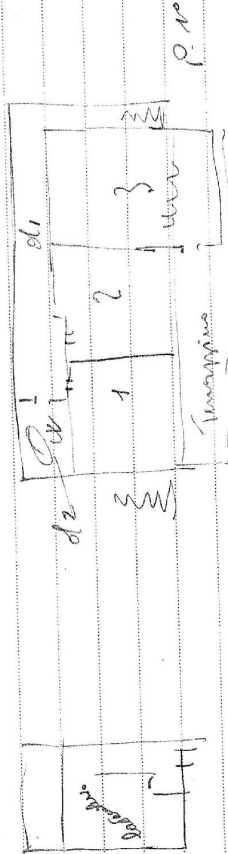

1/28

IL TECNICO CLASSATORE

[Handwritten signature]

(*) Le variazioni relative a: risona, via, numero civico, piano, interno, verranno fatte con correzioni, direttamente nello specchio della DITTA DICHIARATA sulla pagina fasciata del presente modello.

Provincia di **RAVENNA**

UFFICIO TECNICO ERARIALE DI **RAVENNA**

Comune di **RAVENNA**

Zona censuaria **1**

Mon. 5 (Catasto E. U.)

198

58

ACCERTAMENTO E CLASSAMENTO eseguito il **10-8-53**

Ditta dichiarata (1) **Provincia di Ravenna**

Rione Via **Margagnola**

N. Piano **ind. inf. e 1°** int.

VARIAZIONI D'INTEGRAZIONE:

Ditta

Nota di volta N.

1) Qualità della fabbrica ed uso **abit. costante**

2) Conere della località **esiste**

3) Ubicazione **centrale**

4) Collegamento con servizi pubblici di trasporto **buono**

5) Esposizione prevalente **buona**

6) Epoca della costruzione **recente**

7) Qualità delle strutture **normali**

8) Stato di conservazione e manutenzione **N.C.**

9) Grado di finimento **ordinario**

10) Ampiezza media dei vani **media**

11) Richiesta sul numero dei fitti

12) Impianti **base acqua**

13) Beni in comunione

Caratteristiche (2)

1) Destinazione ed uso **abit. costante**

2) Conere della località **esiste**

3) Ubicazione **centrale**

4) Collegamento con servizi pubblici di trasporto **buono**

5) Esposizione prevalente **buona**

6) Epoca della costruzione **recente**

7) Qualità delle strutture **normali**

8) Stato di conservazione e manutenzione **N.C.**

9) Grado di finimento **ordinario**

10) Ampiezza media dei vani **media**

11) Richiesta sul numero dei fitti

12) Impianti **base acqua**

13) Beni in comunione

COLLEGAMENTO (5)

Numero della partita **5704**

Sezione o Comune censuario **99**

Foglio **49.22.2**

Numero di mappa **868**

Subalterno **1**

Impugnato

Rendita catastale

NOVO CATASTO EDILIZIO URBANO

CATASTO VIGENTE

Numero di mappa **49.22.2**

Subalterno **868**

Impugnato

Rendita catastale **1**

DIITTA DA ISCRIVERE NEL NUOVO CATASTO EDILIZIO URBANO:

Rione Via

N. Piano int.

Destinazione ed uso

(1) Per il Nuovo Catasto Edilizio Urbano, usare per: Sezione o Comune censuario, Foglio, Numero di mappa, gli stessi dati del Catasto vigente; le unità immobiliari saranno contraddistinte da sostituti del numero di mappa usanto come principale. Per i centri provvisti di anagrafe usare come numero principale quello Progressivo assegnato dall'Ufficio alla corrispondente scheda di dichiarazione. Per i fabbricati non iscritti in Catasto in centri provvisti di anagrafe, usare la indicazione D', essendo il numero progressivo assegnato dall'Ufficio alla corrispondente scheda di dichiarazione.

(vedi retro)

Consistenza effettiva Numero	Consistenza catastale Numero
5	5704
3	1.00
3	075
a) Vani utili (4) b) Accessori diretti loggia, balconi, e loggia su scala c) Accessori complementari: loggia, loggia, varco d) Raggiungimento delle eccedenze di superficie e) Da aggiungere per dipendenze: Completivamente 0.75 Costi comuni 5% di 0.33 Consistenza totale catastale 4.08 Consistenza arrotondata al mezzo vano 4.00	
f) Superficie complessiva * mq. g) Cubatura complessiva * mc. h) Da aggiungere per dipendenze: Consistenza totale catastale Consistenza arrotondata al mq. o al mc.	

ELEMENTI DEL CLASSAMENTO	
Categoria A/3	proposta
Classe 1	definitiva
Consistenza catastale	vani utili 4.00
	metri quadrati 4.00
	metri cubi

OSSERVAZIONI ED APPUNTI DEL TECNICO A SEGUITO DEL SOPRALUOGO

L'unità immobiliare è tenuta in uso dal

Affitto dichiarato reale L.

Affitto presunto di merito L.

EVENTUALI VARIAZIONI NELLA DITTA DICHIARATA, RISCOTRATE NEL SOPRALUOGO, MA NON PROVADE DA DOCUMENTI: (1)

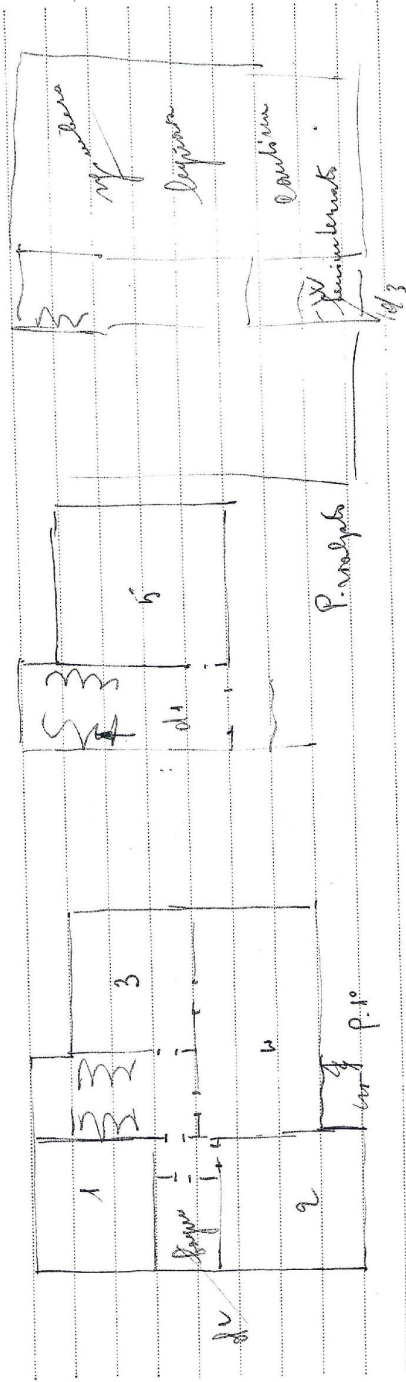

IL TECNICO CLASSATORE

[Handwritten signature]

(1) Le variazioni relative a: rione, via, numero civico, piano, interno, verranno fatte con corezioni, direttamente nello specchio della DITTA DICHIARATA sulla prima facciata del presente modello.

OSSERVAZIONI ED APPUNTI DEL TECNICO A SEGUITO DEL SOPRALUOGO

L'unità immobiliare è tenuta in uso dal

Affitto dichiarato reale L.

Affitto presunto di merito L.

EVENTUALI VARIAZIONI NELLA DITTA DICHIARATA, RISCOVRETE NEL SOPRALUOGO, MA NON PROVATE DA DOCUMENTI: (1)

garanzia
4,50 x 1,0
V
4,50
P

IL TECNICO CLASSATORE

(1) Le variazioni relative a: zona, via, numero civico, piano, interno, verranno fatte con correzioni, direttamente nello specchio della DITTA DICHIARATA sulla prima fasciata del presente modello.

UBICAZIONE – DESTINAZIONE URBANISTICA

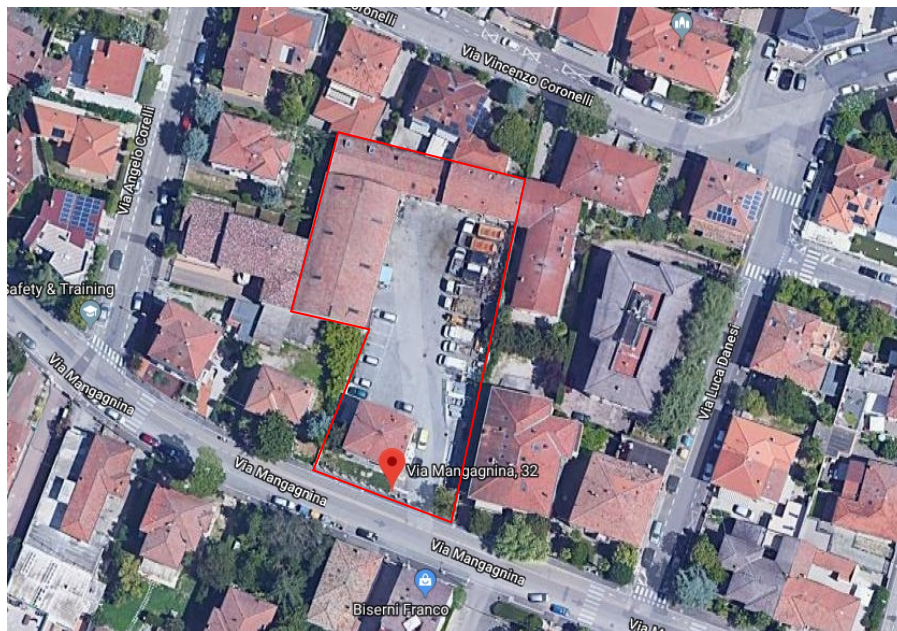

Vista aerea



Vista su via di Mangagnina

PREVISIONI REGOLAMENTO URBANISTICO EDILIZIO (RUE)

STER: 2.263 mq		SC:
RUE:	Città consolidata o in via di consolidamento. SU1 - Tessuto edilizio caratterizzato da edifici mono-bifamiliari, a schiera, a 1-2 piani fuori terra. art.VIII.6.4 c1 delle norme tecniche di attuazione.	Destinazioni d'uso ammesse con l' applicazione dell' Uf medio di isolato 0.80 mq/mq: Residenziale, autorimesse, esercizi di vicinato, centri commerciali di vicinato, strutture ricettive alberghiere, strutture ricettive extra alberghiere limitatamente agli ostelli, servizi pubblici o ad uso pubblico, servizi privati.
Vincoli:		Con nota PG 8446 del 27 giugno 2004 la Soprintendenza per i Beni Architettonici e per il Paesaggio (Direzione Regionale) ha dichiarato l'immobile privo dei requisiti di interesse storico-artistico.

DESCRIZIONE DELL'IMMOBILE

L'immobile è costituito da un lotto di area 2.263 mq sul quale sorge una palazzina di tipologia residenziale a due piani fuori terra più seminterrato (leggermente arretrata rispetto a via Manganina) e, all'interno dell'area, un corpo di fabbrica ad L formato da capannoni ad un piano con coperto a volta e da un fabbricato a due piani di tipo residenziale.

Gli edifici hanno struttura mista (in muratura e conglomerato, solai di piano e copertura in latero-cemento e manti di copertura in tegole. Le caratteristiche complessive sono di tipo medio basso, lo stato di conservazione e funzionalità (soprattutto per quanto riguarda gli impianti tecnologici) assai carenti.

La superficie complessiva degli immobili sopradescritti è di 1004 mq ed il valore dell'immobile è quasi esclusivamente connesso alle potenzialità edificatorie dell'area.

Si calcola una superficie lorda residenziale di 344,08 mq, una superficie lorda autorimesse di mq. 659,92.

STIMA DEL VALORE DELL'IMMOBILE

Disponendo così di necessari riferimenti qualitativi e dimensionali è ora possibile passare alla stima del valore dell'immobile, alla quale, tuttavia, risulta opportuno premettere ancora una essenziale considerazione di metodo nonché alcune avvertenze di carattere più propriamente operativo attraverso le quali si espliciteranno considerazioni in precedenza esposte od accennate.

Nella teoria estimativa è ampiamente acquisito – e nella corrente prassi comunemente adottato – il principio che il valore di un bene è un dato in una certa misura relativo, dipendendo esso dallo scopo della stima stessa e da un insieme di circostanze quali le sue ammissibili destinazioni, la eventuale pluralità degli acquirenti, la disponibilità sul mercato di beni equivalenti, le limitazioni d'uso poste da vincoli urbanistici od edilizi, le condizioni generali del mercato ecc.

In pratica ciò significa che – per condurre una stima corretta – occorrerà tenere esattamente conto delle su accennate circostanze e soprattutto condurre il procedimento estimativo secondo un metodo coerente sia alle condizioni specifiche che agli scopi che si prefigge la operazione di alienazione.

L'orizzonte estimativo è in questo caso definito dalla potenzialità edificatoria del lotto su cui insistono i fabbricati esistenti. Infatti come sopra indicato il lotto ha capacità edificatorie residenziali ed anche di servizio di vicinato di notevole entità (UF = 0.80 mq/mq) tali da considerare una potenzialità edificatoria di 1.810,40 mq. superiori rispetto a quelli esistenti che sono valutati in 1.004 mq.

Considerando che l'immobile è inserito nel contesto urbano della città di Ravenna, in zona con caratteristiche prettamente residenziali, è collocabile nella fascia medio-alta dei valori immobiliari stabiliti con una indagine di mercato per gli immobili della stessa zona. In considerazione inoltre che l'importo determinato dalla presente stima sarà comunque la base di un'asta pubblica e che l'immobile presenta la necessità di interventi di recupero e ristrutturazione importanti, il valore del bene viene determinato, in via prudenziale, in €/m² 1.150 per la parte residenziale ed €/m² 600 per la parte adibita ad autorimesse coperte. Occorre inoltre valutare la capacità edificatoria del lotto in termini di quantità di area edificabile disponibile rispetto al costruito. Tale quota si determina considerando la differenza fra la superficie del lotto (2.263 mq) e la ipotetica superficie del lotto per la superficie costruita (mq costruito 1.004 /0.8 =1.255 mq) che ammonterebbe a 1.013 mq di area edificabile. Occorre fare riferimento al valore di mercato della tipologia edilizia residenziale nella zona. Il valore minimo del costruito è di €/mq 1.300 ed il valore max è di €/mq 1.600 avendo così un valore medio di €/mq 1.450. E' stato presa in considerazione l'incidenza dell'area edificabile sul costruito che può variare da un 25% ad un 15% per cui il valore medio risulta essere di €/mq 290. A tale valore medio occorre detrarre 1/3 a copertura degli oneri di urbanizzazione, delle spese del progetto urbanistico ed architettonico, della quota di oneri finanziari, spese generali ecc. andando così ad ottenere un valore dell'area edificabile di €/mq 200,00.

In considerazione dello stato di conservazione del costruito si sono detratti dai valori medi per il residenziale €/mq 150 e per le autorimesse €/mq 100.

CONCLUSIONI

Alla luce delle considerazioni e quantificazioni in precedenza esposte il valore complessivo del bene oggetto di stima viene così definito:

Costruito residenziale mq. 344,08 x €/mq 1.150,00 = € 395.692,00
Costruito autorimesse mq 659,92 x €/mq 600,00 = € 395.952,00
Area edificabile mq. 1.013 x €/mq 200,00 = € 202.600,00
sommano in totale con arr. €1.000.000,00

IL DIRIGENTE DEL SETTORE LL. PP.
(Dott. Ing. Paolo Nobile)

PROGRAMMA BIENNALE DEGLI ACQUISTI DI FORNITURE E SERVIZI 2021/2022 DELL'AMMINISTRAZIONE PROVINCIA DI RAVENNA

SCHEMA A: QUADRO DELLE RISORSE NECESSARIE ALLA REALIZZAZIONE DEL PROGRAMMA

TIPOLOGIA RISORSE	ARCO TEMPORALE DI VALIDITÀ DEL PROGRAMMA		
	Disponibilità finanziaria (1)		Importo Totale (2)
	Primo anno	Secondo anno	
risorse derivate da entrate aventi destinazione vincolata per legge	170.405,40	0,00	170.405,40
risorse derivate da entrate acquisite mediante contrazione di mutuo	0,00	0,00	0,00
risorse acquisite mediante apporti di capitali privati	0,00	0,00	0,00
stanziamenti di bilancio	1.840.704,60	3.217.690,00	5.058.394,60
finanziamenti acquisibili ai sensi dell'articolo 3 del decreto-legge 31 ottobre 1990, n. 310, convertito con modificazioni dalla legge 22 dicembre 1990, n. 403	209.000,00	68.200,00	277.200,00
risorse derivanti da trasferimento di immobili	0,00	0,00	0,00
altro	26.592,52	132.600,00	159.192,52
totale	2.246.702,52	3.418.490,00	5.665.192,52

Il referente del programma

BASSANI SILVA

Note:

(1) La disponibilità finanziaria di ciascuna annualità è calcolata come somma delle informazioni elementari relative ai costi annuali di ciascun acquisto intervento di cui alla scheda B.

(2) L'importo totale delle risorse necessarie alla realizzazione del programma biennale è calcolato come somma delle due annualità

PROGRAMMA BIENNALE DEGLI ACQUISTI DI FORNITURE E SERVIZI 2021/2022 DELL'AMMINISTRAZIONE PROVINCIA DI RAVENNA

SCHEMA B: ELENCO DEGLI ACQUISTI DEL PROGRAMMA

Codice Unico Intervento - CUI (1)	Annuale nella quale si prevede di dare avvio alla procedura di affidamento	Codice CUP (2)	Acquisto ricompreso nell'importo complessivo di un lavoro o di altra acquisizione presente in programmazione di lavori, forniture e servizi (Tabella B.2bis)	CUI lavoro o altra acquisizione nel cui importo complessivo l'acquisto è eventualmente ricompreso (3)	Lotto funzionale (4)	Ambito geografico di esecuzione dell'acquisto Codice NUTS	Settore	CPV (5)	Descrizione dell'acquisto	Livello di priorità (6) (Tabella B.1)	Responsabile del Procedimento (7)	Durata del contratto	L'acquisto è relativo a nuovo affidamento di contratto in essere (8)	STIMA DEI COSTI DELL'ACQUISTO						CENTRALE DI COMMITTEAZIONE O SOGGETTO AGGREGATORE AL QUALE SI FARA' RICORSO PER L'ESPLETAMENTO DELLA PROCEDURA DI AFFIDAMENTO (11)		Acquisto aggiunto o variato a seguito di modifica programma (12) (Tabella B.2)
														Primo anno	Secondo anno	Costi su annualità successiva	Totale (9)	Apporto di capitale privato		codice AUSA	denominazione	
																		Importo	Tipologia (Tabella B.1bis)			
F00356680397202000003	2021		1		No	ITH57	Forniture	65210000-8	FORNITURA GAS NATURALE PER LE SCUOLE E GLI UFFICI PROVINCIALI	2	RONDONI PAOLA	12	Si	35.000,00	32.000,00	0,00	67.000,00	0,00				
F00356680397202000004	2021		1		No	ITH57	Forniture	65310000-9	FORNITURA DI ENERGIA ELETTRICA PER LE SCUOLE E GLI UFFICI PROVINCIALI	2	RONDONI PAOLA	12	Si	0,00	1.080.000,00	0,00	1.080.000,00	0,00				
F00356680397202000005	2021		1		No	ITH57	Forniture	65210000-8	Fornitura di gas metano per le centrali termiche per gli edifici scolastici di competenza provinciale	1	Nobile Paolo	12	Si	915.000,00	0,00	0,00	915.000,00	0,00				
F00356680397202000006	2021		1		No	ITH57	Forniture	38340000-0	Acquisto di un autoveloce fisso da installare sulle SS.PP.	1	Mazzotti Lorenza	12	No	60.000,00	0,00	0,00	60.000,00	0,00				
S00356680397202000012	2021		1		No	ITH57	Servizi	66510000-8	Servizi assicurativi n. 5 lotti: RCT, RCA, ARD KASKO, Infortuni, RC Patrimoniale	2	RONDONI PAOLA	102	Si	6.000,00	246.000,00	1.845.000,00	2.097.000,00	0,00				4
S00356680397202000013	2021	J2411800090001	1		No	ITH57	Servizi	71300000-1	Progettazione esecutiva adeguamento sismico Istituto Buco Via Camangi Faenza	1	Nobile Paolo	12	No	89.000,00	0,00	0,00	89.000,00	0,00				
S00356680397202000014	2021		1		Si	ITH57	Servizi	50531100-7	Servizio triennale di conduzione e manutenzione delle centrali termiche	1	Nobile Paolo	60	No	42.700,00	106.750,00	384.300,00	533.750,00	0,00				
S00356680397202100001	2021	J25J18000160001	1		No	ITH57	Servizi	71300000-1	Progettazione esecutiva miglioramento sismico Liceo Torricelli - Ballardini, Via Pascoli, Faenza	1	Nobile Paolo	12	No	47.000,00	0,00	0,00	47.000,00	0,00				
S00356680397202100002	2021	J75J18000210004	1		No	ITH57	Servizi	71300000-1	Progettazione esecutiva miglioramento sismico Istituto Alberghiero Artusi, Via Oberdan, Rolo	1	Nobile Paolo	12	No	28.800,00	0,00	0,00	28.800,00	0,00				
S00356680397202100003	2021	J43H19000720004	1		No	ITH57	Servizi	71300000-1	Progettazione esecutiva miglioramento sismico Liceo Ricci Cultrastro, Viale degli Orsini, Lugo - 1° stralcio	1	Nobile Paolo	12	No	44.200,00	0,00	0,00	44.200,00	0,00				
S00356680397202100004	2021		1		Si	ITH57	Servizi	77313000-7	Servizi di manutenzione aree verdi (in due lotti)	1	Nobile Paolo	60	No	130.000,00	130.000,00	390.000,00	650.000,00	0,00				
S00356680397202100005	2021		1		No	ITH57	Servizi	71300000-1	Progettazione esecutiva adeguamento sismico dell'Istituto Tecnico e per Geometri "A. Oriani" di Via A. Manzoni 6, Faenza - 1° stralcio	1	Nobile Paolo	12	No	0,00	68.200,00	0,00	68.200,00	0,00				
S00356680397202100007	2021		1		Si	ITH57	Servizi	50111000-6	servizi per riparazione e manutenzione parco macchine ed attrezzature meccaniche del settore LL.PP.	1	Nobile Paolo	12	Si	100.000,00	0,00	0,00	100.000,00	0,00				

Codice Unico Intervento - CUI (1)	Annullità nella quale si prevede di dare avvio alla procedura di affidamento	Codice CUP (2)	Acquisto ricompreso nell'importo complessivo di un lavoro o di altra acquisizione presente in programmazione di lavori, forniture e servizi (Tabella B.2bis)	CUI lavoro o altra acquisizione nel cui importo complessivo l'acquisto è eventualmente ricompreso (3)	Lotto funzionale (4)	Ambito geografico di esecuzione dell'acquisto Codice NUTS	Settore	CPV (5)	Descrizione dell'acquisto	Livello di priorità (6) (Tabella B.1)	Responsabile del Procedimento (7)	Durata del contratto	L'acquisto è relativo a nuovo affidamento di contratto in essere (8)	STIMA DEI COSTI DELL'ACQUISTO					CENTRALE DI COMMITTEENZA O SOGGETTO AGGREGATORE AL QUALE SI FARA' RICORSO PER L'ESPLETAMENTO DELLA PROCEDURA DI AFFIDAMENTO (11)		Acquisto aggiunto o variato a seguito di modifica programma (12) (Tabella B.2)		
														Primo anno	Secondo anno	Costi su annualità successiva	Totale (9)	Apporto di capitale privato		codice AUSA		denominazione	
																		Importo	Tipologia (Tabella B.1bis)				
F00356680397202100001	2021		1		No	ITH57	Forniture	14410000-8	fornitura di cloruro di sodio granulato additivato alla rinfusa per diluizione stradale dei piani viabili delle strade provinciali	1	Nobile Paolo	15	No	49.410,00	96.990,00	0,00	146.400,00	0,00					
S00356680397202100008	2021		1		No	ITH57	Servizi	42933000-5	Concessione del servizio di somministrazione di bevande e alimenti mediante distributori automatici presso le sedi della Provincia di Ravenna e del Liceo Classico "Dante Alighieri" di Ravenna per la durata di 5 anni	2	RONDONI PAOLA	60	Si	26.592,52	72.600,00	263.807,48	363.000,00	0,00					4
F00356680397202100003	2021		1		No	ITH57	Forniture	30163100-0	Fornitura di carburante mediante fuel card periodo 01/02/2022-31/01/2025	2	RONDONI PAOLA	36	Si	0,00	173.250,00	393.750,00	567.000,00	0,00					
F00356680397202100006	2021		1		No	ITH57	Forniture	39160000-1	Fornitura di ARREDI SCOLASTICI - Anno 2021	2	RONDONI PAOLA	12	No	80.000,00	0,00	0,00	80.000,00	0,00					
S00356680397202100009	2021		1		No	ITH57	Servizi	90919200-4	Servizio di PULIZIA degli uffici provinciale - Periodo Lug 2021 - Giu 2024	2	RONDONI PAOLA	36	Si	105.000,00	210.000,00	315.000,00	630.000,00	0,00					
S00356680397202100010	2021	J72C08000120004	1		No	ITH57	Servizi	71300000-1	PROGETTAZION E DEFINITIVA - ESECUTIVA DELL'INTERVEN TO DI ADEGUAMENTO DELLA PIATTAFORMA STRADALE ALLO STANDARD C1 DELL'EX SS 306 TRATTO RIOLO TERME - CASOLA VALSENO	2	Nobile Paolo	12	No	168.000,00	0,00	0,00	168.000,00	0,00					
S00356680397202100011	2021		1		No	ITH57	Servizi	71300000-1	PROGETTAZION E DI FATTIBILIT TECNICO ECONOMICA DELL'ADEGUAM ENTO DELLA SS.16 ADRIATICA TANGENZIALE DI RAVENNA FRA L'INTERSEZIONE CON LA SS3 BIS TIBERINA E L'INTERSEZIONE CON LA SS67 CLASSICANA DI COLLEGAMENT O AL PORTO IN COMUNE DI	2	Nobile Paolo	12	No	55.000,00	0,00	0,00	55.000,00	0,00					
F00356680397202100010	2021		1		No	ITH57	Forniture	38340000-0	Acquisto di n. 2 autoveicoli fissi da installare sulle SS.PP.	1	Mazzotti Lorenza	12	No	140.000,00	0,00	0,00	140.000,00	0,00					2
F00356680397202100011	2021		1		Si	ITH57	Forniture	48317000-3	Licenze Office 365	1	FAGIOLI ROBERTA	12	Si	65.000,00	0,00	0,00	65.000,00	0,00					2
S00356680397202100012	2021		1		Si	ITH57	Servizi	72267000-4	Manutenzione software Sfera per il biennio	1	FAGIOLI ROBERTA	24	Si	35.000,00	30.000,00	0,00	65.000,00	0,00					2
S00356680397202100013	2021		1		No	ITH57	Servizi	30199770-8	Servizio sostitutivo di mensa mediante buoni pasto elettronici	1	ROSSINI LUIGI	24	Si	25.000,00	82.700,00	48.200,00	155.900,00	0,00					
S00356680397202100006	2022		1		No	ITH57	Servizi	65210000-8	Fornitura di gas metano per le Centrali Termiche per gli edifici scolastici di competenza provinciale	1	Nobile Paolo	12	Si	0,00	915.000,00	0,00	915.000,00	0,00					
F00356680397202100002	2022		1		No	ITH57	Forniture	34971000-4	Acquisto di un autoveicolo fisso da installare sulla SS.PP.	1	Mazzotti Lorenza	12	No	0,00	60.000,00	0,00	60.000,00	0,00					

Codice Unico intervento - CUI (1)	Annualità nella quale si prevede di dare avvio alla procedura di affidamento	Codice CUP (2)	Acquisto ricompreso nell'importo complessivo di un lavoro o di altra acquisizione presente in programmazione di lavori, forniture e servizi (Tabella B.2bis)	CUI lavoro o altra acquisizione nel cui importo complessivo l'acquisto è eventualmente ricompreso (3)	Lotto funzionale (4)	Ambito geografico di esecuzione dell'acquisto Codice NUTS	Settore	CPV (5)	Descrizione dell'acquisto	Livello di priorità (6) (Tabella B.1)	Responsabile del Procedimento (7)	Durata del contratto	L'acquisto è relativo a nuovo affidamento di contratto in essere (8)	STIMA DEI COSTI DELL'ACQUISTO						CENTRALE DI COMMITTEZZA O SOGGETTO AGGREGATORE AL QUALE SI FARA' RICORSO PER L'ESPLETAMENTO DELLA PROCEDURA DI AFFIDAMENTO (11)		Acquisto aggiunto o variato a seguito di modifica programma (12) (Tabella B.2)
														Primo anno	Secondo anno	Costi su annualità successiva	Totale (9)	Apporto di capitale privato		codice AUSA	denominazione	
																		Importo	Tipologia (Tabella B.1bis)			
F00356680397202100007	2022		1		No	ITH57	Forniture	65210000-8	Fornitura di GAS NATURALE per istituti scolastici e uffici provinciali - Stagione 2022-2023	2	RONDONI PAOLA	12	Si	0,00	35.000,00	32.000,00	67.000,00	0,00				
F00356680397202100008	2022		1		No	ITH57	Forniture	65310000-9	Fornitura di ENERGIA ELETTRICA per istituti scolastici, uffici e illuminazione pubblica - Anno 2023	2	RONDONI PAOLA	12	Si	0,00	0,00	1.080.000,00	1.080.000,00	0,00				
F00356680397202100009	2022		1		No	ITH57	Forniture	39160000-1	Fornitura di ARREDI SCOLASTICI - Anno 2022	2	RONDONI PAOLA	12	No	0,00	80.000,00	0,00	80.000,00	0,00				
														2.246.702,52 (13)	3.418.490,00 (13)	4.752.057,48 (13)	10.417.250,00 (13)	0,00 (13)				

Note:

- (1) Codice CUI = sigla settore (F=forniture, S=servizi) + cf amministrazione + prima annualità del primo programma nel quale l'intervento è stato inserito + progressivo di 5 cifre della prima annualità del primo programma
- (2) Indica il CUP (cfr. articolo 6 comma 4)
- (3) Compilare se nella colonna "Acquisto ricompreso nell'importo complessivo di un lavoro o di altra acquisizione presente in programmazione di lavori, forniture e servizi" si è risposto "SI" e se nella colonna "Codice CUP" non è stato riportato il CUP in quanto non presente.
- (4) Indica se lotto funzionale secondo la definizione di cui all'art.3 comma 1 lettera qq) del D.Lgs.50/2016
- (5) Relativa a CPV principale. Deve essere rispettata la coerenza, per le prime due cifre, con il settore: F= CPV<45 o 48; S= CPV>48
- (6) Indica il livello di priorità di cui all'articolo 6 commi 10 e 11
- (7) Riportare nome e cognome del responsabile del procedimento
- (8) Servizi o forniture che presentano caratteri di regolarità o sono destinati ad essere rinnovati entro un determinato periodo.
- (9) Importo complessivo ai sensi dell'articolo 3, comma 6, ivi incluse le spese eventualmente già sostenute e con competenza di bilancio antecedente alla prima annualità
- (10) Riportare l'importo del capitale privato come quota parte dell'importo complessivo
- (11) Dati obbligatori per i soli acquisti ricompresi nella prima annualità (Cfr. articolo 8)
- (12) Indicare se l'acquisto è stato aggiunto o è stato modificato a seguito di modifica in corso d'anno ai sensi dell'art.7 commi 8 e 9. Tale campo, come la relativa nota e tabella, compaiono solo in caso di modifica del programma
- (13) La somma è calcolata al netto dell'importo degli acquisti ricompresi nell'importo complessivo di un lavoro o di altra acquisizione presente in programmazione di lavori, forniture e servizi

Il referente del programma

BASSANI SILVA

Tabella B.1

- 1. priorità massima
- 2. priorità media
- 3. priorità minima

Tabella B.1bis

- 1. finanza di progetto
- 2. concessione di forniture e servizi
- 3. sponsorizzazione
- 4. società partecipate o di scopo
- 5. locazione finanziaria
- 6. contratto di disponibilità
- 9. altro

Tabella B.2

- 1. modifica ex art.7 comma 8 lettera b)
- 2. modifica ex art.7 comma 8 lettera c)
- 3. modifica ex art.7 comma 8 lettera d)
- 4. modifica ex art.7 comma 8 lettera e)
- 5. modifica ex art.7 comma 9

Tabella B.2bis

- 1. no
- 2. si
- 3. si, CUI non ancora attribuito
- 4. si, interventi o acquisti diversi

PROGRAMMA BIENNALE DEGLI ACQUISTI DI FORNITURE E SERVIZI 2021/2022 DELL'AMMINISTRAZIONE PROVINCIA DI RAVENNA

SCHEDA C: ELENCO DEGLI ACQUISTI PRESENTI NELLA PRIMA ANNUALITA' DEL PRECEDENTE PROGRAMMA BIENNALE E NON RIPROPOSTI E NON AVVIATI

Codice Unico Intervento - CUI	CUP	Descrizione dell'acquisto	Importo acquisto	Livello di priorità	Motivo per il quale l'intervento non è riproposto (1)

Il referente del programma

BASSANI SILVA

Note

(1) breve descrizione dei motivi

PROGRAMMA TRIENNALE DEI LAVORI PUBBLICI 2021/2023 DELL'AMMINISTRAZIONE PROVINCIA DI RAVENNA

SCHEDA A: QUADRO DELLE RISORSE NECESSARIE ALLA REALIZZAZIONE DEL PROGRAMMA

TIPOLOGIE RISORSE	Arco temporale di validità del programma			
	Disponibilità finanziaria (1)			Importo Totale (2)
	Primo anno	Secondo anno	Terzo anno	
risorse derivate da entrate aventi destinazione vincolata per legge	19.927.179,16	16.718.736,78	9.210.134,01	45.856.049,95
risorse derivate da entrate acquisite mediante contrazione di mutuo	2.130.000,00	0,00	0,00	2.130.000,00
risorse acquisite mediante apporti di capitali privati	0,00	0,00	0,00	0,00
stanziamenti di bilancio	2.700.000,00	0,00	0,00	2.700.000,00
finanziamenti acquisibili ai sensi dell'articolo 3 del decreto-legge 31 ottobre 1990, n. 310, convertito con modificazioni dalla legge 22 dicembre 1990, n. 403	810.000,00	2.230.000,00	2.043.283,95	5.083.283,95
risorse derivanti da trasferimento di immobili	0,00	0,00	0,00	0,00
altra tipologia	910.000,00	0,00	0,00	910.000,00
totale	26.477.179,16	18.948.736,78	11.253.417,96	56.679.333,90

Il referente del programma

Nobile Paolo

Note:

(1) La disponibilità finanziaria di ciascuna annualità è calcolata come somma delle informazioni elementari relative ai costi annuali di ciascun intervento di cui alla scheda D

(2) L'importo totale delle risorse necessarie alla realizzazione del programma triennale è calcolato come somma delle tre annualità

PROGRAMMA TRIENNALE DEI LAVORI PUBBLICI 2021/2023 DELL'AMMINISTRAZIONE PROVINCIA DI RAVENNA

SCHEDA B: ELENCO DELLE OPERE INCOMPIUTE

CUP (1)	Descrizione dell'opera	Determinazioni dell'amministrazione (Tabella B.1)	Ambito di interesse dell'opera (Tabella B.2)	Anno ultimo quadro economico approvato	Importo complessivo dell'intervento (2)	Importo complessivo lavori (2)	Oneri necessari per l'ultimazione dei lavori	Importo ultimo SAL	Percentuale avanzamento lavori (3)	Causa per la quale l'opera è incompiuta (Tabella B.3)	L'opera è attualmente fruibile parzialmente dalla collettività?	Stato di realizzazione ex comma 2 art.1 DM 42/2013 (Tabella B.4)	Possibile utilizzo ridimensionato dell'Opera	Destinazione d'uso (Tabella B.5)	Cessione a titolo di corrispettivo per la realizzazione di altra opera pubblica ai sensi dell'articolo 191 del Codice (4)	Vendita ovvero demolizione (4)	Oneri per la rinaturalizzazione, riqualificazione ed eventuale bonifica del sito in caso di demolizione	Parte di infrastruttura di rete
					0,00	0,00	0,00	0,00										

Il referente del programma
Nobile Paolo

Note:

- (1) Indica il CUP del progetto di investimento nel quale l'opera incompiuta rientra; è obbligatorio per tutti i progetti avviati dal 1 gennaio 2003.
- (2) Importo riferito all'ultimo quadro economico approvato.
- (3) Percentuale di avanzamento dei lavori rispetto all'ultimo progetto approvato.
- (4) In caso di cessione a titolo di corrispettivo o di vendita l'immobile deve essere riportato nell'elenco di cui alla scheda C ; in caso di demolizione l'intervento deve essere riportato fra gli interventi del programma di cui alla scheda D.

Tabella B.1

- a) è stata dichiarata l'insussistenza dell'interesse pubblico al completamento ed alla fruibilità dell'opera
- b) si intende riprendere l'esecuzione dell'opera per il cui completamento non sono necessari finanziamenti aggiuntivi
- c) si intende riprendere l'esecuzione dell'opera avendo già reperito i necessari finanziamenti aggiuntivi
- d) si intende riprendere l'esecuzione dell'opera una volta reperiti i necessari finanziamenti aggiuntivi

Tabella B.2

- a) nazionale
- b) regionale

Tabella B.3

- a) mancanza di fondi
- b1) cause tecniche: protrarsi di circostanze speciali che hanno determinato la sospensione dei lavori e/o l'esigenza di una variante progettuale
- b2) cause tecniche: presenza di contenzioso
- c) sopravvenute nuove norme tecniche o disposizioni di legge
- d) fallimento, liquidazione coatta e concordato preventivo dell'impresa appaltatrice, risoluzione del contratto, o recesso dal contratto ai sensi delle vigenti disposizioni in materia di antimafia
- e) mancato interesse al completamento da parte della stazione appaltante, dell'ente aggiudicatore o di altro soggetto aggiudicatore

Tabella B.4

- a) i lavori di realizzazione, avviati, risultano interrotti oltre il termine contrattualmente previsto per l'ultimazione (Art. 1 c2, lettera a), DM 42/2013)
- b) i lavori di realizzazione, avviati, risultano interrotti oltre il termine contrattualmente previsto per l'ultimazione non sussistendo allo stato, le condizioni di riavvio degli stessi. (Art. 1 c2, lettera b), DM 42/2013)
- c) i lavori di realizzazione, ultimati, non sono stati collaudati nel termine previsto in quanto l'opera non risulta rispondente a tutti i requisiti previsti dal capitolato e dal relativo progetto esecutivo come accertato nel corso delle operazioni di collaudo. (Art. 1 c2, lettera c), DM 42/2013)

Tabella B.5

- a) prevista in progetto
- b) diversa da quella prevista in progetto

PROGRAMMA TRIENNALE DEI LAVORI PUBBLICI 2021/2023 DELL'AMMINISTRAZIONE PROVINCIA DI RAVENNA

SCHEDA C: ELENCO DEGLI IMMOBILI DISPONIBILI

Codice univoco immobile (1)	Riferimento CUI intervento (2)	Riferimento CUP Opera Incompiuta (3)	Descrizione immobile	Codice Istat			Localizzazione - CODICE NUTS	Cessione o trasferimento immobile a titolo corrispettivo ex art.21 comma 5 e art.191 comma 1 (Tabella C.1)	Concessi in diritto di godimento, a titolo di contributo ex articolo 21 comma 5 (Tabella C.2)	Già incluso in programma di dismissione di cui art.27 DL 201/2011, convertito dalla L. 214/2011 (Tabella C.3)	Tipo disponibilità se immobile derivante da Opera Incompiuta di cui si è dichiarata l'insussistenza dell'interesse (Tabella C.4)	Valore Stimato (4)													
				Reg	Prov	Com						Primo anno	Secondo anno	Terzo anno	Annualità successive	Totale									
																					0,00	0,00	0,00	0,00	0,00

Note:

- (1) Codice obbligatorio: "I" + numero immobile = cf amministrazione + prima annualità del primo programma nel quale l'immobile è stato inserito + progressivo di 5 cifre
- (2) Riportare il codice CUI dell'intervento (nel caso in cui il CUP non sia previsto obbligatoriamente) al quale la cessione dell'immobile è associata; non indicare alcun codice nel caso in cui si proponga la semplice alienazione o cessione di opera incompiuta non connessa alla realizzazione di un intervento
- (3) Se derivante da opera incompiuta riportare il relativo codice CUP
- (4) Riportare l'ammontare con il quale l'immobile contribuirà a finanziare l'intervento, ovvero il valore dell'immobile da trasferire (qualora parziale, quello relativo alla quota parte oggetto di cessione o trasferimento) o il valore del titolo di godimento oggetto di cessione.

Il referente del programma

Nobile Paolo

Tabella C.1

1. no
2. parziale
3. totale

Tabella C.2

1. no
2. sì, cessione
3. sì, in diritto di godimento, a titolo di contributo, la cui utilizzazione sia strumentale e tecnicamente connessa all'opera da affidare in concessione

Tabella C.3

1. no
2. sì, come valorizzazione
3. sì, come alienazione

Tabella C.4

1. cessione della titolarità dell'opera ad altro ente pubblico
2. cessione della titolarità dell'opera a soggetto esercente una funzione pubblica
3. vendita al mercato privato
4. disponibilità come fonte di finanziamento per la realizzazione di un intervento ai sensi del

PROGRAMMA TRIENNALE DEI LAVORI PUBBLICI 2021/2023 DELL'AMMINISTRAZIONE PROVINCIA DI RAVENNA

SCHEDA D: ELENCO DEGLI INTERVENTI DEL PROGRAMMA

Codice Unico Intervento - CUI (1)	Cod. Int. Annuale (2)	Codice CUP (3)	Annuale nella quale si prevede di dare avvio alla procedura di affidamento	Responsabile del procedimento (4)	Lotto funzionale (5)	Lavoro complesso (6)	Codice Istat			Localizzazione - codice NUTS	Tipologia	Settore e sottosectore intervento	Descrizione dell'intervento	Livello di priorità (7) (Tabella D.3)	STIMA DEI COSTI DELL'INTERVENTO (8)										Intervento aggiunto o variato a seguito di modifica programma (12) (Tabella D.5)
							Reg	Prov	Com						Primo anno	Secondo anno	Terzo anno	Costi su annualità successiva	Importo complessivo (9)	Valore degli eventuali immobili di cui alla scheda C collegati all'intervento (10)	Scadenza temporale ultima per l'utilizzo dell'eventuale finanziamento derivante da contrazione di mutuo	Apporto di capitale privato (11)			
																						Importo	Tipologia (Tabella D.4)		
L00356680397201900002	001-1801	J73D1800090001	2021	Nobile Paolo	No	No	008	039	015		03 - Recupero	01.01 - Stradali	D.M. 49/2018 INTERVENTO DI ADEGUAMENTO STATICO E SISMICO DEL PONTE DELLA CHLISA SUL FIUME SENIO POSTO AL KM 10+131 DELLA S.P. 306R CASLANA PILOSE	1	150.000,00	0,00	0,00	0,00	1.977.000,00	0,00		0,00			
L00356680397201900005	002-1801	J63D18000180001	2021	Bentini Chiara	No	No	008	039	014		03 - Recupero	01.01 - Stradali	D.M. 49/2018 INTERVENTO DI ADEGUAMENTO STATICO E SISMICO DEL PONTE SUL FIUME MONTONE POSTO AL KM 4+693 DELLA S.P. 5 RONCALCECI	1	200.000,00	0,00	0,00	0,00	1.100.000,00	0,00		0,00			
L00356680397201900009	003-1801	J63D18000190001	2021	Bentini Chiara	No	No	008	039	014		03 - Recupero	01.01 - Stradali	D.M. 49/2018 INTERVENTO DI ADEGUAMENTO STATICO E SISMICO DEL MONTONE POSTO AL KM 1+913 DELLA S.P. 45 GODDO SAN MARCO	1	650.000,00	350.000,00	0,00	0,00	1.045.000,00	0,00		0,00			
00356680397201800009	004-1801	J31B16000320009	2021	Bentini Chiara	No	No	008	039	002		01 - Nuova realizzazione	01.01 - Stradali	INTERCONNESSIONE ADRR E SP 253R SAN VITALE IN LOCALITA' BORGO STECCHI IN COMUNE DI BAGNACAVALLO	1	5.800.000,00	0,00	0,00	0,00	5.800.000,00	0,00		0,00			
L00356680397201800029	005-1801	J11B16000120004	2021	Nobile Paolo	No	No	008	039	009		01 - Nuova realizzazione	01.01 - Stradali	REALIZZAZIONE DI NUOVA ROTATORIA IN CORRISPONDENZA DELLA INTERSEZIONE FR SP 7 S. SILVESTRO FELSIO E LA SP 31 MACONIA DI	1	250.000,00	0,00	0,00	0,00	250.000,00	0,00		0,00			
L00356680397201900025	006-1801	J61B19000320004	2021	Bentini Chiara	No	No	008	039	014		01 - Nuova realizzazione	01.01 - Stradali	REALIZZAZIONE DI PERCORSO CICLOPEDONALE PROTETTO RONCALCECI-GHIBULLO LUNGO LA SP 5 RONCALCECI	1	560.000,00	0,00	0,00	0,00	560.000,00	0,00		0,00			
L0035668039720200001	007-1801	J67H18002550002	2021	Nobile Paolo	No	No	008	039	014		07 - Manutenzione straordinaria	01.01 - Stradali	INTERVENTO DI MANUTENZIONE STRAORDINARIA DEL PONTE SUL FIUME SAVO POSTO AL KM 16+070 DELLA SP 254R DI CERVIA	1	20.000,00	160.000,00	0,00	0,00	180.000,00	0,00		0,00			
L00356680397201900015	008-1801	J37H20002470002	2021	Nobile Paolo	No	No	008	039	014		07 - Manutenzione straordinaria	01.01 - Stradali	INTERVENTI DI MANUTENZIONE STRAORDINARIA DELLA RETE STRADALE PROVINCIALE FINALIZZATI ALLA TUTELA DELLA SICUREZZA DELLA CIRCOLAZIONE - ANNO 2021	1	826.332,00	0,00	0,00	0,00	826.332,00	0,00		0,00			
L00356680397201900008	009-1801	J27H18001370001	2021	Nobile Paolo	No	No	008	039	001		07 - Manutenzione straordinaria	01.01 - Stradali	D.M. 49/2018 MANUTENZIONE STRAORDINARIA DELLE PAVIMENTAZIONI DELLA RETE STRADALE DELLA PROVINCIA DI RAVENNA ANNUALITA' 2021	1	1.250.000,00	0,00	0,00	0,00	1.250.000,00	0,00		0,00			
L00356680397201900011	010-1801	J77H18001120001	2021	Nobile Paolo	No	No	008	039	004		07 - Manutenzione straordinaria	01.01 - Stradali	D.M. 49/2018 INTERVENTO DI ADEGUAMENTO FUNZIONALE E PRESTAZIONALE DELLE BARRIERE DI SICUREZZA STRADALI POSTE AL SERVIZIO DELLA RETE STRADALE DELLA PROVINCIA DI RAVENNA ANNUALITA' 2021	1	197.479,49	0,00	0,00	0,00	197.479,49	0,00		0,00			
L00356680397201900010	011-1801	J33D18000100001	2021	Nobile Paolo	No	No	008	039	011		03 - Recupero	01.01 - Stradali	D.M. 49/2018 INTERVENTO DI MANUTENZIONE STRAORDINARIA DEL PONTE MASIERA SUL FIUME SENIO AL KM 5+274 DELLA S.P. 8 MASIERA	1	600.000,00	0,00	0,00	0,00	600.000,00	0,00		0,00			
L00356680397201900014	012-1801	J53D18000130001	2021	Nobile Paolo	No	No	008	039	014		03 - Recupero	01.01 - Stradali	D.M. 49/2018 INTERVENTO DI ADEGUAMENTO STATICO E SISMICO DEL PONTE SUL FIUME LAMONE POSTO AL KM 0+70 DELLA S.P. 36 CANALLETTA E DI SARNIA	1	50.000,00	950.000,00	350.000,00	0,00	1.350.000,00	0,00		0,00			
L00356680397202100001	013-1801	J87H20003850001	2021	Nobile Paolo	No	No	008	039	014		07 - Manutenzione straordinaria	01.01 - Stradali	DM 123/2020 PROGRAMMI STRAORDINARI DI MANUTENZIONE RETE VIARIA DI PROVINCE E CITA' METROPOLITANE - INTERVENTO DI MANUTENZIONE STRAORDINARIA DI NOVE PONTI	1	500.000,00	0,00	0,00	0,00	500.000,00	0,00		0,00			
L00356680397202100002	014-1801	J47H20001740001	2021	Nobile Paolo	No	No	008	039	014		07 - Manutenzione straordinaria	01.01 - Stradali	DM 123/2020 PROGRAMMI STRAORDINARI DI MANUTENZIONE RETE VIARIA DI PROVINCE E CITA' METROPOLITANE - INTERVENTI DI MIGLIORAMENTO DELLE CONDIZIONI DI SICUREZZA DELLE INFRASTRUTTURE VARIE DELLA PROVINCIA DI RAVENNA ANNO 2021	1	648.661,58	0,00	0,00	0,00	648.661,58	0,00		0,00			
L00356680397202100003	015-1801	J47H20001720001	2021	Nobile Paolo	No	No	008	039	014		07 - Manutenzione straordinaria	01.01 - Stradali	DM 224/2020 PROGRAMMI STRAORDINARI DI MANUTENZIONE RETE VIARIA DI PROVINCE E	1	396.810,37	0,00	0,00	0,00	396.810,37	0,00		0,00			

Codice Unico Intervento - CUI (1)	Cod. Int. Amm.ne (2)	Codice CUP (3)	Annullità nella quale si prevede di dare avvio alla procedura di affidamento	Responsabile del procedimento (4)	Lotto funzionale (5)	Lavoro complesso (6)	Codice Istat			Localizzazione - codice NUTS	Tipologia	Settore e sottosezione intervento	Descrizione dell'intervento	Livello di priorità (7) (Tabella D.3)	STIMA DEI COSTI DELL'INTERVENTO (8)							Intervento aggiunto o variato a seguito di modifica programma (13) (Tabella D.5)		
							Reg	Prov	Com						Primo anno	Secondo anno	Terzo anno	Costi su annualità successiva	Importo complessivo (9)	Valore degli eventuali immobili di cui alla scheda C collegati all'intervento (10)	Scadenza temporale ultima per l'utilizzo dell'eventuale finanziamento derivante da contrazione di mutuo		Apporto di capitale privato (11)	
																							Importo	Tipologia (Tabella D.4)
L00356680397202100004	016-1801	J74E09000030002	2021	Bersini Chiara	No	No	008	039	012		03 - Recupero	01.01 - Stradali	CITTA' METROPOLITANE - INTERVENTI DI MANUTENZIONE STRAORDINARIA DI CINQUE PONTI	1	318.318,78	0,00	0,00	0,00	318.318,78	0,00		0,00		
L00356680397201900021	001-2001	J98B20000220003	2021	Nobile Paolo	No	No	008	039	014		07 - Manutenzione straordinaria	05.08 - Sociali e scolastiche	LAVORI DI RIQUALIFICAZIONE EDILIZIA ED IMPIANTISTICA DI EDIFICI SCOLASTICI VARI - ANNO 2021	1	200.000,00	0,00	0,00	0,00	200.000,00	0,00		0,00		
L00356680397201800036	002-2001	J48E18000370001	2021	Nobile Paolo	No	No	008	039	012		01 - Nuova realizzazione	05.08 - Sociali e scolastiche	NUOVA COSTRUZIONE IN ADIACENZA ALLA SEDE DELL'IT.G.G. "G. COMPAGNONI" E DELL'IT.S. "G. MARCONI" DI LUGO (VIA LUMAGNI 24/26) FINALIZZATA ALLA "DISMISSIONE" DELL'IP S.I.A. "E. MANFREDI" DI LUGO (VIA	1	2.600.000,00	0,00	0,00	0,00	2.600.000,00	0,00		0,00		
L00356680397201900019	003-2001	J67D19000000005	2021	Nobile Paolo	No	No	008	039	014		07 - Manutenzione straordinaria	05.08 - Sociali e scolastiche	LAVORI DI RISTRUTTURAZIONE E MESSA A NORMA DELL'ISTITUTO TECNICO AGRARIO "LUIGI PERDISA" VIA DELL'AGRICOLTURA, 5 - RAVENNA	1	176.000,00	0,00	0,00	0,00	176.000,00	0,00		0,00		
L00356680397201800043	004-2001	J65J18000040003	2021	GARZANTI GIOVANNA	No	No	008	039	014		03 - Recupero	05.08 - Sociali e scolastiche	LAVORI DI RECUPERO EDILIZIO ED ADEGUAMENTO NORMATIVO DI LOCALI DELLA SEDE DEL LICEO ARTISTICO "NERVI-SEVERINI" VIA TOMBESI DALL'OVA 14, RAVENNA	1	1.200.000,00	0,00	0,00	0,00	1.200.000,00	0,00		0,00		
L00356680397201900020	005-2001	J241190000450001	2021	Nobile Paolo	No	No	008	039	010		07 - Manutenzione straordinaria	05.08 - Sociali e scolastiche	MIGLIORAMENTO SISMICO DEL LICEO "TORRICELLI - BALLARDINI" SEDE DELL'INDIRIZZO SCIENTIFICO DI VIA SANTA MARIA DELL'ANGELO, 48 - FAENZA (RA) - 1° LOTTO STRALCIO - 1° LOTTO	1	1.171.054,73	0,00	0,00	0,00	1.171.054,73	0,00		0,00		
L00356680397202100012	006-2001	J29C20000120001	2021	Nobile Paolo	No	No	008	039	010		07 - Manutenzione straordinaria	05.08 - Sociali e scolastiche	MIGLIORAMENTO SISMICO DEL LICEO "TORRICELLI - BALLARDINI" SEDE DELL'INDIRIZZO SCIENTIFICO DI VIA SANTA MARIA DELL'ANGELO, 48 - FAENZA (RA) - 1° STRALCIO - 2° LOTTO	1	655.661,32	0,00	0,00	0,00	655.661,32	0,00		0,00		
L00356680397202000009	007-2001	J66B20000430004	2021	GARZANTI GIOVANNA	No	No	008	039	014		07 - Manutenzione straordinaria	05.08 - Sociali e scolastiche	LAVORI DI ADEGUAMENTO ALLA NORMATIVA ANTINCENDIO DEL LICEO CLASSICO DANTE ALIGHIERI PIAZZA SANTA GARBALDI, 2 - RAVENNA	1	210.000,00	0,00	0,00	0,00	210.000,00	0,00		0,00		
L00356680397201800039	008-2001	J46B20001620004	2021	GARZANTI GIOVANNA	No	No	008	039	012		07 - Manutenzione straordinaria	05.08 - Sociali e scolastiche	ADEGUAMENTO ALLA NORMATIVA ANTINCENDIO DEL POLO TECNICO PROFESSIONALE DI LUGO (TOS COMPAGNONI - ITIS MARCONI DI VIA LUMAGNI 26/28 - LUGO)	1	200.000,00	0,00	0,00	0,00	200.000,00	0,00		0,00		
L00356680397201800045	010-2001	J66B20000410004	2021	GARZANTI GIOVANNA	No	No	008	039	014		07 - Manutenzione straordinaria	05.08 - Sociali e scolastiche	ADEGUAMENTO ALLA NORMATIVA ANTINCENDIO DEL LICEO ARTISTICO "P.L. NERVI-G. SEVERINI" SEDE DI VIA "TOMBESI DALL'OVA 14 - RAVENNA	1	170.000,00	0,00	0,00	0,00	170.000,00	0,00		0,00		
L00356680397202100013	010-2001	J26B20000290004	2021	GARZANTI GIOVANNA	No	No	008	039	010		07 - Manutenzione straordinaria	05.08 - Sociali e scolastiche	ADEGUAMENTO ALLA NORMATIVA ANTINCENDIO DEL LICEO TORRICELLI - BALLARDINI SEDE DELL'INDIRIZZO ARTISTICO E SCIENZE UMANE DI CORSO BACCARINI, 17 - FAENZA (RA)	1	150.000,00	0,00	0,00	0,00	150.000,00	0,00		0,00		
L00356680397202100014	011-2001	J46B20001610004	2021	GARZANTI GIOVANNA	No	No	008	039	012		07 - Manutenzione straordinaria	05.08 - Sociali e scolastiche	ADEGUAMENTO ALLA NORMATIVA ANTINCENDIO DEL POLO TECNICO PROFESSIONALE DI LUGO SEZIONE PROFESSIONALE "E STOPPA" SEDE DI VIA FRANCESCO BARACCA, 62 - LUGO (RA)	1	150.000,00	0,00	0,00	0,00	150.000,00	0,00		0,00		
L00356680397202000010	012-2001	J66B20000420004	2021	GARZANTI GIOVANNA	No	No	008	039	014		07 - Manutenzione straordinaria	05.08 - Sociali e scolastiche	ADEGUAMENTO ALLA NORMATIVA ANTINCENDIO DELL'IT.G. "C. MORIGI" - I.T.A. "PERDISA" SEDE DI VIA "DELL'AGRICOLTURA, 5 -	1	530.000,00	0,00	0,00	0,00	530.000,00	0,00		0,00		
L00356680397201800046	013-2001	J76B20000570004	2021	GARZANTI GIOVANNA	No	No	008	039	015		07 - Manutenzione straordinaria	05.08 - Sociali e scolastiche	ADEGUAMENTO ALLA NORMATIVA ANTINCENDIO DELL'ISTITUTO STATALE "ARTURI" SUCCURSALE DI VIA GIUGLIEMO OBERDAN, 21 - RIOLO	1	200.000,00	0,00	0,00	0,00	200.000,00	0,00		0,00		
L00356680397201800042	014-2001	J26B19000560003	2021	Nobile Paolo	No	No	008	039	010		01 - Nuova realizzazione	05.08 - Sociali e scolastiche	LAVORI DI AMPLIAMENTO DELL'IPS STROCCHI PERSOLINO SEDE DI VIA FIRENZE 19, FAENZA - 1° STRALCIO	1	580.000,00	0,00	0,00	0,00	580.000,00	0,00		0,00		
L00356680397202100015	015-2001	J22E20000000001	2021	Nobile Paolo	No	No	008	039	010		07 - Manutenzione straordinaria	05.08 - Sociali e scolastiche	ADEGUAMENTO SISMICO DELL'ISTITUTO TECNICO INDUSTRIALE E PROFESSIONALE "L. BUCCI" - SUCCURSALE DI VIA CAMANGI, 19 - FAENZA (RA)	1	3.000.000,00	0,00	0,00	0,00	3.000.000,00	0,00		0,00		
L00356680397202100016	016-2001	J23F20000000001	2021	Nobile Paolo	No	No	008	039	010		07 - Manutenzione straordinaria	05.08 - Sociali e scolastiche	MIGLIORAMENTO SISMICO DEL LICEO "TORRICELLI - BALLARDINI" SEDE DELL'INDIRIZZO LINGUISTICO DI VIA PASCOLI, 4 - FAENZA (RA)	1	1.400.000,00	0,00	0,00	0,00	1.400.000,00	0,00		0,00		

Codice Unico Intervento - CUI (1)	Cod. Int. Amm.ne (2)	Codice CUP (3)	Annuale nella quale si prevede di dare avvio alla procedura di affidamento	Responsabile del procedimento (4)	Lotto funzionale (5)	Lavoro complesso (6)	Codice Istat			Localizzazione - codice NUTS	Tipologia	Settore e sottosectore intervento	Descrizione dell'intervento	Livello di priorità (7) (Tabella D.3)	STIMA DEI COSTI DELL'INTERVENTO (8)							Intervento aggiunto o variato a seguito di modifica programma (13) (Tabella D.5)		
							Reg	Prov	Com						Primo anno	Secondo anno	Terzo anno	Costi su annualità successiva	Importo complessivo (9)	Valore degli eventuali immobili di cui alla scheda C collegati all'intervento (10)	Scadenza temporale ultima per l'utilizzo dell'eventuale finanziamento derivante da contrazione di mutuo		Apporto di capitale privato (11)	
																							Importo	Tipologia (Tabella D.4)
L00356680397202100017	017-2001	J41D20000270001	2021	Nobile Paolo	No	No	008	039	012		07 - Manutenzione straordinaria	05.08 - Sociali e scolastiche	MESSA IN SICUREZZA ED EFFICIENTAMENTO ENERGETICO ATTRAVERSO LA SOSTITUZIONE DI MANTI DI COPERTURA DEL POLO TECNICO PROFESSIONALE DI LUGO SEDE DELL'IT.C.G. "G. COMPAGNON" - I.T.I.S. "G. MARCONI" VIA LUMAGNI, 29/29 - LUGO (RA)-	1	216.860,89	0,00	0,00	0,00	216.860,89	0,00		0,00		
L00356680397202100018	001-2002	J68B20000260003	2021	Nobile Paolo	No	No	008	039	014		07 - Manutenzione straordinaria	05.08 - Sociali e scolastiche	LAVORI DI RIQUALIFICAZIONE EDILIZIA ED IMPIANTISTICA DELLA RESIDENZA PROVINCIALE DI PIAZZA CAIUTTI PER LA LIBERTY, 2 - RAVENNA	1	50.000,00	0,00	0,00	0,00	50.000,00	0,00		0,00		
L00356680397202100030	017-1801	J33D21002530003	2021	Nobile Paolo	No	No	008	039	004		03 - Recupero	01.01 - Stradali	INTERVENTO DI CONSOLIDAMENTO DEL CORPO STRADALE MEDIANTE FORMAZIONE DI PALIFICATE IN LEGNO IN CORRISPONDENZA DELLA PK +1700 DELLA SP 82 VILLA VEZZANO E DELLA PK 0+200 DELLA SP 65 TORRANELLO	1	100.000,00	0,00	0,00	0,00	100.000,00	0,00		0,00		
L00356680397202100031	018-1801	J97H21001030003	2021	Nobile Paolo	No	No	008	039	008		07 - Manutenzione straordinaria	01.01 - Stradali	INTERVENTI DI MANUTENZIONE STRAORDINARIA E RIQUALIFICAZIONE DELLA PIATTAFORMA STRADALE SP 810R NEL COMUNE DI CONSELICE	1	1.100.000,00	0,00	0,00	0,00	1.100.000,00	0,00		0,00		
L00356680397201800038	026-2001		2022	Nobile Paolo	No	No	008	039	014		07 - Manutenzione straordinaria	05.08 - Sociali e scolastiche	LAVORI DI RIQUALIFICAZIONE EDILIZIA, IMPIANTISTICA ED ADEGUAMENTO NORMATIVO DELL'IT. I. BALDINI, VIA MARCONI 2 - RAVENNA - 2° STRALCIO	1	0,00	350.000,00	0,00	0,00	350.000,00	0,00		0,00		
L00356680397202000006	019-1801		2022	Nobile Paolo	No	No	008	039	014		07 - Manutenzione straordinaria	01.01 - Stradali	INTERVENTI DI MANUTENZIONE STRAORDINARIA DELLA RETE STRADALE PROVINCIALE FINALIZZATI ALLA TUTELA DELLA SICUREZZA DELLA CIRCOLAZIONE - ANNO 2022	1	0,00	826.332,00	0,00	0,00	826.332,00	0,00		0,00		
L00356680397202000002	020-1801	J47H18001350001	2022	Nobile Paolo	No	No	008	039	002		07 - Manutenzione straordinaria	01.01 - Stradali	D.M. 49/2018 MANUTENZIONE STRAORDINARIA DELLE PAVIMENTAZIONI DELLA RETE STRADALE DELLA PROVINCIA DI RAVENNA - ANNUALITÀ 2022	1	0,00	1.252.479,49	0,00	0,00	1.252.479,49	0,00		0,00		
L00356680397202000003	021-1801	J23D18000150001	2022	Nobile Paolo	No	No	008	039	010		03 - Recupero	01.01 - Stradali	D.M. 49/2018 INTERVENTO DI MANUTENZIONE STRAORDINARIA DEL PONTE DI TEBANO SUL FIUME SENIO POSTO AL KM 9+433 DELLA SP 66 GIRONA-BIANCANIGO-CASALONE-TEBANO	1	0,00	455.000,00	0,00	0,00	455.000,00	0,00		0,00		
L00356680397202000004	022-1801	J63D18000200001	2022	Nobile Paolo	No	No	008	039	005		03 - Recupero	01.01 - Stradali	D.M. 49/2018 INTERVENTO DI ADEGUAMENTO STATICO E SISMICO DEL PONTE RIVACIOLA SUL FIUME SENIO POSTO AL KM 27+078 DELLA SP 306R CASALANA	1	0,00	45.000,00	750.000,00	0,00	795.000,00	0,00		0,00		
L00356680397202000005	023-1801	J23D18000160001	2022	Bertini Chiara	No	No	008	039	010		03 - Recupero	01.01 - Stradali	D.M. 49/2018 INTERVENTO DI ADEGUAMENTO STATICO E SISMICO DEL PONTE DELLA CASTELLANA SUL FIUME LAMONE AL KM 108+048 DELLA SP 302R BROSCHELLESE RAVENNATE	1	0,00	45.000,00	1.000.000,00	0,00	1.045.000,00	0,00		0,00		
L00356680397202100005	024-1801	J67H21002810001	2022	Bertini Chiara	No	No	008	039	014		03 - Recupero	01.01 - Stradali	DM 123/2020 PROGRAMMI STRAORDINARI DI MANUTENZIONE RETE VIARIA DI PROVINCE E CITTÀ METROPOLITANE - INTERVENTI DI MANUTENZIONE STRAORDINARIA DELLE PAVIMENTAZIONI DELLA RETE STRADALE DELLA PROVINCIA DI RAVENNA - ANNO 2022	1	0,00	1.671.653,95	0,00	0,00	1.671.653,95	0,00		0,00		
L00356680397202100006	025-1801	J47H20001750001	2022	Nobile Paolo	No	No	008	039	014		07 - Manutenzione straordinaria	01.01 - Stradali	DM 123/2020 PROGRAMMI STRAORDINARI DI MANUTENZIONE RETE VIARIA DI PROVINCE E CITTÀ METROPOLITANE - INTERVENTI DI MIGLIORAMENTO DELLE CONDIZIONI DI SICUREZZA DELLE INFRASTRUTTURE VARIE DELLA PROVINCIA DI RAVENNA - ANNO 2022	1	0,00	1.200.000,00	0,00	0,00	1.200.000,00	0,00		0,00		
L00356680397202100007	026-1801	J53D20000800001	2022	Bertini Chiara	No	No	008	039	004		03 - Recupero	01.01 - Stradali	DM 224/2020 PROGRAMMI STRAORDINARI DI MANUTENZIONE RETE VIARIA DI PROVINCE E CITTÀ METROPOLITANE - INTERVENTI DI ADEGUAMENTO NORMATIVO DEL PONTE SUL FIUME LAMONE POSTO AL KM 77+074 DELLA SP N.302R BROSCHELLESE	1	0,00	313.271,34	314.668,57	318.584,44	946.524,35	0,00		0,00		
L00356680397202000012	018-2001		2022	Nobile Paolo	No	No	008	039	014		07 - Manutenzione straordinaria	05.08 - Sociali e scolastiche	LAVORI DI RIQUALIFICAZIONE EDILIZIA ED IMPIANTISTICA DI EDIFICI SCOLASTICI VARI - ANNO 2022	1	0,00	200.000,00	0,00	0,00	200.000,00	0,00		0,00		
L00356680397202100019	019-2001		2022	Nobile Paolo	No	No	008	039	012		07 - Manutenzione straordinaria	05.08 - Sociali e scolastiche	MIGLIORAMENTO SISMICO DEL POLO TECNICO PROFESSIONALE DI LUGO SEZIONE PROFESSIONALE E STUCCO - SEDE DI VIA FRANCESCO BARACCA, 62 - LUGO (RA)	1	0,00	3.100.000,00	0,00	0,00	3.100.000,00	0,00		0,00		
L00356680397202100020	020-2001		2022	Nobile Paolo	No	No	008	039	014		07 - Manutenzione straordinaria	05.08 - Sociali e scolastiche	ADEGUAMENTO E MIGLIORAMENTO SISMICO DEL LICEO ARTISTICO NERVI-SEVERNI SUCCURSALE DI VIA	1	0,00	1.700.000,00	0,00	0,00	1.700.000,00	0,00		0,00		

Codice Unico Intervento - CUI (1)	Cod. Int. Amm.ne (2)	Codice CUP (3)	Annullità nella quale si prevede di dare avvio alla procedura di affidamento	Responsabile del procedimento (4)	Lotto funzionale (5)	Lavoro complesso (6)	Codice Istat			Localizzazione - codice NUTS	Tipologia	Settore e sottosezione intervento	Descrizione dell'intervento	Livello di priorità (7) (Tabella D.3)	STIMA DEI COSTI DELL'INTERVENTO (8)								Intervento aggiunto o variato a seguito di modifica programma (12) (Tabella D.5)	
							Reg	Prov	Com						Primo anno	Secondo anno	Terzo anno	Costi su annualità successiva	Importo complessivo (9)	Valore degli eventuali immobili di cui alla scheda C collegati all'intervento (10)	Scadenza temporale ultima per l'utilizzo dell'eventuale finanziamento derivante da contrazione di mutuo	Apporto di capitale privato (11)		
																						Importo		Tipologia (Tabella D.4)
												ALIGHIERI, 8 - RAVENNA												
L00356680397201900022	021-2001		2022	Nobile Paolo	No	No	008	039	014		01 - Nuova realizzazione	05.08 - Sociali e scolastiche	NUOVA COSTRUZIONE IN ADIACENZA ALLA SEDE DELL'IT.C. "MONGIATI" (VIA MARCONI 6/8) ED ALLA SUCCURSALE DEL LICEO SCIENTIFICO "A. CRUANI" DI RAVENNA	1	0,00	2.600.000,00	0,00	0,00	2.600.000,00	0,00		0,00		
L00356680397202100021	022-2001		2022	Nobile Paolo	No	No	008	039	015		07 - Manutenzione straordinaria	05.08 - Sociali e scolastiche	MIGLIORAMENTO SISMICO DELL'ISTITUTO ALBERGHERO STATALE "TELEGONO ARTIST" SUCCURSALE DI VIA ORESONA 21 - ROLO TERMIE (RA)	1	0,00	750.000,00	0,00	0,00	750.000,00	0,00		0,00		
L00356680397202100022	023-2001		2022	Nobile Paolo	No	No	008	039	012		07 - Manutenzione straordinaria	05.08 - Sociali e scolastiche	ADEGUAMENTO SISMICO DEL LICEO SCIENTIFICO "RICCI CURBASTRO" CON ANNESSA SEZIONE LICEO GINNASIO "TRISI-GRAZIANI" DI VIALE DEGLI ORESINI, 8 - LUIGI (RA) - 1° STRALCIO	1	0,00	1.300.000,00	0,00	0,00	1.300.000,00	0,00		0,00		
L00356680397201800041	024-2001		2022	GARZANTI GIOVANNA	No	No	008	039	007		07 - Manutenzione straordinaria	05.08 - Sociali e scolastiche	LAVORI DI RIQUALIFICAZIONE EDILIZIA, IMPIANTISTICA ED ADEGUAMENTO NORMATIVO DELL'IPSEDA "TONINO GUERRA" PIAZZALE ARTUSI 7 - CERVA	1	0,00	450.000,00	0,00	0,00	450.000,00	0,00		0,00		
L00356680397201800044	025-2001		2022	GARZANTI GIOVANNA	No	No	008	039	010		07 - Manutenzione straordinaria	05.08 - Sociali e scolastiche	LAVORI DI RIQUALIFICAZIONE EDILIZIA, IMPIANTISTICA ED ADEGUAMENTO NORMATIVO DEL LICEO FAENZA "TORRICELLI BALLARDINI" SEDE DI VIA SANTA MARIA DELL'ANGELO 48 - FAENZA	1	0,00	630.000,00	0,00	0,00	630.000,00	0,00		0,00		
L00356680397202100023	027-2001		2022	GARZANTI GIOVANNA	No	No	008	039	010		07 - Manutenzione straordinaria	05.08 - Sociali e scolastiche	INTERVENTI DI MIGLIORAMENTO SISMICO PRESSO IL LICEO FAENZA "TORRICELLI BALLARDINI" SEDE DI CORSO BACCARINI, 17 - FAENZA - 3° STRALCIO (PARTE STORICA)	1	0,00	550.000,00	0,00	0,00	550.000,00	0,00		0,00		
L00356680397202000014	002-2002		2022	Nobile Paolo	No	No	008	039	014		07 - Manutenzione straordinaria	05.08 - Sociali e scolastiche	LAVORI VARI DI MANUTENZIONE STRAORDINARIA NEGLI UFFICI PROVINCIALI FINALIZZATI ALLA TUTELA DELLA SICUREZZA - ANNO 2022	1	0,00	50.000,00	0,00	0,00	50.000,00	0,00		0,00		
L00356680397202100008	027-1801		2023	Nobile Paolo	No	No	008	039	014		07 - Manutenzione straordinaria	01.01 - Stradali	INTERVENTI DI MANUTENZIONE STRAORDINARIA DELLA RETE STRADALE PROVINCIALE FINALIZZATI ALLA SICUREZZA STRADALE ANNO 2023	1	0,00	0,00	826.332,00	0,00	826.332,00	0,00		0,00		
L00356680397202100009	028-1801	J47H18001360001	2023	Nobile Paolo	No	No	008	039	014		07 - Manutenzione straordinaria	01.01 - Stradali	D.M. 492/18 MANUTENZIONE STRAORDINARIA DELLE PAVIMENTAZIONI DELLA RETE STRADALE DELLA PROVINCIA DI RAVENNA - ANNULLITÀ 2023	1	0,00	0,00	997.479,49	0,00	997.479,49	0,00		0,00		
L00356680397202100010	029-1801	J57H21001310001	2023	Bentini Chiara	No	No	008	039	002		03 - Recupero	01.01 - Stradali	DM 123/2020 - PROGRAMMI STRAORDINARI DI MANUTENZIONE RETE VIARIA DI PROVINCE E CITTÀ METROPOLITANE - INTERVENTI DI MANUTENZIONE STRAORDINARIA DELLE PAVIMENTAZIONI DELLA RETE STRADALE DELLA PROVINCIA DI RAVENNA - ANNO 2023	1	0,00	0,00	1.671.653,95	0,00	1.671.653,95	0,00		0,00		
L00356680397202100011	030-1801	J47H20001760001	2023	Nobile Paolo	No	No	008	039	014		07 - Manutenzione straordinaria	01.01 - Stradali	DM 123/2020 - PROGRAMMI STRAORDINARI DI MANUTENZIONE RETE VIARIA DI PROVINCE E CITTÀ METROPOLITANE - INTERVENTI DI MIGLIORAMENTO DELLE CONDIZIONI DI SICUREZZA DELLE INFRASTRUTTURE VARE DELLA PROVINCIA DI RAVENNA - ANNO 2023	1	0,00	0,00	1.200.000,00	0,00	1.200.000,00	0,00		0,00		
L00356680397202100024	028-2001		2023	Nobile Paolo	No	No	008	039	014		07 - Manutenzione straordinaria	05.08 - Sociali e scolastiche	LAVORI DI RIQUALIFICAZIONE EDILIZIA ED IMPIANTISTICA DI EDIFICI SCOLASTICI VARI - ANNO 2023	1	0,00	0,00	200.000,00	0,00	200.000,00	0,00		0,00		
L00356680397202100025	029-2001		2023	Nobile Paolo	No	No	008	039	010		07 - Manutenzione straordinaria	05.08 - Sociali e scolastiche	MIGLIORAMENTO SISMICO DEL LICEO "TORRICELLI-BALLARDINI" SEDE DELL'INDIRIZZO SCIENTIFICO DI VIA SANTA MARIA DELL'ANGELO, 48 - FAENZA (RA) - 2° STRALCIO	1	0,00	0,00	773.283,95	0,00	773.283,95	0,00		0,00		
L00356680397202000011	030-2001		2023	Nobile Paolo	No	No	008	039	010		58 - Ampliamento o potenziamento	05.08 - Sociali e scolastiche	LAVORI DI AMPLIAMENTO DELL'IP.S. "STROCCHI" PER GEOMETRIA CRUANI DI VIA FIRENZE, 194 - FAENZA - 2° STRALCIO	1	0,00	0,00	600.000,00	0,00	600.000,00	0,00		0,00		
L00356680397202100026	031-2001		2023	Nobile Paolo	No	No	008	039	010		07 - Manutenzione straordinaria	05.08 - Sociali e scolastiche	ADEGUAMENTO SISMICO DELL'ISTITUTO TECNICO E PER GEOMETRIA CRUANI DI VIA A. MANZONI, 6 - FAENZA (RA) - 1° STRALCIO	1	0,00	0,00	2.100.000,00	0,00	2.100.000,00	0,00		0,00		
L00356680397202100027	032-2001		2023	GARZANTI GIOVANNA	No	No	008	039	010		07 - Manutenzione straordinaria	05.08 - Sociali e scolastiche	ADEGUAMENTO ALLA NORMATIVA ANTINCENDIO DELL'ISTITUTO TECNICO INDUSTRIALE E PROFESSIONALE "L. BUCCI" - SUCCURSALE DI VIA SAN GIOVANNI BATTISTA, 11 - FAENZA	1	0,00	0,00	150.000,00	0,00	150.000,00	0,00		0,00		
L00356680397202100028	033-2001		2023	GARZANTI GIOVANNA	No	No	008	039	010		07 - Manutenzione straordinaria	05.08 - Sociali e scolastiche	ADEGUAMENTO ALLA NORMATIVA ANTINCENDIO DELL'ISTITUTO TECNICO INDUSTRIALE E PROFESSIONALE "L. BUCCI" - SUCCURSALE DI VIA CAMANGI, 19 - FAENZA (RA)	1	0,00	0,00	270.000,00	0,00	270.000,00	0,00		0,00		

Codice Unico Intervento - CUI (1)	Cod. Int. Amm.ne (2)	Codice CUP (3)	Annuale nella quale si prevede di dare avvio alla procedura di affidamento	Responsabile del procedimento (4)	Lotto funzionale (5)	Lavoro complesso (6)	Codice Istat			Localizzazione - codice NUTS	Tipologia	Settore e sottosectore intervento	Descrizione dell'intervento	Livello di priorità (7) (Tabella D.3)	STIMA DEI COSTI DELL'INTERVENTO (8)								Intervento aggiunto o variato a seguito di modifica programma (13) (Tabella D.5)	
							Reg	Prov	Com						Primo anno	Secondo anno	Terzo anno	Costi su annualità successiva	Importo complessivo (9)	Valore degli eventuali immobili di cui alla scheda C collegati all'intervento (10)	Scadenza temporale ultima per l'utilizzo dell'eventuale finanziamento derivante da contrazione di mutuo	Apporto di capitale privato (11)		
																						Importo		Tipologia (Tabella D.4)
L00356680397202100029	003-2002		2023	Nobile Paolo	No	No	008	039	014		07 - Manutenzione straordinaria	06.08 - Sociali e scolastiche	LAVORI VARI DI MANUTENZIONE STRAORDINARIA NEGLI UFFICI PROVINCIALI FINALIZZATI ALLA TUTELA DELLA SICUREZZA - ANNO 2023	1	0,00	0,00	50.000,00	0,00	50.000,00	0,00		0,00		
															26.477.179,16	18.948.736,78	11.253.417,96	318.584,44	59.769.918,34	0,00		0,00		

- Note:
- Numero intervento = "1" + cd amministrazione + prima annualità del primo programma nel quale l'intervento è stato inserito + progressivo di 5 cifre della prima annualità del primo programma
 - Numero interno liberamente indicato dall'amministrazione in base a proprio sistema di codifica
 - Indica il CUP (cfr. articolo 3 comma 3)
 - Riportare nome e cognome del responsabile del procedimento
 - Indica se lotto funzionale secondo la definizione di cui all'art.3 comma 1 lettera a) del D.Lgs. 50/2016
 - Indica se lavoro complesso secondo la definizione di cui all'art.3 comma 1 lettera b) del D.Lgs. 50/2016
 - Indica il livello di priorità di cui all'articolo 3 comma 11 e 12
 - Si veda l'art.4 comma 6, in caso di demolizione di opera incompiuta l'importo comprende gli oneri per lo smantellamento dell'opera e per la rinaturalizzazione, riqualificazione ed eventuale bonifica del sito.
 - Importo complessivo ai sensi dell'articolo 3, comma 6, ivi incluse le spese eventualmente già sostenute e con competenza di bilancio antecedente alla prima annualità
 - Riportare il valore dell'eventuale immobile trasferito di cui al corrispondente immobile indicato nella scheda C
 - Riportare l'importo del capitale privato come quota parte del costo totale
 - Indica se l'intervento è stato aggiunto o è stato modificato a seguito di modifica in corso d'anno ai sensi dell'art.5 commi 8 e 10. Tale campo, come la relativa nota e tabella, compaiono solo in caso di modifica del programma

Tabella D.1
Cfr. Classificazione Sistema CUP: codice tipologia intervento per natura intervento 03= realizzazione di lavori pubblici (opere e impiantistica)

Tabella D.2
Cfr. Classificazione Sistema CUP: codice settore e sottosectore intervento

Tabella D.3
1. priorità massima
2. priorità media
3. priorità minima

Tabella D.4
1. finanza di progetto
2. concessione di costruzione e gestione
3. sponsorizzazione
4. società partecipata o di scopo
5. locazione finanziaria
6. contratto di disponibilità
9. altro

Tabella D.5
1. modifica ex art.5 comma 9 lettera b)
2. modifica ex art.5 comma 9 lettera c)
3. modifica ex art.5 comma 9 lettera d)
4. modifica ex art.5 comma 9 lettera e)
5. modifica ex art.5 comma 11

Il referente del programma

Nobile Paolo

PROGRAMMA TRIENNALE DEI LAVORI PUBBLICI 2021/2023 DELL'AMMINISTRAZIONE PROVINCIA DI RAVENNA

SCHEDA E: INTERVENTI RICOMPRESI NELL'ELENCO ANNUALE

Codice Unico Intervento - CUI	CUP	Descrizione dell'intervento	Responsabile del procedimento	Importo annualità	Importo intervento	Finalità (Tabella E.1)	Livello di priorità	Conformità Urbanistica	Verifica vincoli ambientali	Livello di progettazione (Tabella E.2)	CENTRALE DI COMMITENZA O SOGGETTO AGGREGATORE AL QUALE SI INTENDE DELEGARE LA PROCEDURA DI AFFIDAMENTO		Intervento aggiunto o variato a seguito di modifica programma (*)
											codice AUSA	denominazione	
L00356680397201900002	J73D18000090001	D.M. 49/2018 - INTERVENTO DI ADEGUAMENTO STATICO E SISMICO DEL PONTE DELLA CHIUSA SUL FIUME SENIO POSTO AL KM 10+131 DELLA S.P. 306R CASOLANA RIOLESE	Nobile Paolo	150.000,00	1.977.000,00	ADN	1	Si	Si	4			
L00356680397201900005	J63D18000180001	D.M. 49/2018 - INTERVENTO DI ADEGUAMENTO STATICO E SISMICO DEL PONTE SUL FIUME MONTONE POSTO AL KM 4+493 DELLA S.P. 5 RONCALCECI	Bentini Chiara	200.000,00	1.100.000,00	ADN	1	Si	Si	4			
L00356680397201900009	J63D18000190001	D.M. 49/2018 - INTERVENTO DI ADEGUAMENTO STATICO E SISMICO DEL PONTE SUL FIUME MONTONE POSTO AL KM 1+913 DELLA S.P. 45 GODDO SAN MARCO	Bentini Chiara	650.000,00	1.045.000,00	MIS	1	Si	Si	2			
00356680397201800009	J31B16000320009	INTERCONNESSIONE A14DIR E SP 253R SAN VITALE IN LOCALITA' BORGGO STECCHI IN COMUNE DI BISMACAVALLO	Bentini Chiara	5.800.000,00	5.800.000,00	MIS	1	Si	Si	2			
L00356680397201800029	J11B16000120004	REALIZZAZIONE DI NUOVA ROTATORIA IN CORRISPONDENZA DELLA INTERSEZIONE FRA SP 7 S. SILVESTRO FELISIO E LA SP 31 MADONNA DI GENOVA	Nobile Paolo	250.000,00	250.000,00	MIS	1	Si	Si	1			
L00356680397201900025	J61B19000320004	REALIZZAZIONE DI PERCORSO CICLOPEDONALE PROTETTO RONCALCECI-GHIBULLO LUNGO LA SP 5 RONCALCECI	Bentini Chiara	560.000,00	560.000,00	MIS	1	Si	Si	2			
L00356680397202000001	J67H19002550002	INTERVENTO DI MANUTENZIONE STRAORDINARIA DEL PONTE SULFIUME SAVIO POSTO AL KM 16+970 DELLA SP 254R DI CERVIA	Nobile Paolo	20.000,00	180.000,00	CPA	1	Si	Si	2			
L00356680397201900015	J37H20002470002	INTERVENTI DI MANUTENZIONE STRAORDINARIA DELLA RETE STRADALE PROVINCIALE FINALIZZATI ALLA TUTELA DELLA SICUREZZA DELLA	Nobile Paolo	826.332,00	826.332,00	MIS	1	Si	Si	1			
L00356680397201900008	J27H18001370001	D.M. 49/2018 - MANUTENZIONE STRAORDINARIA DELLE PAVIMENTAZIONI DELLA RETE STRADALE DELLA PROVINCIA DI RAVENNA - ANNUALITA' 2021	Nobile Paolo	1.250.000,00	1.250.000,00	CPA	1	Si	Si	1			
L00356680397201900011	J77H18001120001	D.M. 49/2018 - INTERVENTO DI ADEGUAMENTO FUNZIONALE E PRESTAZIONALE DELLE BARRIERE DI SICUREZZA STRADALI POSTE AL SERVIZIO DELLA RETE STRADALE DELLA PROVINCIA DI RAVENNA - ANNUALITA' 2021	Nobile Paolo	197.479,49	197.479,49	CPA	1	Si	Si	1			
L00356680397201900010	J33D18000100001	D.M. 49/2018 - INTERVENTO DI MANUTENZIONE STRAORDINARIA DEL PONTE MASIERA SUL FIUME SENIO AL KM 5+274 DELLA S.P. 9 MASIERA	Nobile Paolo	600.000,00	600.000,00	CPA	1	Si	Si	1			
L00356680397201900014	J53D18000130001	D.M. 49/2018 - INTERVENTO DI ADEGUAMENTO STATICO E SISMICO DEL PONTE SUL FIUME LAMONE POSTO AL KM 0+675 DELLA S.P. 56 CANALETTA E DI SARNA	Nobile Paolo	50.000,00	1.350.000,00	ADN	1	Si	Si	1			
L00356680397202100001	J87H20003850001	DM 123/2020 - PROGRAMMI STRAORDINARI DI MANUTENZIONE RETE VIARIA DI PROVINCE E CITTA' METROPOLITANE - INTERVENTO DI MANUTENZIONE STRAORDINARIA DI NOVE PONTI	Nobile Paolo	500.000,00	500.000,00	MIS	1	Si	Si	1			
L00356680397202100002	J47H20001740001	DM 123/2020 - PROGRAMMI STRAORDINARI DI MANUTENZIONE RETE VIARIA DI PROVINCE E CITTA' METROPOLITANE - INTERVENTI DI MIGLIORAMENTO DELLE CONDIZIONI DI SICUREZZA DELLE INFRASTRUTTURE VIARIE DELLA PROVINCIA DI	Nobile Paolo	648.661,58	648.661,58	MIS	1	Si	Si	1			

Codice Unico Intervento - CUI	CUP	Descrizione dell'intervento	Responsabile del procedimento	Importo annualità	Importo intervento	Finalità (Tabella E.1)	Livello di priorità	Conformità Urbanistica	Verifica vincoli ambientali	Livello di progettazione (Tabella E.2)	CENTRALE DI COMMITTEENZA O SOGGETTO AGGREGATORE AL QUALE SI INTENDE DELEGARE LA PROCEDURA DI AFFIDAMENTO		Intervento aggiunto o variato a seguito di modifica programma (*)
											codice AUSA	denominazione	
		RAVENNA_ANNO 2021											
L00356680397202100003	J47H20001720001	DM 224/2020_PROGRAMMI STRAORDINARI DI MANUTENZIONE RETE VIARIA DI PROVINCE E CITTA' METROPOLITANE - INTERVENTI DI MANUTENZIONE STRAORDINARIA DI CINQUE PONTI	Nobile Paolo	396.810,37	396.810,37	MIS	1	Si	Si	1			
L00356680397202100004	J74E09000030002	PERIZIA DI VARIANTE E SUPPLETTIVA RELATIVA ALL'INTERVENTO DI LAVORI DI COMPLETAMENTO DELL'INTERVENTO DI RAZIONALIZZAZIONE E MESSA IN SICUREZZA CON ELIMINAZIONE PUNTI CRITICI LUNGO LA EX SS 253 SAN VITALE, TRATTO RUSSI - LUGO - 1° LOTTO. CUP: J74E09000030002- INTERVENTI COMPLEMENTARI AI SENSI DELL'ART.106, COMMA 1, LETTERA B) DEL D.LGS N.502016	Bentini Chiara	318.318,78	318.318,78	ADN	1	Si	Si	4			
L00356680397201900021	J98B20000220003	LAVORI DI RIQUALIFICAZIONE EDILIZIA ED IMPIANTISTICA DI EDIFICI SCOLASTICI VARI - ANNO 2021	Nobile Paolo	200.000,00	200.000,00	ADN	1	Si	Si	2			
L00356680397201800036	J48E18000370001	NUOVA COSTRUZIONE IN ADIACENZA ALLA SEDE DELL'I.T.C.G. "G. COMPAGNONI" E DELL'I.T.I.S. "G. MARCONI" DI LUGO (VIA LUMAGNI 24/26) FINALIZZATA ALLA DISMISSIONE DELL'I.P.S.I.A. "E. MANFREDI" DI LUGO (VIA TELLARINI 34/36)	Nobile Paolo	2.600.000,00	2.600.000,00	MIS	1	Si	Si	2			
L00356680397201900019	J67D19000000005	LAVORI DI RISTRUTTURAZIONE E MESSA A NORMA DELL'IMPIANTO SPORTIVO DELL'ISTITUTO TECNICO AGRARIO "LUIGI PERDISA" VIA DELL'AGRICOLTURA, 5 - RAVENNA	Nobile Paolo	176.000,00	176.000,00	CPA	1	Si	Si	2			
L00356680397201800043	J65J19000040003	LAVORI DI RECUPERO EDILIZIO ED ADEGUAMENTO NORMATIVO DI LOCALI DELLA SEDE DEL LICEO ARTISTICO "NERVI-SEVERINI" VIA TOMBESI DALL'OVA 14, RAVENNA	GARZANTI GIOVANNA	1.200.000,00	1.200.000,00	ADN	1	Si	Si	1			
L00356680397201900020	J24I19000450001	MIGLIORAMENTO SISMICO DEL LICEO "TORRICELLI - BALLARDINI" SEDE DELL'INDIRIZZO SCIENTIFICO DI VIA SANTA MARIA DELL'ANGELO, 48 - FAENZA (RA) - 1° STRALCIO - 1° LOTTO	Nobile Paolo	1.171.054,73	1.171.054,73	ADN	1	Si	Si	2			
L00356680397202100012	J28C20000120001	MIGLIORAMENTO SISMICO DEL LICEO "TORRICELLI - BALLARDINI" SEDE DELL'INDIRIZZO SCIENTIFICO DI VIA SANTA MARIA DELL'ANGELO, 48 - FAENZA (RA) - 1° STRALCIO - 2° LOTTO	Nobile Paolo	655.661,32	655.661,32	ADN	1	Si	Si	1			
L00356680397202000009	J66B20000430004	LAVORI DI ADEGUAMENTO ALLA NORMATIVA ANTINCENDIO DEL LICEO CLASSICO "DANTE ALIGHIERI" PIAZZA ANITA GARIBALDI, 2 - RAVENNA	GARZANTI GIOVANNA	210.000,00	210.000,00	ADN	1	Si	Si	2			
L00356680397201800039	J46B20001620004	ADEGUAMENTO ALLA NORMATIVA ANTINCENDIO DEL POLO TECNICO PROFESSIONALE DI LUGO ITOG COMPAGNONI - ITIS MARCONI DI VIA LUMAGNI 26-	GARZANTI GIOVANNA	200.000,00	200.000,00	ADN	1	Si	Si	2			
L00356680397201800045	J66B20000410004	ADEGUAMENTO ALLA NORMATIVA ANTINCENDIO DEL LICEO ARTISTICO "P. L. NERVI- G. SEVERINI" SEDE DI VIA TOMBESI DALL'OVA, 14 - RAVENNA	GARZANTI GIOVANNA	170.000,00	170.000,00	ADN	1	Si	Si	2			
L00356680397202100013	J26B20000290004	ADEGUAMENTO ALLA NORMATIVA ANTINCENDIO DEL LICEO TORRICELLI- BALLARDINI, SEDE DELL'INDIRIZZO ARTISTICO E SCIENZE UMANE DI CORSO BACCARINI, 17 - FAENZA (RA)	GARZANTI GIOVANNA	150.000,00	150.000,00	ADN	1	Si	Si	2			
L00356680397202100014	J46B20001610004	ADEGUAMENTO ALLA NORMATIVA ANTINCENDIO DEL POLO TECNICO PROFESSIONALE DI LUGO SEZIONE PROFESSIONALE "E. STOPPA", SEDE DI VIA FRANCESCO BARACCA, 62 -	GARZANTI GIOVANNA	150.000,00	150.000,00	ADN	1	Si	Si	2			
L00356680397202000010	J66B20000420004	ADEGUAMENTO ALLA NORMATIVA ANTINCENDIO DELL'I.T.G. "C. MORIGIA" - I.T.	GARZANTI GIOVANNA	530.000,00	530.000,00	ADN	1	Si	Si	2			

Codice Unico Intervento - CUI	CUP	Descrizione dell'intervento	Responsabile del procedimento	Importo annualità	Importo intervento	Finalità (Tabella E.1)	Livello di priorità	Conformità Urbanistica	Verifica vincoli ambientali	Livello di progettazione (Tabella E.2)	CENTRALE DI COMMITTEENZA O SOGGETTO AGGREGATORE AL QUALE SI INTENDE DELEGARE LA PROCEDURA DI AFFIDAMENTO		Intervento aggiunto o variato a seguito di modifica programma (*)
											codice AUSA	denominazione	
		A. "L. PERDISA", SEDE DI VIA DELL'AGRICOLTURA, 5 - RAVENNA											
L00356680397201800046	J76B20000570004	ADEGUAMENTO ALLA NORMATIVA ANTINCENDIO DELL'ISTITUTO STATALE ALBERGHIERO "P. ARTUSI", SUCCURSALE DI VIA GUGLIELMO OBERDAN, 21- RIOLO TERME (RA)	GARZANTI GIOVANNA	200.000,00	200.000,00	ADN	1	Si	Si	2			
L00356680397201800042	J26B19000560003	LAVORI DI AMPLIAMENTO DELL'IPS "STROCCHI-PERSOLINO" SEDE DI VIA FIRENZE 194, FAENZA - 1^ STRALCIO	Nobile Paolo	580.000,00	580.000,00	MIS	1	Si	Si	2			
L00356680397202100015	J22E20000000001	ADEGUAMENTO SISMICO DELL'ISTITUTO TECNICO INDUSTRIALE E PROFESSIONALE "L. BUCCI" - SUCCURSALE DI VIA CAMANGI, 19 - FAENZA (RA)	Nobile Paolo	3.000.000,00	3.000.000,00	ADN	1	Si	Si	2			
L00356680397202100016	J23F20000000001	MIGLIORAMENTO SISMICO DEL LICEO "TORRICELLI - BALLARDINI" SEDE DELL'INDIRIZZO LINGUISTICO DI VIA PASCOLI, 4 - FAENZA	Nobile Paolo	1.400.000,00	1.400.000,00	ADN	1	Si	Si	2			
L00356680397202100017	J41D20000270001	MESSA IN SICUREZZA ED EFFICIENTAMENTO ENERGETICO ATTRAVERSO LA SOSTITUZIONE DI MANI DI COPERTURA DEL POLO TECNICO PROFESSIONALE DI LUGO SEDE DELL'I.T.C.G. "G. COMPAGNON" - I.T.I.S. "G. MARCONI" VIA LUMAGNI, 26/28 -	Nobile Paolo	216.860,89	216.860,89	ADN	1	Si	Si	2			
L00356680397202100018	J68B20000260003	LAVORI DI RIQUALIFICAZIONE EDILIZIA ED IMPIANTISTICA DELLA RESIDENZA PROVINCIALE DI PIAZZA CADUTI PER LA LIBERT, 2 -	Nobile Paolo	50.000,00	50.000,00	CPA	1	Si	Si	1			
L00356680397202100030	J33D21002530003	INTERVENTO DI CONSOLIDAMENTO DEL CORPO STRADALE MEDIANTE FORMAZIONE DI PALIFICATE IN LEGNO IN CORRISPONDENZA DELLA PK 1+700 DELLA SP 82 VILLA VEZZANO E DELLA PK 0+200 DELLA SP 65 TORRANELLO	Nobile Paolo	100.000,00	100.000,00	CPA	1	Si	Si	1			
L00356680397202100031	J97H21001030003	INTERVENTI DI MANUTENZIONE STRAORDINARIA E RIQUALIFICAZIONE DELLA PIATTAFORMA STRADALE SP 610R NEL COMUNE DI	Nobile Paolo	1.100.000,00	1.100.000,00	CPA	1	Si	Si	2			

(*) Tale campo compare solo in caso di modifica del programma

Il referente del programma

Nobile Paolo

Tabella E.1

ADN - Adeguamento normativo
 AMB - Qualità ambientale
 COP - Completamento Opera Incompiuta
 CPA - Conservazione del patrimonio
 MIS - Miglioramento e incremento di servizio
 URB - Qualità urbana
 VAB - Valorizzazione beni vincolati
 DEM - Demolizione Opera Incompiuta
 DEOP - Demolizione opera preesistenti e non più utilizzabili

Tabella E.2

1. progetto di fattibilità tecnico - economica: "documento di fattibilità delle alternative progettuali".
 2. progetto di fattibilità tecnico - economica: "documento finale".
 3. progetto definitivo
 4. progetto esecutivo

PROGRAMMA TRIENNALE DEI LAVORI PUBBLICI 2021/2023 DELL'AMMINISTRAZIONE PROVINCIA DI RAVENNA

SCHEDA F: ELENCO DEGLI INTERVENTI PRESENTI NELL'ELENCO ANNUALE DEL PRECEDENTE PROGRAMMA TRIENNALE E NON RIPROPOSTI E NON AVVIATI

Codice Unico Intervento - CUI	CUP	Descrizione dell'intervento	Importo intervento	Livello di priorità	Motivo per il quale l'intervento non è riproposto (1)

Il referente del programma

Nobile Paolo

Note

(1) breve descrizione dei motivi



Provincia di Ravenna

Proponente: /Ragioneria

PARERE DI REGOLARITA' TECNICA

su PROPOSTA DI DELIBERAZIONE

PROPOSTA n. 802/2021

OGGETTO: ASSESTAMENTO GENERALE DI BILANCIO E SALVAGUARDIA DEGLI EQUILIBRI PER L'ESERCIZIO 2021 AI SENSI DEGLI ARTT. 175, COMMA 8 E 193 DEL D.LGS. 267/2000

SETTORE INTERESSATO

Il sottoscritto Responsabile del *settore* interessato ESPRIME ai sensi e per gli effetti dell'art 49, comma 1 e 147 bis, comma 1 del D.Lgs. 18 agosto 2000, n. 267 e ss.mm.ii., PARERE FAVOREVOLE in ordine alla regolarità tecnica attestante la regolarità e correttezza dell'azione amministrativa.

Ravenna, 13/07/2021

IL DIRIGENTE del SETTORE
BASSANI SILVA

(Sottoscritto digitalmente ai sensi
dell'art. 20, D.Lgs n. 82/2005 e ss.mm.ii.)



Provincia di Ravenna

Proponente: /Ragioneria

PARERE DI REGOLARITA' CONTABILE E ATTESTAZIONE DI COPERTURA FINANZIARIA su PROPOSTA DI DELIBERAZIONE

PROPOSTA n. 802/2021

OGGETTO: ASSESTAMENTO GENERALE DI BILANCIO E SALVAGUARDIA DEGLI EQUILIBRI PER L'ESERCIZIO 2021 AI SENSI DEGLI ARTT. 175, COMMA 8 E 193 DEL D.LGS. 267/2000

SETTORE RISORSE FINANZIARIE, UMANE E RETI - RAGIONERIA

VISTO per l'assunzione dell'impegno, annotato all'apposito registro:

N.	per €.	Art.P.E.G:	Miss.Prg.Tit.	del bilancio
N.	per €.	Art.P.E.G:	Miss.Prg.Tit.	del bilancio
N.	per €.	Art.P.E.G:	Miss.Prg.Tit.	del bilancio

Per spese di investimento finanziate con trasferimenti da altri enti o da indebitamento si registra il relativo accertamento dell'entrata:

N.	per €.	Cap.	Titolo. Tip. Cat.	del bilancio
Atto di assegnazione		n.	del	

VISTO.

Il sottoscritto responsabile della ragioneria ESPRIME, ai sensi e per gli effetti dell'art. 49, comma 1 e 147 bis, comma 1, del D.Lgs. 18 agosto 2000, n. 267 e ss.mm.ii., PARERE FAVOREVOLE in ordine alla regolarità contabile sulla proposta di deliberazione in oggetto, con attestazione della copertura finanziaria.

Si richiamano le disposizioni di cui all'art. 9 del D.L. 1 luglio 2009, n. 78, convertito nella Legge 3 agosto 2009, n. 102, sulla responsabilità del dirigente proponente in merito all'assenza dell'accertamento preventivo che il programma dei pagamenti sia compatibile con le regole di finanza pubblica.

Ravenna, 13/07/2021

IL DIRIGENTE DEL SETTORE RISORSE
FINANZIARIE, UMANE E RETI
Dott. BASSANI SILVA

(Sottoscritto digitalmente ai sensi
dell'art. 20, D.Lgs n. 82/2005 e ss.mm.ii.)



Provincia di Ravenna

Piazza dei Caduti per la Libertà, 2

CERTIFICATO DI ESECUTIVITA'

Registro per le Delibere di Consiglio

N. 18 DEL 19/07/2021

OGGETTO: ASSESTAMENTO GENERALE DI BILANCIO E SALVAGUARDIA DEGLI EQUILIBRI PER L'ESERCIZIO 2021 AI SENSI DEGLI ARTT. 175, COMMA 8 E 193 DEL D.LGS. 267/2000

Il presente atto è stato dichiarato immediatamente eseguibile ai sensi dell'art. 134, comma 4, del D. Lgs. 18 agosto 2000, n. 267 e ss.mm.ii.

Ravenna, 22/07/2021

IL DIPENDENTE INCARICATO

MAZZEO MASSIMO

(Sottoscritto digitalmente ai sensi dell'art. 20 D.Lgs n 82/2005 e ss.mm.ii.)



Provincia di Ravenna

Piazza dei Caduti per la Libertà, 2

RELATA DI PUBBLICAZIONE

Registro per le Delibere di Consiglio

N. 18 DEL 19/07/2021

OGGETTO: ASSESTAMENTO GENERALE DI BILANCIO E SALVAGUARDIA DEGLI EQUILIBRI PER L'ESERCIZIO 2021 AI SENSI DEGLI ARTT. 175, COMMA 8 E 193 DEL D.LGS. 267/2000

Si CERTIFICA, ai sensi e per gli effetti dell'art. 124 del D. Lgs. 18 agosto 2000, n. 267 e ss.mm.ii. e dell'art. 32 della Legge 18 giugno 2009, n. 69 e ss.mm.ii, l'avvenuta regolare pubblicazione del presente atto all'Albo Pretorio on line n. 992 di pubblicazione, di questa Provincia dal 22/07/2021 al 06/08/2021 per 15 giorni consecutivi.

Ravenna, 10/08/2021

**IL DIPENDENTE INCARICATO
MAZZEO MASSIMO**

(Sottoscritto digitalmente ai sensi
dell'art. 20 D.Lgs n 82/2005 e ss.mm.ii.)