



Settore Lavori Pubblici
Servizio Edilizia Scolastica e Patrimonio

**MIGLIORAMENTO SISMICO DEL "LICEO TORRICELLI-BALLARDINI"- SEDE
DELL'INDIRIZZO SCIENTIFICO DI VIA S.MARIA DELL'ANGELO, 48 FAENZA (Ra)**

PROGETTO DEFINITIVO - ESECUTIVO PRIMO Stralcio - 1° e 2° Lotto

Presidente:
Michele de Pascale

Consigliere delegato Pubblica Istruzione - Edilizia Scolastica - Patrimonio:
Maria Luisa Martinez

Dirigente responsabile del Settore: Ing. Paolo Nobile

Responsabile del Servizio: Arch.Giovanna Garzanti

RESPONSABILE UNICO DEL PROCEDIMENTO:

Ing. Paolo Nobile

PROGETTISTI OPERE ARCHITETTONICHE:
COLLABORATORE ALLA PROGETTAZIONE:

Arch. Claudio Piersanti- Arch. Rita Rava
Arch. Stefania Altieri

PROGETTISTA OPERE STRUTTURALI:
COLLABORATORE PROGETTAZIONE OPERE STRUTTURALI:

Ing. Angelo Sampieri
Ing. Filippo Sangiorgi

PROGETTISTA IMPIANTI IDRICI E MECCANICI:
PROGETTISTA IMPIANTI ELETTRICI:

ELTEC srl Società di Ingegneria
ELTEC srl Società di Ingegneria

COORDINATORE della SICUREZZA IN FASE DI PROGETTAZIONE:

Arch. Stefania Altieri

PROGETTISTA PREVENZIONE INCENDI:

ELTEC srl Società di Ingegneria

TITOLO ELABORATO: **CAPITOLATO SPECIALE DI APPALTO - PARTE PRIMA**

Codice elaborato:	Revisione:	Data:	Scala:	Nome file di archiviazione:
PD_PE_GEN_04_01	00	10/06/2021		PD_PE_GEN_04_CAP-P1_r.01

PROFESSIONISTI RESPONSABILI: Arch. Claudio Piersanti
Arch. Stefania Altieri

FIRMATO DIGITALMENTE

FIRMATO DIGITALMENTE

FIRMATO DIGITALMENTE
Il Responsabile Unico del Procedimento Ing. Paolo Nobile

Rev.	Descrizione	Redatto:	Controllato:	Approvato:	Data:
00	EMISSIONE	CP-RR	CP		
01	REVISIONE				

INDICE

CAPO I	NATURA E OGGETTO DELL'APPALTO	3
ART. 1	OGGETTO DELL'APPALTO E DESIGNAZIONE SOMMARIA DELL'INTERVENTO	3
ART. 2	AMMONTARE DELL'APPALTO	4
ART. 3	GRUPPI DI LAVORAZIONI OMOGENEE, CATEGORIE CONTABILI LAVORI A CORPO	7
ART. 4	PRESCRIZIONI GENERALI SUI LAVORI – INVARIABILITA' DEL PREZZO A CORPO	12
ART. 5	VARIANTI IN CORSO D'OPERA E MODIFICA DEI CONTRATTI	13
ART. 6	QUINTO D'OBBLIGO	14
ART. 7	DESIGNAZIONE, FORMA E DIMENSIONE DELLE OPERE DESCRIZIONE DEI LAVORI	14
ART. 8	CONDIZIONI DI ASSUNZIONE DELL'APPALTO	15
ART. 9	PRINCIPI GENERALI CHE REGOLAMENTANO L'APPALTO	16
CAPO II	DISCIPLINA CONTRATTUALE	17
ART. 10	OSSERVANZA DEL CAPITOLATO, DI NORME, LEGGI E REGOLAMENTI GENERALI	17
ART. 11	DOCUMENTAZIONE CONTRATTUALE	18
ART. 12	SPESE E ONERI A CARICO DELL'IMPRESA AGGIUDICATARIA	19
ART. 13	GARANZIA PROVVISORIA	19
ART. 14	GARANZIA DEFINITIVA	20
ART. 15	POLIZZE DI ASSICURAZIONE	21
ART. 16	STIPULA DEL CONTRATTO	22
ART. 17	CONSEGNA DEI LAVORI	23
ART. 18	EVENTUALI DISCORDANZE TRA GLI ATTI DI CONTRATTO	23
ART. 19	TEMPO UTILE PER L'ULTIMAZIONE DEI LAVORI	24
ART. 20	SOSPENSIONE, RIPRESA DEI LAVORI E PROROGHE	24
ART. 21	PENALITA'	24
ART. 22	ANTICIPAZIONE DEL PREZZO	25
ART. 23	PAGAMENTI DEL CORRISPETTIVO CONTRATTUALE	26
ART. 24	SUBAPPALTO	27
ART. 24 bis	SUB-CONTRATTI	29
ART. 25	REVISIONE PREZZI	29
ART. 26	VALIDITA' DEI PREZZI	29
ART. 27	DANNI DI FORZA MAGGIORE	29
ART. 28	FORMAZIONE NUOVI PREZZI	30
ART. 29	LAVORI IN ECONOMIA	30
ART. 30	VALUTAZIONE DEI MANUFATTI E DEI MATERIALI A PIE' D'OPERA	31
ART. 31	COLLAUDO PROVVISORIO E DEFINITIVO/CERTIFICATO DI REGOLARE ESECUZIONE	31
ART. 32	CONTABILITÀ - CONTO FINALE	32
ART. 33	SICUREZZA DEI LAVORI	33
ART. 34	ORDINE DA TENERSI NELL'ANDAMENTO DEI LAVORI – CRONOPROGRAMMA	35
ART. 35	RISOLUZIONE E RECESSO DEI CONTRATTI	38
ART. 36	DIFETTI DI COSTRUZIONE E GARANZIA DEI LAVORI	38
ART. 37	DOMICILIO DELL'APPALTATORE	39
ART. 38	CONTROVERSIE	39
ART. 39	INTERAZIONE CON ALTRI IMPIANTI	39
ART. 40	OBBLIGHI ED ONERI DIVERSI A CARICO DELL'APPALTATORE	40

PARTE AMMINISTRATIVA

CAPO I NATURA E OGGETTO DELL'APPALTO

ART. 1

OGGETTO DELL'APPALTO E DESIGNAZIONE SOMMARIA DELL'INTERVENTO

L'appalto ha per oggetto la esecuzione di ogni opera principale ed accessoria, nessuna esclusa, salvo che ciò non sia espressamente indicato nel presente Capitolato, necessaria ad eseguire i lavori di miglioramento sismico del Liceo "Torricelli-Ballardini" – sede dell'indirizzo scientifico di via S.Maria dell'Angelo – via Pascoli, 48 Faenza (Ra).

L'intervento prevede il miglioramento sismico e la ristrutturazione edilizia di una parte del fabbricato storico dell'articolato complesso monumentale di S.Umiltà già adibito come sede del Liceo. Una parte residua non ancora utilizzata – compresa tra le vie Pascoli e Cà Pirota – conterrà essenzialmente quattro aule didattiche, un deposito ed una sala riunioni, un vano scale-ascensore, loggiati di collegamento e l'area esterna cortilizia su via Pascoli. Questi spazi sono compresi nel Lotto 1 Piano Terra, mentre nel Lotto 2 è collocata la nuova Biblioteca, i servizi igienici e gli accessi dal cortile e da via Cà Pirota. Resta escluso dal presente appalto (formato dai Lotti 1 e 2) la parte relativa al primo piano del Lotto 1, che verrà realizzato successivamente.

I lavori necessari per la realizzazione dell'intervento, così sommariamente individuato, verranno eseguiti e valutati in parte **a corpo** e in parte **a misura**.

Tali lavori sono meglio identificati e quantificati nel seguito del presente Capitolato, nell'Elenco Prezzi, nei disegni di progetto e, in generale, in tutti gli elaborati costituenti il progetto esecutivo.

L'ubicazione, la estensione, la forma e la giacitura dell'area di insediamento nonché le caratteristiche dimensionali, edilizie - architettoniche, strutturali e tecnologiche dell'opera e le loro modalità di esecuzione, sono dettagliatamente rappresentate o descritte nel presente Capitolato e negli uniti elaborati grafici e scritti che di esso formano parte integrante ed inscindibile.

Rimane tuttavia espressamente inteso che l'Impresa, in sede di gara di appalto, dovrà preventivamente e direttamente verificare la rispondenza degli elementi di progetto alle condizioni di fatto, prendendo conoscenza delle opere da realizzare, visitando il sito interessato ai lavori e verificando ogni condizione "al contorno" (viabilità ed accessibilità, presenza di infrastrutture e vincoli fisici in genere, ecc.) nonché ogni altra circostanza influente ai fini della esecuzione dei lavori, dell'impianto ed organizzazione del cantiere e della determinazione dei relativi prezzi con particolare considerazione alle relazioni operative e funzionali inevitabilmente intercorrenti, nell'esecuzione dei nuovi lavori, con il contesto generale e con l'edificio scolastico esistente.

Nel corso dei lavori l'Impresa avrà l'obbligo di risolvere ogni situazione operativa, anche se qui non contemplata, in conformità ai criteri sopra indicati e che da ciò non le deriverà diritto ad alcun maggior corrispettivo, compenso od indennizzo rispetto al prezzo offerto.

L'elencazione di cui sopra ha solo carattere esemplificativo e non esclude altre categorie di opere e lavori. Tutte le opere dovranno essere eseguite a perfetta regola d'arte e nel rispetto delle prescrizioni delle norme del presente Capitolato e delle disposizioni che saranno impartite dalla D.L.

I lavori avranno luogo all'interno di un edificio scolastico che rimarrà in attività didattica durante il periodo dei lavori, tale vincolo dovrà essere rispettato e tenuto presente.

RESPONSABILE DEL PROCEDIMENTO: ING. PAOLO NOBILE
INCARICATI: CAPOGRUPPO ATI – ARCH. CLAUDIO PIERANTI
PER INFORMAZIONI CONTATTARE: ARCH. GIOVANNA GARZANTI
TEL. 0544/258185 E-MAIL:GGARZANTI@MAIL.PROVINCIA.RA.IT

Provincia di Ravenna - Piazza Caduti per la Libertà, 2 - 48121 Ravenna - Tel. 0544 258111 Fax 0544 258070 - C.F. e P. IVA 00356680397
Sito web: www.provincia.ra.it - PEC: provra@cert.provincia.ra.it

L'appalto in argomento, data la natura e le modalità operative, comporta la determinazione ed esplicitazione di oneri per la sicurezza distinti dall'importo dei lavori e non assoggettabili a ribasso d'asta. L'Impresa aggiudicataria dovrà attenersi a quanto prescritto ed al PSC fornito dalla Stazione Appaltante.

Si sottolinea ulteriormente che l'esecuzione dei lavori, dovendo avvenire durante il periodo di attività didattica, dovrà pertanto essere sviluppata in accordo con la D.L. e la Direzione scolastica per comportare minor disagio possibile alle attività svolte ed in corso.

L'Impresa deve quindi prevedere che i lavori potrebbero subire qualche disagio temporale, o riprogrammazione della continuità fisica di alcune lavorazioni che arrecassero disturbo alla scuola, da doversi eseguire eventualmente in orario extrascolastico.

Lo stesso dicasi per alcune limitate zone (ora già utilizzate dalla scuola) coinvolte in lavori che potrebbero doversi decidere di concerto col personale didattico.

Da tutto ciò non deriverà per l'Impresa diritto ad alcun maggior corrispettivo, compenso od indennizzo rispetto al prezzo offerto.

ART. 2 AMMONTARE DELL'APPALTO

L'appalto del 1° STRALCIO del Miglioramento sismico del Liceo "Torricelli-Ballardini" è diviso in due LOTTI:

- LOTTO 1 _ PIANO TERRA (prestazione obbligatoria)
- LOTTO 2 _ BIBLIOTECA (prestazione complementare)

di cui si portano le specifiche economiche di seguito.

Le prestazioni di cui al LOTTO 1_PIANO TERRA costituiscono la parte certa del contratto. Le prestazioni di cui al LOTTO 2_BIBLIOTECA sono complementari, così come previsto dall'art. 63, comma 5 D.lgs. 50/2016 e ss.mm.ii. Queste ultime possono essere attribuite all'aggiudicatario delle prestazioni obbligatorie a discrezione della Stazione Appaltante, anche disgiuntamente ed in tempi diversi, nel caso in cui la stessa decida di avvalersene.

LOTTO 1 _ PIANO TERRA (prestazione obbligatoria)

L'importo complessivo dei lavori relativi al LOTTO 1 _ PIANO TERRA ammonta a € **923.188,63** di cui € **639.571,88** per lavori a misura, € **283.616,75** per lavori a corpo, oltre a € **22.000,00** per lavori in economia e € **37.800,00** per costi della sicurezza non soggetti a ribasso d'asta, per un importo complessivo di € **982.988,63**.

Gli importi delle diverse categorie di lavori a misura, potranno variare in aumento o in diminuzione secondo le quantità effettive delle lavorazioni mentre i lavori a corpo verranno compensati con un'unica cifra forfettaria.

RESPONSABILE DEL PROCEDIMENTO: ING. PAOLO NOBILE
INCARICATI: CAPOGRUPPO ATI – ARCH. CLAUDIO PIERANTI
PER INFORMAZIONI CONTATTARE: ARCH. GIOVANNA GARZANTI
TEL. 0544/258185 E –MAIL:GGARZANTI@MAIL.PROVINCIA.RA.IT

Provincia di Ravenna - Piazza Caduti per la Libertà, 2 - 48121 Ravenna - Tel. 0544 258111 Fax 0544 258070 - C.F. e P. IVA 00356680397
Sito web: www.provincia.ra.it - PEC: provra@cert.provincia.ra.it

I lavori suddetti - come meglio stabilito in seguito - saranno valutati a seconda delle quantità eseguite (lavori a misura e costi della sicurezza), a corpo (lavori a corpo), ovvero computati applicando le tariffe orarie della mano d'opera e dei materiali occorrenti (lavori in economia).

Si stabilisce tuttavia espressamente che, anche quando eseguiti in economia, i lavori saranno sottoposti a tutte le disposizioni e prescrizioni di carattere tecnico-amministrativo applicabili alla realizzazione delle opere in edifici pubblici così come indicate o richiamate nel presente capitolato.

La categoria prevalente è la **OG2 (Restauro e manutenzione dei beni immobili sottoposti a tutela)** per l'importo di netti **€ 412.421,26**

Inoltre sono ricomprese lavorazioni riconducibili alle categorie:

- **OS6 (Finiture di opere generali in materiali lignei, plastici, metallici e vetrosi)** per l'importo di netti **€ 139.540,54**;
- **OS7 (Finiture di opere generali di natura edile e tecnica)** per l'importo di netti **€ 147.410,08**;
- **OG11 (Impianti tecnologici)** per l'importo di netti **€ 283.616,75**.

La classifica ai sensi dell'art. 61, comma 4 del DPR 270/2010, in relazione all'importo dei lavori appartenenti alla categoria prevalente (OG2), è quella adeguata all'importo dei lavori da assumere.

Si precisa che la quota **percentuale subappaltabile** deve essere completamente contenuta entro il limite massimo del **50%** dell'importo contrattuale complessivo, ai sensi dell'art. 105 c. 2 del D.Lgs 50/2016 e s.m.i. e dell'art. 49 c. 1 art. a) del D.L. 77 del 31 maggio 2021.

Si riepilogano di seguito le lavorazioni di cui si compone l'intervento con le relative categorie e classifiche ai sensi dell'art. 61 comma 4 del DPR 207/2010 e dell'art. 12 della Legge n. 80 del 23/05/2014 e dell'art. 2 del D.M. n. 248 del 10 Novembre 2016:

LAVORAZIONE	CATEGORIA	IMPORTO	% SULL'IMPORTO TOTALE A BASE DI GARA	INDICAZIONI SPECIALI AI FINI DELLA GARA			
				Prevalente o scorporabile	Qualificazione obbligatoria	Subappaltabile (sì/no)	
Restauro e manutenzione dei beni immobili sottoposti a tutela	OG 2	412.421,26	41,97	PREVALENTE	SI	SI	Nel limite complessivo del 50% dei lavori di contratto
Finiture di opere generali in materiali lignei, plastici, metallici e vetrosi	OS 6	139.540,54	14,19	SCORPORABILE	NO	SI	
Finiture di opere generali di natura edile e tecnica	OS 7	147.410,08	14,99	SCORPORABILE	NO	SI	
Impianti tecnologici	OG11	283.616,75	28,85	SCORPORABILE (SIOS)	SI	SI	Nel limite del 30% dell'importo delle opere di tale categoria
TOTALE LAVORI COMPRESI LAVORI IN ECONOMIA E COSTI PER LA SICUREZZA		982.988,63	100,00				

RESPONSABILE DEL PROCEDIMENTO: ING. PAOLO NOBILE
 INCARICATI: CAPOGRUPPO ATI – ARCH. CLAUDIO PIERANTI
 PER INFORMAZIONI CONTATTARE: ARCH. GIOVANNA GARZANTI
 TEL. 0544/258185 E –MAIL:GGARZANTI@MAIL.PROVINCIA.RA.IT

Provincia di Ravenna - Piazza Caduti per la Libertà, 2 - 48121 Ravenna - Tel. 0544 258111 Fax 0544 258070 - C.F. e P. IVA 00356680397
 Sito web: www.provincia.ra.it - PEC: provra@cert.provincia.ra.it

LOTTO 2 _ BIBLIOTECA (prestazione complementare)

L'importo complessivo dei lavori relativi al LOTTO 2_ BIBLIOTECA compresi nell'appalto, ammonta a € **533.850,98** di cui € **447.563,75** per lavori a misura, € **86.287,23** per lavori a corpo, oltre a € **8.000,00** per lavori in economia e € **12.900,64** per costi della sicurezza non soggetti a ribasso d'asta, per un importo complessivo di € **554.751,62**.

Gli importi delle diverse categorie di lavori a misura, potranno variare in aumento o in diminuzione secondo le quantità effettive delle lavorazioni mentre i lavori a corpo verranno compensati con un'unica cifra forfettaria.

I lavori suddetti - come meglio stabilito in seguito - saranno valutati a seconda delle quantità eseguite (lavori a misura e costi della sicurezza), a corpo (lavori a corpo), ovvero computati applicando le tariffe orarie della mano d'opera e dei materiali occorrenti (lavori in economia).

Si stabilisce tuttavia espressamente che, anche quando eseguiti in economia, i lavori saranno sottoposti a tutte le disposizioni e prescrizioni di carattere tecnico-amministrativo applicabili alla realizzazione delle opere in edifici pubblici così come indicate o richiamate nel presente capitolato.

La categoria prevalente è la **OG2 (Restauro e manutenzione dei beni immobili sottoposti a tutela)** per l'importo di netti € **192.359,61**.

Inoltre sono ricomprese lavorazioni riconducibili alle categorie:

- **OS6 (Finiture di opere generali in materiali lignei, plastici, metallici e vetrosi)** per l'importo di netti € **150.589,88**;
- **OS7 (Finiture di opere generali di natura edile e tecnica)** per l'importo di netti € **125.514,90**;
- **OG11 (Impianti tecnologici)** per l'importo di netti € **86.287,23**.

La classifica ai sensi dell'art. 61, comma 4 del DPR 270/2010, in relazione all'importo dei lavori appartenenti alla categoria prevalente (OG2), è quella adeguata all'importo dei lavori da assumere.

Si precisa che la quota **percentuale sub appaltabile** deve essere completamente contenuta entro il limite massimo del **50%** dell'importo contrattuale complessivo, ai sensi dell'art. 105 c. 2 del D.Lgs 50/2016 e s.m.i. e dell'art. 49 c. 1 art. a) del D.L. 77 del 31 maggio 2021.

Si riepilogano di seguito le lavorazioni di cui si compone l'intervento con le relative categorie e classifiche ai sensi dell'art. 61 comma 4 del DPR 207/2010 e dell'art. 12 della Legge n. 80 del 23/05/2014 e dell'art. 2 del D.M. n. 248 del 10 Novembre 2016:

LAVORAZIONE	CATEGORIA	IMPORTO	% SULL'IMPORTO TOTALE A BASE DI GARA	INDICAZIONI SPECIALI AI FINI DELLA GARA			
				Prevalente o scorporabile	Qualificazione obbligatoria	Subappaltabile (si/no)	
Restauro e manutenzione dei beni immobili sottoposti a tutela	OG 2	192.359,61	34,66	PREVALENTE	SI	SI	Nel limite complessivo del 50% dei lavori di contratto
Finiture di opere generali in materiali lignei, plastici, metallici e vetrosi	OS 6	150.589,88	27,16	SCORPORABILE	NO	SI	
Finiture di opere generali	OS 7	125.514,90	22,63	SCORPORABILE	NO	SI	

RESPONSABILE DEL PROCEDIMENTO: ING. PAOLO NOBILE
INCARICATI: CAPOGRUPPO ATI – ARCH. CLAUDIO PIERANTI
PER INFORMAZIONI CONTATTARE: ARCH. GIOVANNA GARZANTI
TEL. 0544/258185 E –MAIL:GGARZANTI@MAIL.PROVINCIA.RA.IT

Provincia di Ravenna - Piazza Caduti per la Libertà, 2 - 48121 Ravenna - Tel. 0544 258111 Fax 0544 258070 - C.F. e P. IVA 00356680397
Sito web: www.provincia.ra.it - PEC: provra@cert.provincia.ra.it

di natura edile e tecnica							
Impianti tecnologici	OG11	86.287,23	15,55	SCORPORABILE (SIOS)	SI	SI	Nel limite del 30% dell'importo delle opere di tale categoria
TOTALE LAVORI COMPRESI LAVORI IN ECONOMIA E COSTI PER LA SICUREZZA		554.751,62	100,00				

ART. 3
GRUPPI DI LAVORAZIONI OMOGENEE, CATEGORIE CONTABILI LAVORI A CORPO

I gruppi di lavorazioni omogenee di cui all'art. 43, comma 7 del DPR n. 207/2010, sono indicati nella seguente tabella, unitamente ai relativi importi dedotti dalla stima dei lavori contenuta nel progetto.

L'ammontare sotto determinato indica gli importi presuntivi dei lavori a corpo e a misura a base d'asta, i quali (lavori a misura) potranno variare tanto in più quanto in meno, in via assoluta come nelle reciproche proporzioni, per effetto di variazioni delle rispettive quantità ovvero a causa di soppressione di alcuni lavori previsti o di esecuzione di lavori non previsti.

ART.	GRUPPI DI LAVORAZIONI OMOGENEE	IMPORTO (Euro)	Incidenza sul totale %
	<u>LOTTO 1</u>		
	LAVORI A MISURA		
I°	PARTE A - OPERE EDILI		
	A01_MOVIMENTI DI TERRA	8.559,14	1,34
	A03_MALTE CONGLOMERATI CEMENTIZI	35.282,69	5,52
	A04_OPERE DI SOTTOFONDO	11.037,25	1,73
	A05_OPERE MURARIE	3.765,66	0,59
	A06_SOLAI	8.087,43	1,26
	A07_OPERE DA LATTONIERE	1.592,3	0,25
	A08_INTONACI	67.120,06	10,49
	A09_CONTROSOFFITTI E PARETI DIVISORIE	41.359,76	6,47
	A10_OPERE DI PROTEZIONE TERMICA E ACUSTICA	9.082,31	1,42
	A14_OPERE IN PIETRA	1.316,77	0,21
	A15_MASSETTI E PAVIMENTI	63.594,98	9,94
	A17_OPERE METALLICHE E SERRAMENTI	132.209,45	20,67
	A18_OPERE DA FALEGNAME	5.738,79	0,90
	A20_OPERE DA IMBIANCHINO – VERNICIATORE	28.531,18	4,46
	A23_CARPENTERIE METALLICHE	44.170,90	6,91

RESPONSABILE DEL PROCEDIMENTO: ING. PAOLO NOBILE
 INCARICATI: CAPOGRUPPO ATI – ARCH. CLAUDIO PIERANTI
 PER INFORMAZIONI CONTATTARE: ARCH. GIOVANNA GARZANTI
 TEL. 0544/258185 E –MAIL:GGARZANTI@MAIL.PROVINCIA.RA.IT

Provincia di Ravenna - Piazza Caduti per la Libertà, 2 - 48121 Ravenna - Tel. 0544 258111 Fax 0544 258070 - C.F. e P. IVA 00356680397
 Sito web: www.provincia.ra.it - PEC: provra@cert.provincia.ra.it

	PARTE B – OPERE DI RECUPERO		
	B01_DEMOLIZIONI E RIMOZIONI	54.094,91	8,46
	B02_OPERE DI DEMOLIZIONE E CONSOLIDAMENTO SISMICO	124.028,30	19,39
	Importo totale lavori a misura	639.571,88	100,00%
	<u>LAVORI A CORPO</u>		
II°	IMPIANTI ELETTRICI		
	Impianti elettrici – Edifici civili	5.776,08	2,04
	Impianti elettrici – bassa tensione	71.183,94	25,10
	Impianti elettrici – illuminazione	21.719,44	7,66
	Impianti elettrici – Impianto speciali	36.843,28	12,99
	Impianti elettrici – Impianto ed alimentazione elettrica di emergenza	4.283,09	1,51
III°	IMPIANTI DI IDRO SANITARIO	37.423,93	13,19
	IMPIANTI DI RISCALDAMENTO	45.761,51	16,13
	IMPIANTO DI CONDIZIONAMENTO	47.053,95	16,59
	IMPIANTO ANTINCENDIO	13.571,53	4,79
	Importo totale lavori a corpo	283.616,75	100,00%
IV°	LAVORI IN ECONOMIA	22.000,00	100,00%
V°	COSTI PER LA SICUREZZA	37.800,00	100,00%
	Importo totale lavori	982.988,63	100,00%

ART.	GRUPPI DI LAVORAZIONI OMOGENEE	IMPORTO (Euro)	Incidenza sul totale %
	<u>LOTTO 2</u>		
	<u>LAVORI A MISURA</u>		
I°	PARTE A - OPERE EDILI		
	A01_MOVIMENTI DI TERRA	7.000,51	1,57%
	A03_MALTE CONGLOMERATI CEMENTIZI	31.994,62	7,15%
	A04_OPERE DI SOTTOFONDO	11.439,75	2,56%
	A05_OPERE MURARIE	6.749,40	1,51%
	A07_OPERE DA LATTONIERE	477,69	0,10%
	A08_INTONACI	39.393,50	8,80%
	A09_CONTROSOFFITTI E PARETI DIVISORIE	3.735,21	0,83%
	A10_OPERE DI PROTEZIONE TERMICA E ACUSTICA	7.971,70	1,78%

RESPONSABILE DEL PROCEDIMENTO: ING. PAOLO NOBILE
 INCARICATI: CAPOGRUPPO ATI – ARCH. CLAUDIO PIERANTI
 PER INFORMAZIONI CONTATTARE: ARCH. GIOVANNA GARZANTI
 TEL. 0544/258185 E –MAIL:GGARZANTI@MAIL.PROVINCIA.RA.IT

Provincia di Ravenna - Piazza Caduti per la Libertà, 2 - 48121 Ravenna - Tel. 0544 258111 Fax 0544 258070 - C.F. e P. IVA 00356680397
 Sito web: www.provincia.ra.it - PEC: provra@cert.provincia.ra.it

	A14_OPERE IN PIETRA	1.692,99	0,38%
	A15_MASSETTI E PAVIMENTI	51.161,85	11,43%
	A16 _RIVESTIMENTI	3.947,25	0,88%
	A17_OPERE METALLICHE E SERRAMENTI	139.743,72	31,22%
	A18_OPERE DA FALEGNAME	10.368,47	2,32%
	A20_OPERE DA IMBIANCHINO – VERNICIATORE	17.612,40	3,94%
	A23_CARPENTERIE METALLICHE	21.862,99	4,89%
	PARTE B – OPERE DI RECUPERO		
	B01_DEMOLIZIONI E RIMOZIONI	21.282,52	4,76%
	B02_OPERE DI DEMOLIZIONE E CONSOLIDAMENTO SISMICO	71.129,18	15,90%
	Importo totale lavori a misura	447.563,75	100,00%
	<u>LAVORI A CORPO</u>		
II°	IMPIANTI ELETTRICI		
	Impianti elettrici – Edifici civili	5.411,20	6,27%
	Impianti elettrici – bassa tensione	11.071,12	12,83%
	Impianti elettrici – illuminazione	15.104,27	17,51%
	Impianti elettrici – Impianto speciali	11.263,82	13,05%
III°	IMPIANTI TECNOLOGICI		
	Impianto di riscaldamento	33.979,43	39,38%
	Impianto di condizionamento	9.457,39	10,96%
	Importo totale lavori a corpo	86.287,23	100,00%
IV°	LAVORI IN ECONOMIA	8.000,00	100,00%
V°	COSTI PER LA SICUREZZA	12.900,64	100,00%
	Importo totale lavori	554.751,62	100,00%

Le categorie contabili relative ai lavori a corpo e a misura sono indicate nelle seguenti tabelle sempre divisi per LOTTO 1 e LOTTO 2, unitamente ai relativi importi e percentuali, dedotti dalla stima dei lavori contenuta nel progetto. **Tali percentuali verranno utilizzate per la contabilizzazione dei lavori a corpo**, considerando la percentuale del 100% riferita all'importo complessivo del contratto (comprensivo dei lavori a misura, a corpo, in economia e dei costi della sicurezza) derivante dall'applicazione del ribasso percentuale offerto dall'impresa aggiudicataria sull'importo dei lavori a base d'asta.

RESPONSABILE DEL PROCEDIMENTO: ING. PAOLO NOBILE
 INCARICATI: CAPOGRUPPO ATI – ARCH. CLAUDIO PIERANTI
 PER INFORMAZIONI CONTATTARE: ARCH. GIOVANNA GARZANTI
 TEL. 0544/258185 E –MAIL:GGARZANTI@MAIL.PROVINCIA.RA.IT

Provincia di Ravenna - Piazza Caduti per la Libertà, 2 - 48121 Ravenna - Tel. 0544 258111 Fax 0544 258070 - C.F. e P. IVA 00356680397
 Sito web: www.provincia.ra.it - PEC: provra@cert.provincia.ra.it

ART.	GRUPPI DI LAVORAZIONI OMOGENEE	IMPORTO (Euro)	Incidenza sul totale lavori %
	LOTTO 1		
A	OPERE EDILI - A MISURA		
	PARTE A - OPERE EDILI		
	A01_MOVIMENTI DI TERRA	8.559,14	0,87%
	A03_MALTE CONGLOMERATI CEMENTIZI	35.282,69	3,59%
	A04_OPERE DI SOTTOFONDO	11.037,25	1,12%
	A05_OPERE MURARIE	3.765,66	0,39%
	A06_SOLAI	8.087,43	0,83%
	A07_OPERE DA LATTONIERE	1.592,3	0,16%
	A08_INTONACI	67.120,06	6,83%
	A09_CONTROSOFFITTI E PARETI DIVISORIE	41.359,76	4,20%
	A10_OPERE DI PROTEZIONE TERMICA E ACUSTICA	9.082,26	0,93%
	A14_OPERE IN PIETRA	1.316,77	0,13%
	A15_MASSETTI E PAVIMENTI	63.594,98	6,49%
	A17_OPERE METALLICHE E SERRAMENTI	132.209,45	13,45%
	A18_OPERE DA FALEGNAME	5.738,79	0,59%
	A20_OPERE DA IMBIANCHINO – VERNICIATORE	28.531,18	2,89%
	A23_CARPENTERIE METALLICHE	44.170,90	4,50%
	PARTE B – OPERE DI RECUPERO		
	B01_DEMOLIZIONI E RIMOZIONI	54.094,91	5,51%
	B02_OPERE DI DEMOLIZIONE E CONSOLIDAMENTO SISMICO	124.028,30	12,62%
	Importo totale OPERE EDILI	639.571,88	65,06%
	LAVORI A CORPO		
B	IMPIANTI ELETTRICI		
	Impianti elettrici – Edifici civili	5.776,08	0,59%
	Impianti elettrici – bassa tensione	71.183,94	7,24%
	Impianti elettrici – illuminazione	21.719,44	2,21%
	Impianti elettrici – Impianto speciali	36.843,28	3,75%
	Impianti elettrici – Impianto ed alimentazione elettrica di emergenza	4.283,09	0,44%
C	IMPIANTI TECNOLOGICI		
	Impianto idro sanitario	37.423,93	3,81%
	Impianto di riscaldamento	45.761,51	4,66%
	Impianto di condizionamento	47.053,95	4,78%

RESPONSABILE DEL PROCEDIMENTO: ING. PAOLO NOBILE
 INCARICATI: CAPOGRUPPO ATI – ARCH. CLAUDIO PIERANTI
 PER INFORMAZIONI CONTATTARE: ARCH. GIOVANNA GARZANTI
 TEL. 0544/258185 E –MAIL:GGARZANTI@MAIL.PROVINCIA.RA.IT

Provincia di Ravenna - Piazza Caduti per la Libertà, 2 - 48121 Ravenna - Tel. 0544 258111 Fax 0544 258070 - C.F. e P. IVA 00356680397
 Sito web: www.provincia.ra.it - PEC: provra@cert.provincia.ra.it

	Impianto antincendio	13.571,53	1,38%
	Importo totale lavori a corpo	283.616,75	28,86%
D	LAVORI IN ECONOMIA	22.000,00	2,24%
E	COSTI PER LA SICUREZZA	37.800,00	3,84%
	Importo totale lavori	982.988,63	100,00%

ART.	GRUPPI DI LAVORAZIONI OMOGENEE	IMPORTO (Euro)	Incidenza sul totale %
	LOTTO 2		
	LAVORI A MISURA		
A	PARTE A - OPERE EDILI		
	A01_MOVIMENTI DI TERRA	7.000,51	1,26%
	A03_MALTE CONGLOMERATI CEMENTIZI	31.994,62	5,76%
	A04_OPERE DI SOTTOFONDO	11.439,75	2,06%
	A05_OPERE MURARIE	6.749,40	1,21%
	A07_OPERE DA LATTONIERE	477,69	0,09%
	A08_INTONACI	39.393,50	7,10%
	A09_CONTROSOFFITTI E PARETI DIVISORIE	3.735,21	0,67%
	A10_OPERE DI PROTEZIONE TERMICA E ACUSTICA	7.971,70	1,44%
	A14_OPERE IN PIETRA	1.692,99	0,30%
	A15_MASSETTI E PAVIMENTI	51.161,85	9,22%
	A16_RIVESTIMENTI	3.947,25	0,72%
	A17_OPERE METALLICHE E SERRAMENTI	139.743,72	25,20%
	A18_OPERE DA FALEGNAME	10.368,47	1,87%
	A20_OPERE DA IMBIANCHINO – VERNICIATORE	17.612,40	3,18%
	A23_CARPENTERIE METALLICHE	21.862,99	3,95%
	PARTE B – OPERE DI RECUPERO		
	B01_DEMOLIZIONI E RIMOZIONI	21.282,52	3,84%
	B02_OPERE DI DEMOLIZIONE E CONSOLIDAMENTO SISMICO	71.129,18	12,83%
	Importo totale lavori a misura	447.563,75	80,68%
	LAVORI A CORPO		
B	IMPIANTI ELETTRICI		
	Impianti elettrici – Edifici civili	5.411,20	0,98%

RESPONSABILE DEL PROCEDIMENTO: ING. PAOLO NOBILE
 INCARICATI: CAPOGRUPPO ATI – ARCH. CLAUDIO PERSANTI
 PER INFORMAZIONI CONTATTARE: ARCH. GIOVANNA GARZANTI
 TEL. 0544/258185 E –MAIL:GGARZANTI@MAIL.PROVINCIA.RA.IT

Provincia di Ravenna - Piazza Caduti per la Libertà, 2 - 48121 Ravenna - Tel. 0544 258111 Fax 0544 258070 - C.F. e P. IVA 00356680397
 Sito web: www.provincia.ra.it - PEC: provra@cert.provincia.ra.it

	Impianti elettrici – bassa tensione	11.071,12	1,99%
	Impianti elettrici – illuminazione	15.104,27	2,73%
	Impianti elettrici – Impianto speciali	11.263,82	2,03%
C	IMPIANTI TECNOLOGICI		
	Impianto di riscaldamento	33.979,43	6,12%
	Impianto di condizionamento	9.457,39	1,70%
	Importo totale lavori a corpo	86.287,23	15,55%
D	LAVORI IN ECONOMIA	8.000,00	1,44%
E	COSTI PER LA SICUREZZA	12.900,64	2,33%
	Importo totale lavori	554.751,62	100,00%

ART. 4

PRESCRIZIONI GENERALI SUI LAVORI – INVARIABILITA' DEL PREZZO A CORPO

Il progetto dei lavori in argomento (LOTTO 1 e LOTTO 2) è stato redatto in forma di progetto definitivo-esecutivo ai sensi dell'art. 23 comma 4 del D.Lgs n. 50/2016 e s.m.i. e definisce l'opera da realizzare in ogni dettaglio ed in maniera univoca e chiaramente identificabile per ciò che concerne le sue caratteristiche formali, tipologiche, qualitative, dimensionali ed economiche nonché in ogni aspetto edilizio e tecnologico.

Nondimeno, non potendosi escludere - sia per il verificarsi delle circostanze già sopra accennate, sia per il possibile emergere di nuove ed inderogabili esigenze funzionali, sia per altre simili ragioni - la convenienza o necessità di apportare limitate variazioni od integrazioni al progetto, la Amministrazione appaltante si riserva la insindacabile facoltà di introdurre nelle opere, all'atto esecutivo, quelle variazioni che riterrà opportune nell'interesse della buona riuscita della economia dei lavori senza che l'Appaltatore possa trarne motivi per avanzare pretese di compensi od indennizzi di qualsiasi natura e specie non contemplati nel vigente Capitolato Generale e nel presente Capitolato Speciale.

Si precisa peraltro che le sopra ipotizzate variazioni dovranno avere estensione limitata e carattere accessorio rispetto alla natura e finalità dell'appalto e non ne potranno modificare l'importo contrattuale in aumento né dovranno comportare una diminuzione dello stesso superiore al 20% (ai sensi dell'art. 149 del D.Lgs 50/2016 e s.m.i.).

Ricorrendo le circostanze e le condizioni suddette per la valutazione economica delle variazioni in esame si procederà nei modi stabiliti dal presente Capitolato e dai Regolamenti vigenti.

Per quanto riguarda i lavori da valutarsi a corpo si precisa e stabilisce esplicitamente che - anche in presenza di eventuali omissioni od imprecisioni degli elaborati di progetto - i lavori, per ogni loro tipologia, dovranno avere la estensione quantitativa necessaria a realizzare l'opera così come individuata nel presente Capitolato e negli elaborati allegati, nonché presentare le caratteristiche tecnico-esecutive indispensabili per poter considerare i lavori stessi realizzati secondo la buona regola d'arte nonché conformi allo standard qualitativo generale fissato dal progetto.

RESPONSABILE DEL PROCEDIMENTO: ING. PAOLO NOBILE
 INCARICATI: CAPOGRUPPO ATI – ARCH. CLAUDIO PIERANTI
 PER INFORMAZIONI CONTATTARE: ARCH. GIOVANNA GARZANTI
 TEL. 0544/258185 E –MAIL:GGARZANTI@MAIL.PROVINCIA.RA.IT

Provincia di Ravenna - Piazza Caduti per la Libertà, 2 - 48121 Ravenna - Tel. 0544 258111 Fax 0544 258070 - C.F. e P. IVA 00356680397
 Sito web: www.provincia.ra.it - PEC: provra@cert.provincia.ra.it

Di conseguenza eventuali maggiori quantità, nuove o diverse lavorazioni, integrazioni strutturali o tecnologiche e così via, che si rendessero necessarie ai fini sopra indicati, dovranno essere eseguite dall'Appaltatore senza che lo stesso possa pretendere per questo alcun maggior compenso od indennizzo rispetto al prezzo a corpo offerto il quale - in definitiva - deve intendersi fisso ed invariabile per dare le opere complete, finite e funzionanti.

Qualora tuttavia la Direzione ritenesse o l'Appaltatore proponesse - e la Direzione Lavori espressamente accettasse - di apportare modifiche tecniche o costruttive tali da determinare un accertato minor costo esecutivo di una o più categorie di lavori, di tale minor costo si terrà conto detraendolo dall'ammontare dei lavori a corpo. Allo scopo si pattuiranno tra Impresa e Direzione Lavori - nei modi prescritti dalla normativa vigente per la esecuzione delle opere pubbliche - i prezzi unitari relativi alle lavorazioni inizialmente previste ed alle lavorazioni sostitutive e - attraverso la contabilizzazione a misura - si procederà alla determinazione della somma da detrarre dal prezzo a corpo pattuito.

Analogamente si procederà in caso di variazioni in aumento, rimanendo per altro espressamente ed inderogabilmente inteso che costituiranno variazioni in aumento esclusivamente opere o lavorazioni del tutto nuove, non previste dagli elaborati di progetto né da essi desumibili o ad essi riferibili, che si rendessero necessarie a seguito dell'emergere di circostanze non prevedibili o della emanazione di nuove norme o di specifiche prescrizioni da parte degli Enti preposti alla approvazione del progetto.

ART. 5

VARIANTI IN CORSO D'OPERA E MODIFICA DEI CONTRATTI

Le indicazioni di cui ai precedenti articoli debbono intendersi unicamente come norme di massima per rendersi ragione dei lavori da eseguire.

L'Amministrazione appaltante si riserva perciò la insindacabile facoltà di introdurre nelle opere stesse, all'atto esecutivo, quelle varianti che riterrà opportune, nell'interesse della buona riuscita e della economia dei lavori, senza che l'appaltatore possa trarne motivi per avanzare pretese di compensi ed indennizzi, di qualsiasi natura e specie.

L'Amministrazione appaltante si riserva inoltre la facoltà di scorporare dall'appalto le opere che riterrà opportuno senza che per questo l'Impresa possa pretendere indennizzi o compensi di qualsiasi natura.

Per varianti in corso d'opera si intendono le modifiche ed integrazioni così definite dall' art. 106 del D.Lgs n. 50/2016 e s.m.i. Nel caso l'intervento si attui su edifici soggetti a vincolo architettonico di cui al D.Lgs n. 42/2004, le variazioni sono disciplinate dall'art. 149 del D.Lgs n. 50/2016 e s.m.i.

Le variazioni di cui sopra e le eventuali altre modifiche introdotte nel progetto dovranno comunque rispettare i limiti quantitativi e tipologici da esso fissati.

Le modifiche, nonché le varianti, dei contratti di appalto sono proposte dal Direttore di Lavori con apposita e motivata relazione e autorizzate dal RUP.

Sono ammesse le modifiche di cui al comma 1, lettera a) dell'art.106 del D.Lgs 50/2016 e s.m.i. volte a soddisfare esigenze che dovessero manifestarsi in corso d'opera, sia di carattere operativo che di ordine funzionale, senza alterare la natura dei lavori compresi nell'appalto. Saranno pertanto valutati i casi in cui insorgesse la necessità e l'opportunità di apportare al progetto originario modifiche migliorative e integrative imposte dalla natura e dalle caratteristiche edilizie-architettoniche dell'edificio oggetto di intervento, dalla qualità del lavoro e funzionalità prestazionale dell'opera oltre che da specifiche esigenze derivanti dall'organizzazione della didattica. Tali modifiche potranno portare ad un aumento dell'importo contrattuale non superiore al 50% dell'importo originario.

Inoltre, le modifiche non sostanziali di cui al comma 1, lettera e) dell'art. 106 del D.Lgs 50/2016 e s.m.i. sono ammesse qualora l'aumento dell'importo contrattuale non sia superiore al 50% dell'importo originario.

RESPONSABILE DEL PROCEDIMENTO: ING. PAOLO NOBILE
INCARICATI: CAPOGRUPPO ATI – ARCH. CLAUDIO PIERANTI
PER INFORMAZIONI CONTATTARE: ARCH. GIOVANNA GARZANTI
TEL. 0544/258185 E –MAIL:GGARZANTI@MAIL.PROVINCIA.RA.IT

Provincia di Ravenna - Piazza Caduti per la Libertà, 2 - 48121 Ravenna - Tel. 0544 258111 Fax 0544 258070 - C.F. e P. IVA 00356680397
Sito web: www.provincia.ra.it - PEC: provra@cert.provincia.ra.it

ART. 6 QUINTO D'OBBLIGO

Ai sensi dell'art. 106 c. 12 del D.Lgs. 50/2016 qualora in corso di esecuzione del contratto si renda necessario un aumento o una diminuzione delle prestazioni fino a concorrenza del quinto dell'importo del contratto, la Provincia può imporre all'appaltatore l'esecuzione della predetta prestazione alle stesse condizioni previste nel contratto originario.

ART. 7 DESIGNAZIONE, FORMA E DIMENSIONE DELLE OPERE DESCRIZIONE DEI LAVORI

La designazione e descrizione dei lavori sono chiaramente e completamente desumibili dalle indicazioni riportate nel seguito del presente Capitolato e nell'Elenco Prezzi. La forma, la dimensione delle opere e indicazioni operative sono a loro volta identificabili dagli elaborati grafici di progetto e sono altresì esattamente desumibili – riguardando interventi di nuova costruzione oltre a interventi di manutenzione straordinaria su strutture esistenti - attraverso la visione ed il rilievo diretto in cantiere. In ragione di quanto sopra la descrizione dei lavori che segue ha carattere indicativo e sintetico e dovrà essere integrata – per la esatta conoscenza degli interventi da realizzare – attraverso l'esame della documentazione sopra richiamata e mediante sopralluoghi diretti.

L'intervento si compone – nella sostanza – in diverse tipologie di lavori. Tali lavorazioni comprendono ogni opera accessoria o complementare e concorrono a formare un intervento unitario non solo sotto il profilo contrattuale, ma anche dal punto di vista organizzativo e cantieristico.

Per inquadrare complessivamente i vari lavori occorre delineare le caratteristiche degli interventi che non variano sostanzialmente tra i due Lotti 1 e 2 in quanto si ripetono simili venendo a concorrere ad una realizzazione finale unitaria ed omogenea:

1. Preparazione del cantiere comprendente anche la pulizia, rimozione ed allontanamento di tutti i materiali incongrui presenti, compresi quelli fissati a muro o a terra, ad esclusione di quanto verrebbe rimosso naturalmente a seguito di demolizioni parziali;
2. Demolizioni di brani di muratura portante e non, di controsoffitti e di pavimentazioni che – essendo a piano terra – comprendono l'allontanamento degli stessi ed anche lo scavo contro terra per una profondità di circa 40 cm e comunque idonea alla realizzazione del pacchetto contro terra delle platee armate di fondazione e dei massetti per impianti, pavimentazione e termici;
3. Realizzazione del nuovo solaio controterra ammortato alle murature esistenti, fondazioni dei nuovi muri portanti e realizzazione degli stessi, partizioni non portanti di bagni e servizi;
4. Rinforzo delle murature esistenti tramite betoncino armato, cerchiature delle nuove aperture e chiusure con tecnica del cucì scucì di porte e nicchie, riprese e ripristini o pulizia dei soffitti a volta che andranno tutti conservati, intonaci e tinteggiature alle pareti;
5. Rinforzi strutturali ulteriori con strutture metalliche lasciate a vista, come i portali nella zona lettura della biblioteca con le arcate centinate in adiacenza delle volte del soffitto, o le tirantature metalliche distribuite in vari ambienti, i telai di alcune cerchiature ed altri rinforzi come da specifiche esecutive;
6. Pavimentazioni interne in cotto fatto a mano posato secondo le geometrie tradizionali o in grès di grande dimensione nelle aule e nei dislivelli delle rampe, baviamenti e rivestimenti in ceramica nei bagni, marciapiede esterno e cordolo-soglia delle arcate sul cortile centrale in mattoni di recupero posati a taglio;

RESPONSABILE DEL PROCEDIMENTO: ING. PAOLO NOBILE
INCARICATI: CAPOGRUPPO ATI – ARCH. CLAUDIO PIERSANTI
PER INFORMAZIONI CONTATTARE: ARCH. GIOVANNA GARZANTI
TEL. 0544/258185 E-MAIL: G.GARZANTI@MAIL.PROVINCIA.RA.IT

Provincia di Ravenna - Piazza Caduti per la Libertà, 2 - 48121 Ravenna - Tel. 0544 258111 Fax 0544 258070 - C.F. e P. IVA 00356680397
Sito web: www.provincia.ra.it - PEC: provra@cert.provincia.ra.it

7. Controsoffitti in cartongesso con fugatura perimetrale, posati sospesi sotto i solai piani esistenti, di tenuta al fuoco EI60 o 120 se compartimentano solai in legno, coibentazione acustica interna negli ambienti sotto due aule esistenti, controsoffitto acustico in legno 4akustik posato sotto i nuovi soffitti delle aule;
8. Impianti tecnologici meccanici ed elettrici, sia di base che di tipo più specificamente connesso alla destinazione od a particolari funzioni (impianti elettrici speciali, reti informatiche, ecc.). Climatizzazione con riscaldamento con elementi a piastra, ventilazione meccanica solo nella sala lettura della biblioteca dove è previsto anche un riscaldamento collaborante a pavimento. Unità di ventilazione meccanica decentralizzata nelle aule dove il ricambio d'aria risulta più limitato causa apertura delle finestre su un cavedio interno. Illuminazione con apparecchi a led a parete a luce indiretta nei percorsi esterni dei loggiati, a strisce continue componibili nelle aule e negli altri ambienti di maggiore dimensione, luci di emergenza, apparecchi a parete stagni nell'area del cortile esterno su via Pascoli. Impianti tutti collegati a partire dal locale contatori del complesso scolastico e passante con cavidotto nel percorso sotterraneo esistente che utilizza il piano interrato esistente, aggiunta di centraline dei nuovi impianti speciali per questo lotto di lavori. Rete antincendio collegata estendendo la rete attuale dell'istituto;
9. Chiusure vetrate con telai in ferro zincato tipo Secco o Jansen a tamponamento dei vuoti delle varie arcate dei loggiati storici, infissi di spessore minimo e senza partizioni divisorie al fine di ottenere massima trasparenza e immaterialità come richiesto dalla Soprintendenza. Infissi in ferro e vetro si estendono anche alle aperture interne delle porte per sfruttare nelle varie aule ed ambienti la luce dei loggiati vetriati. Separazione trasparente EI60 tra la biblioteca e gli spazi comuni dell'entrata, porte cieche EI per ambienti speciali e vie di fuga, porte normali in legno nei servizi e nei portoni esterni;
10. Sistemazione dell'area esterna del cortile su via Pascoli con la realizzazioni delle nuove quote del piano, pavimentazione in grés dei percorsi pedonali e carrabili, area verde attorno alla scala esistente di accesso agli uffici al primo piano, finiture varie, nuovi portoni di collegamento con la strada, sedute, illuminazione a parete, tinteggiatura delle murature degli edifici e delle pareti di confine sia interne al cortile che su via Pascoli relative al lotto di intervento.

A quanto sopra descritto va ricordato che i lavori in oggetto pur essendo distribuiti su due lotti distinti fanno comunque parte di un insieme sistematico di opere e così vanno interpretati nella loro realizzazione. Inoltre i presenti lavori per completarsi necessiteranno di un ulteriore stralcio (non ancora finanziato), ma già progettato proprio al fine di avere chiara la finalità di ogni intervento. Questo vale sia per gli impianti, ma anche per le varie opere murarie che non potranno essere pensate strettamente limitate al confine dal lotto di pertinenza, ma eventualmente estendibili a zone non comprese quali il primo piano, il nuovo vano scale, ecc.

Al riguardo va detto che alcuni rinforzi strutturali con betoncino e tiranti metallici sono previsti in ambienti del piano terra vicini ma esterni al comparto specifico: sono zone della scuola attuale o dell'auditorium di S.Umiltà che verranno isolati e aperti al cantiere per il tempo necessario ai lavori.

Come già detto per tali spazi si dovrà pertanto prevedere e concordarne la tempistica in comune accordo con la direzione didattica.

La natura, il tipo e le specifiche dei lavori sono indicati nell'Elenco dei prezzi unitari e dovranno essere eseguiti conformemente alle prescrizioni tecnico-normative allegate al presente Capitolato e sono altresì, come dimensione e caratteristiche, rilevabili attraverso gli elaborati grafici di progetto.

Essi saranno compensati, sulla base del suddetto elenco prezzi, con le modalità più oltre specificate.

ART. 8 CONDIZIONI DI ASSUNZIONE DELL'APPALTO

La presentazione dell'offerta, per l'assunzione dell'appalto di cui al presente Capitolato, costituisce attestazione da parte della Impresa, ancorché non le fosse stata richiesta espressa dichiarazione al riguardo e qualora la stessa, in tale sede, non avanzi specifiche riserve:

- a) di aver preso conoscenza delle opere da eseguire, di avere visitato le aree e gli edifici interessati dai lavori e di averne accertato le condizioni di viabilità e di accesso;

RESPONSABILE DEL PROCEDIMENTO: ING. PAOLO NOBILE
 INCARICATI: CAPOGRUPPO ATI – ARCH. CLAUDIO PIERSANTI
 PER INFORMAZIONI CONTATTARE: ARCH. GIOVANNA GARZANTI
 TEL. 0544/258185 E –MAIL:GGARZANTI@MAIL.PROVINCIA.RA.IT

Provincia di Ravenna - Piazza Caduti per la Libertà, 2 - 48121 Ravenna - Tel. 0544 258111 Fax 0544 258070 - C.F. e P. IVA 00356680397
 Sito web: www.provincia.ra.it - PEC: provra@cert.provincia.ra.it

- b) di aver preso visione del presente Capitolato e degli elaborati di progetto e di accettarne in pieno ogni clausola e condizione;
- c) di ritenere il progetto integralmente realizzabile e di avere i mezzi, il personale e le risorse economiche per darvi completa e regolare attuazione, secondo le migliori modalità e sistemi costruttivi;
- d) di avere valutato, nel formulare la propria offerta, tutte le circostanze ed elementi che possono influire sul costo della mano d'opera, dei materiali, dei noli, dei trasporti e delle spese di qualsiasi genere e di averne tenuto debito ed attento conto nella formulazione della sua offerta.

In dipendenza di quanto sopra, quindi, l'Appaltatore non potrà invocare, durante la esecuzione dei lavori, la mancata conoscenza di elementi non valutati per pretendere compensi, rimborsi od indennizzi di qualunque genere salvo il caso che tali elementi si configurino come causa di forza maggiore contemplate dal Codice Civile.

ART. 9

PRINCIPI GENERALI CHE REGOLAMENTANO L'APPALTO

Fatte salve le più specifiche prescrizioni dettate, o richiamate, nei rimanenti articoli del presente Capitolato e negli altri elaborati progettuali, resta stabilito inderogabilmente che l'appalto in esame dovrà essere condotto nella piena e rigorosa osservanza dei seguenti principi e criteri di ordine generale:

1. sotto gli aspetti tecnico-esecutivo, amministrativo, contabile, previdenziale ed assicurativo, della sicurezza e salute dei lavori e - in definitiva - per ogni aspetto normativo che abbia attinenza e/o sia applicabile all'appalto medesimo la attività dell'Appaltatore dovrà essere in tutto e sempre conforme alle leggi ed ai regolamenti vigenti od a quelle norme che siano in seguito emanate, ma che abbiano efficacia immediata e che possano dunque essere applicate all'appalto.
A tale proposito si precisa espressamente che si intendono comprese tra le norme di cui viene qui imposto il rispetto le regole di buona tecnica emanate da enti od organismi tecnici riconosciuti quali: UNI, UNEL, UNCSAAL, CIG e similari. Le leggi e norme sopra accennate verranno nel seguito via via direttamente citate, ma si precisa espressamente che la mancata esplicita citazione dello specifico richiamo non esime l'Impresa appaltatrice dalla osservanza del dettato tecnico-normativo;
2. il criterio di esecuzione di ogni opera o lavorazione sarà sempre e comunque quello della buona tecnica e - così pure - la qualità di ogni materiale o manufatto fornito o installato dovrà essere conforme a standard qualitativi, prestazionali e funzionali di eccellenza o primaria qualità commerciale;
3. nella esecuzione dei lavori l'Appaltatore dovrà adottare ogni cautela esecutiva, misura organizzativa, apprestamento provvisorio ecc. atto ad evitare od a contenere in limiti di accettabilità, i rischi alle persone (sia impegnate nei lavori che terze) e danni alle cose di proprietà della Amministrazione appaltante o altrui;
4. l'Appaltatore non potrà introdurre nel progetto, di propria iniziativa e senza averne avuto il preliminare ed espresso consenso della Direzione Lavori, alcuna variazione o modifica anche se secondaria e relativa ad aspetti di dettaglio.
Analogamente - nel caso in cui dal progetto non siano univocamente desumibili tipo e caratteristiche di alcuni materiali, manufatti o lavorazioni - l'Appaltatore non potrà effettuare direttamente le scelte (o prendere le decisioni) relative, ma dovrà chiedere preventivamente e tempestivamente indicazioni alla Direzione Lavori.

Risultando inadempiente a quanto prescritto, l'Impresa rimarrà piena ed unica responsabile di quanto difformemente eseguito e sarà soggetta alle sanzioni economiche, amministrative ed operative a seconda dei casi applicabili, a discrezione della Direzione Lavori sulla base delle leggi che regolamentano la esecuzione dei lavori pubblici e del presente Capitolato.

RESPONSABILE DEL PROCEDIMENTO: ING. PAOLO NOBILE
 INCARICATI: CAPOGRUPPO ATI – ARCH. CLAUDIO PIERANTI
 PER INFORMAZIONI CONTATTARE: ARCH. GIOVANNA GARZANTI
 TEL. 0544/258185 E –MAIL:GGARZANTI@MAIL.PROVINCIA.RA.IT

Provincia di Ravenna - Piazza Caduti per la Libertà, 2 - 48121 Ravenna - Tel. 0544 258111 Fax 0544 258070 - C.F. e P. IVA 00356680397
 Sito web: www.provincia.ra.it - PEC: provra@cert.provincia.ra.it

CAPO II DISCIPLINA CONTRATTUALE

ART. 10 OSSERVANZA DEL CAPITOLATO, DI NORME, LEGGI E REGOLAMENTI GENERALI

L'appalto sarà regolamentato, oltre che dal presente Capitolato, da ogni norma relativa alla esecuzione delle opere pubbliche - e ciò tanto per quanto riguarda gli aspetti tecnico-attuativi quanto per quelli amministrativi, antinfortunistici, previdenziali ecc. così come citata e espressamente od implicitamente richiamata nel presente Capitolato.

L'Appalto sarà anche soggetto alla esatta osservanza di tutte le condizioni stabilite nel DPR 207/10 e nel Capitolato Generale d'Appalto dei Lavori Pubblici approvato con Decreto del Ministero dei Lavori Pubblici n. 145 del 19 aprile 2000, per quanto applicabile.

Si intende infine, esplicitamente, che l'appalto sarà inoltre soggetto a quelle norme di emanazione successiva rispetto alla redazione del progetto od alla stipulazione del contratto che - per specifico disposto della legge - debbano o possano essere applicate ai lavori in corso di esecuzione.

In particolare - e fermo restando che la mancata citazione di alcune norme rientranti nel principio sopra stabilito non esime l' Impresa dalla loro integrale applicazione - l'appalto sarà soggetto alle leggi, norme e regolamenti di carattere generale sotto indicato:

- D. Lgs n. 50/2016 recante la "Attuazione delle direttive 2014/23/UE, 2014/24/UE e 2014/25/UE sull'aggiudicazione dei contratti di concessione, sugli appalti pubblici e sulle procedure d'appalto degli enti erogatori nei settori dell'acqua, dell'energia, dei trasporti e dei servizi postali, nonché per il riordino della disciplina vigente in materia di contratti pubblici relativi a lavori, servizi e forniture";
- D.P.R. n. 207 del 05.10.2010 recante il "Regolamento di esecuzione ed attuazione del D.Lgs n. 163/2006" per gli articoli non abrogati di cui all'art. 216 del D.Lgs 50/2016;
- D.L. 76/2020 Misure urgenti per la semplificazione e l'innovazione digitale;
- D. L. 77/2021 Governance del Piano Nazionale di rilancio e resilienza e prime misure di rafforzamento delle strutture amministrative e di accelerazione e snellimento delle procedure;
- D.Lgs n. 56/2017 Disposizioni integrative e correttive al D.Lgs 50/2016 (pubblicato nella Gazzetta Ufficiale n. 103 del 5 maggio 2017);
- D.L. n. 32/2019 c.d. "Sblocca cantieri"
- L. 120/2020 c.d. "Decreto Semplificazioni"
- Eventuali disposizioni o linee guida emanate dall'A.N.A.C. vigenti al momento della pubblicazione del bando o dell'avviso;
- D.Lgs n. 42 del 22/01/2004 "Codice dei beni e del paesaggio" e s.m.i.
- Direttive del 09/02/2011 "Valutazione e riduzione del rischio sismico del patrimonio culturale con riferimento alle norme tecniche per le costruzioni di cui al D.M. 14/01/2008";
- D.M. 18.12.75 Norme tecniche per l'edilizia scolastica;
- D.M. 16.02.82 Attività soggette alle visite di prevenzione incendi;
- D.M. 26.08.92 Norme di prevenzione incendi per l'edilizia scolastica;
- D.Lgs 09.04.2008 n. 81 recante "attuazione dell'art. 1 della legge 3 agosto 2007 n. 123 in materia di tutela della salute e della sicurezza nei luoghi di lavoro";

RESPONSABILE DEL PROCEDIMENTO: ING. PAOLO NOBILE
INCARICATI: CAPOGRUPPO ATI – ARCH. CLAUDIO PIERANTI
PER INFORMAZIONI CONTATTARE: ARCH. GIOVANNA GARZANTI
TEL. 0544/258185 E –MAIL:GGARZANTI@MAIL.PROVINCIA.RA.IT

Provincia di Ravenna - Piazza Caduti per la Libertà, 2 - 48121 Ravenna - Tel. 0544 258111 Fax 0544 258070 - C.F. e P. IVA 00356680397
Sito web: www.provincia.ra.it - PEC: provra@cert.provincia.ra.it

- Legge 28.02.1985 n. 47 Norme in materia di controllo dell'attività urbanistico-edilizia;
- D.P.R. 19.03.1956, n. 303 Norme generali per l'Igiene del lavoro (per quanto non abrogato);
- D.P.R. 06.06.2001 e s.m.i. Testo Unico delle disposizioni legislative in materia edilizia;

- Legge 05.03.1990 n. 46 Norme di sicurezza per gli impianti (per quanto non abrogato);
- D.M. 22.01.2008 n. 37 recante il "Regolamento concernente l'attuazione dell'art. 11-
quattordicesimo comma 13, lett. a) della Legge n. 248 del 2.12.2005,
recante riordino delle disposizioni in materia di attività di
installazione degli impianti all'interno degli edifici";

- D.M. 10.11.2016 n. 248 Regolamento recante individuazione delle opere per le quali

sono necessari lavori o componenti di notevole
contenuto tecnologico o di rilevante complessità tecnica e dei
requisiti di specializzazione richiesti per la loro esecuzione, ai
sensi dell'articolo 89, comma 11, del decreto legislativo 18 aprile
2016, n. 50;

- D.M. 49/2018 Regolamento recante "Approvazione delle linee guida sulle
modalità di svolgimento delle funzioni del direttore dei lavori e del
direttore dell'esecuzione";
- D.M. 11.01.2017 Criteri ambientali per l'affidamento di servizi di progettazione e
lavori per la nuova costruzione, ristrutturazione e manutenzione
degli edifici pubblici.

- D.M. 17.01.2018 Aggiornamento delle "Norme tecniche per le costruzioni" e la
Circolare esplicativa 21 gennaio 2019, n. 7/C.S.LL.PP.;

- D.G.R. Emilia Romagna 967/2015 "Approvazione dell'atto di coordinamento tecnico regionale per la
definizione dei requisiti minimi di prestazione energetica degli
edifici (artt. 25 e 25-bis L.R. 26/2004 e s.m.i.)" aggiornata con la
con la DGR 1715 del 24/10/2016;

- D.P.R. 24.07.1996 n. 503 "Regolamento recante norme per l'eliminazione delle barriere
architettoniche negli edifici, spazi e servizi pubblici";

- D.P.C.M. 5.12.1997 "Requisiti acustici passivi degli edifici";

L'appaltatore è tenuto ad osservare integralmente il trattamento economico e normativo stabilito dai contratti collettivi nazionali e territoriali in vigore nel settore o per la zona nella quale si svolgono gli interventi. E' altresì responsabile in solido dell'osservanza delle norme anzidette da parte dei subappaltatori nei confronti dei loro dipendenti e per prestazioni rese nell'ambito del subappalto.

ART. 11

DOCUMENTAZIONE CONTRATTUALE

Fanno parte integrante del contratto di appalto, o devono in esso essere richiamati, oltre al presente Capitolato Speciale, comprensivo dell'Elenco Prezzi per i lavori da valutarsi a misura:

- il Capitolato Generale, se menzionato nel bando o nell'invito;
- gli elaborati grafici progettuali e le relazioni;
- l'elenco dei prezzi unitari;
- piano di sicurezza (PSC) redatto ai sensi del D.Lgs 81/2008
- piano operativo di sicurezza (POS) redatto dall'appaltatore ai sensi del D.Lgs 81/2008;

RESPONSABILE DEL PROCEDIMENTO: ING. PAOLO NOBILE
INCARICATI: CAPOGRUPPO ATI – ARCH. CLAUDIO PIERANTI
PER INFORMAZIONI CONTATTARE: ARCH. GIOVANNA GARZANTI
TEL. 0544/258185 E –MAIL: G.GARZANTI@MAIL.PROVINCIA.RA.IT

Provincia di Ravenna - Piazza Caduti per la Libertà, 2 - 48121 Ravenna - Tel. 0544 258111 Fax 0544 258070 - C.F. e P. IVA 00356680397
Sito web: www.provincia.ra.it - PEC: provra@cert.provincia.ra.it

- il cronoprogramma di cui all'art. 40 del DPR 207/2010;
- l'offerta della Ditta aggiudicatrice.

Prima della stipulazione del contratto, il responsabile del procedimento e l'Impresa Appaltatrice dovranno dare concordemente atto, con verbale da entrambi sottoscritto, del sussistere delle condizioni che consentono la immediata esecuzione dei lavori.

In relazione alla tipologia di opera e al livello di progettazione posto a base di gara, possono essere allegati al contratto ulteriori documenti, indicati nello schema di contratto facente parte del progetto esecutivo, diversi dagli elaborati progettuali.

ART. 12

SPESE E ONERI A CARICO DELL'IMPRESA AGGIUDICATARIA

Sono a carico dell'impresa aggiudicataria le spese inerenti e conseguenti alla stipula del contratto e le altre eventuali imposte, tasse, se dovute.

ART. 13

GARANZIA PROVVISORIA

Ai sensi dell'articolo 93 del D.Lgs. n. 50/2016 e s.m.i., contestualmente all'offerta dovrà essere presentata una garanzia fidejussoria, denominata "garanzia provvisoria", **pari al 2% del prezzo base indicato nel bando – 1° Lotto** – prestazione obbligatoria, incrementato dei costi in economia e degli oneri della sicurezza, e cioè pari a **€ 19.659,77** (diconsi euro diciannovemilaseicentocinquantanove/77), da prestare sotto forma di cauzione o di fidejussione a scelta dell'offerente.

La cauzione può essere costituita, a scelta dell'offerente, in contanti o in titoli del debito pubblico garantiti dallo Stato al corso del giorno di deposito, presso una sezione di tesoreria provinciale o presso le aziende autorizzate, a titolo di pegno a favore dell'amministrazione aggiudicatrice.

La garanzia fidejussoria può essere rilasciata da imprese bancarie o assicurative che rispondano ai requisiti di solvibilità previsti dalle leggi che ne disciplinano le rispettive attività o rilasciata dagli intermediari finanziari iscritti nell'albo di cui all'articolo 106 del decreto legislativo 1° settembre 1993, n. 385, che svolgono in via esclusiva o prevalente attività di rilascio di garanzie e che sono sottoposti a revisione contabile da parte di una società di revisione iscritta nell'albo previsto dall'articolo 161 del decreto legislativo 24 febbraio 1998, n. 58 e che abbiano i requisiti minimi di solvibilità richiesti dalla vigente normativa bancaria assicurativa.

La garanzia deve prevedere espressamente la rinuncia al beneficio della preventiva escussione del debitore principale, la rinuncia all'eccezione di cui all'articolo 1957, secondo comma, del codice civile, nonché l'operatività della garanzia medesima entro quindici giorni, a semplice richiesta scritta della stazione appaltante.

La garanzia deve avere efficacia per almeno centottanta giorni dalla data di presentazione dell'offerta. Il bando o l'invito possono richiedere una garanzia con termine di validità maggiore o minore, in relazione alla durata presumibile del procedimento e, possono altresì prescrivere che l'offerta sia corredata dall'impegno del garante a rinnovare la garanzia, su richiesta della stazione appaltante nel corso della procedura, per la durata indicata nel bando, nel caso in cui al momento della sua scadenza non sia ancora intervenuta l'aggiudicazione.

RESPONSABILE DEL PROCEDIMENTO: ING. PAOLO NOBILE
 INCARICATI: CAPOGRUPPO ATI – ARCH. CLAUDIO PIERANTI
 PER INFORMAZIONI CONTATTARE: ARCH. GIOVANNA GARZANTI
 TEL. 0544/258185 E –MAIL:GGARZANTI@MAIL.PROVINCIA.RA.IT

Provincia di Ravenna - Piazza Caduti per la Libertà, 2 - 48121 Ravenna - Tel. 0544 258111 Fax 0544 258070 - C.F. e P. IVA 00356680397
 Sito web: www.provincia.ra.it - PEC: provra@cert.provincia.ra.it

La garanzia copre la mancata sottoscrizione del contratto dopo l'aggiudicazione, per fatto dell'affidatario riconducibile ad una condotta connotata da dolo o colpa grave, ed è svincolata automaticamente al momento della sottoscrizione del contratto medesimo. provvisoria dovrà in ogni caso essere accompagnata dall'impegno di un fideiussore verso il concorrente a rilasciare garanzia fideiussoria definitiva, nel caso di aggiudicazione da parte del concorrente dell'appalto. La cauzione copre la mancata sottoscrizione del contratto per fatto dell'aggiudicatario ed è restituita, all'aggiudicatario, automaticamente al momento della sottoscrizione del contratto; ai non aggiudicatari sarà restituita entro 30 giorni dall'aggiudicazione.

L'importo della garanzia, e del suo eventuale rinnovo, è ridotto del 50 per cento per gli operatori economici ai quali venga rilasciata, da organismi accreditati. Per fruire di detta riduzione, nonché delle altre eventuali riduzioni previste all'art. 93 comma 7 del D.Lgs 50/2016 e s.m.i., l'operatore economico segnala, in sede di offerta, il possesso dei relativi requisiti e lo documenta nei modi prescritti dalle norme vigenti.

L'offerta è altresì corredata, a pena di esclusione, dall'impegno di un fideiussore, anche diverso da quello che ha rilasciato la garanzia provvisoria, a rilasciare la garanzia fideiussoria per l'esecuzione del contratto, di cui agli articoli 103 e 104 del D.Lgs 50/2016 e s.m.i., qualora l'offerente risultasse affidatario.

ART. 14 GARANZIA DEFINITIVA

A garanzia dell'adempimento di tutte le obbligazioni del contratto e del risarcimento dei danni derivanti dall'eventuale inadempimento delle obbligazioni stesse, nonché a garanzia del rimborso delle somme pagate in più all'appaltatore, rispetto alle risultanze della liquidazione e salva comunque la risarcibilità del maggior danno, ai sensi dell'art. 103, comma 1, del D.Lgs. n. 50/2016 e del D.M. n.123/2004, l'appaltatore è obbligato a costituire una garanzia fideiussoria a garanzia globale all'atto della stipula del contratto, denominata "garanzia definitiva" e dovrà avere la forma della fideiussione bancaria o della polizza fideiussoria assicurativa.

La garanzia definitiva da presentarsi per la stipula del contratto è stabilita nella misura del 10%, dell'importo contrattuale. Nel caso di aggiudicazione con ribasso d'asta superiore al 10% la garanzia dovrà essere aumentata di tanti punti percentuali quanti sono quelli eccedenti la percentuale del 10%, ove il ribasso sia superiore al 20%, l'aumento è di due punti percentuali per ogni punto di ribasso superiore al 20%. Alla garanzia di cui al presente articolo si applicano le riduzioni previste dall'articolo 93, comma 7, per la garanzia provvisoria. **E' fatta salva la possibilità della richiesta di risarcimento dei maggiori danni da parte della Stazione Appaltante, in relazione a danni superiori alla cauzione definitiva in relazione alla specificità dell'appalto e del finanziamento pubblico dell'appalto stesso.**

La fideiussione bancaria o la polizza fidejussoria assicurativa dovrà prevedere espressamente la rinuncia al beneficio della preventiva escussione del debitore principale, la rinuncia all'eccezione di cui all'art. 1957, secondo comma del C.C. nonché la sua operatività entro 15 giorni, dietro semplice richiesta scritta della stazione appaltante. La cauzione definitiva è progressivamente svincolata con le modalità di cui all'art. 103, comma 5 del D.Lgs. 50/2016.

La garanzia bancaria deve essere prestata da istituti di credito autorizzati o banche autorizzate all'esercizio dell'attività bancaria a norma di legge; la garanzia assicurativa deve essere prestata da imprese di assicurazione autorizzate alla copertura dei rischi ai quali si riferisce l'obbligo di assicurazione.

RESPONSABILE DEL PROCEDIMENTO: ING. PAOLO NOBILE
INCARICATI: CAPOGRUPPO ATI – ARCH. CLAUDIO PIERANTI
PER INFORMAZIONI CONTATTARE: ARCH. GIOVANNA GARZANTI
TEL. 0544/258185 E –MAIL:GGARZANTI@MAIL.PROVINCIA.RA.IT

Provincia di Ravenna - Piazza Caduti per la Libertà, 2 - 48121 Ravenna - Tel. 0544 258111 Fax 0544 258070 - C.F. e P. IVA 00356680397
Sito web: www.provincia.ra.it - PEC: provra@cert.provincia.ra.it

La mancata costituzione della garanzia determina la decadenza dell'affidamento e l'acquisizione della garanzia provvisoria della stazione appaltante. In tal caso l'appalto viene aggiudicato al concorrente che segue in graduatoria.

L'appaltatore è in ogni caso obbligato a reintegrare la cauzione di cui il Committente abbia dovuto valersi, in tutto o in parte, durante l'esecuzione del contratto.

In caso di inottemperanza, la reintegrazione verrà effettuata a valere sui ratei di prezzo da corrispondere all'appaltatore.

La garanzia definitiva cesserà di avere efficacia alla data di emissione del certificato di collaudo o certificato di regolare esecuzione.

La cauzione sarà incamerata dall'Amministrazione appaltante in tutti i casi previsti dalle leggi in materia di lavori pubblici vigenti all'epoca dell'esecuzione dei lavori.

In particolare la stazione appaltante avrà diritto a valersi della cauzione per l'eventuale maggiore spesa sostenuta per il completamento dei lavori nel caso di risoluzione del contratto deposta in danno dell'appaltatore. La stazione appaltante avrà inoltre diritto di valersi della cauzione per provvedere al pagamento di quanto dovuto dall'appaltatore per le inadempienze derivanti della mancata osservanza di norme e prescrizioni dei contratti collettivi, della legge e dei regolamenti sulla tutela, protezione, assicurazione, assistenza e sicurezza fisica dei lavoratori comunque presenti in cantiere.

ART. 15 POLIZZE DI ASSICURAZIONE

Ai sensi dell'art. 103 comma 7 del D.Lgs 50/2016, l'Appaltatore è obbligato, contestualmente alla sottoscrizione del contratto ed in ogni caso almeno dieci giorni prima della data prevista per la consegna dei lavori, ai sensi del successivo art. 16, a stipulare una polizza di assicurazione che copra i danni subiti dalla Provincia a causa del danneggiamento o della distruzione totale o parziale di impianti ed opere anche esistenti verificatesi nel corso dell'esecuzione dei lavori e che inoltre preveda anche una garanzia di responsabilità civile per danni causati a terzi nell'esecuzione dei lavori.

La copertura delle predette garanzie assicurative decorre dalla data di consegna dei lavori e cessa alla data di emissione del certificato di collaudo o del certificato di regolare esecuzione e comunque decorsi dodici mesi dalla data di ultimazione dei lavori risultante dal relativo certificato.

La polizza assicurativa è prestata da un'impresa di assicurazione autorizzata alla copertura dei rischi ai quali si riferisce l'obbligo di assicurazione. L'appaltatore si impegna a trasmettere alla Stazione Appaltante, e per essa al Responsabile Unico del Procedimento, copia della suddetta polizza assicurativa conforme allo schema tipo approvato dalla normativa con decreto del Ministero, 123/2004 deve prevedere le seguenti coperture assicurative:

- PARTITA 1 – OPERE: la somma assicurata deve essere non inferiore all' importo di contratto al lordo dell'I.V.A.;
- PARTITA 2 – OPERE PREESISTENTI: la somma assicurata è quantificata in **Euro 500.000,00**
- PARTITA 3 – DEMOLIZIONI E SGOMBERO: la somma assicurata è quantificata in **Euro 500.000,00**
- RESPONSABILITÀ CIVILE PER DANNI CAUSATI A TERZI: la somma assicurata deve essere non inferiore a **Euro 700.000,00** con un limite previsto per ogni sinistro pari ad **Euro 700.000,00**.

Le garanzie di cui al presente articolo, prestate dall'appaltatore, coprono senza alcuna riserva anche i danni causati dalle imprese subappaltatrici e subfornitrici.

RESPONSABILE DEL PROCEDIMENTO: ING. PAOLO NOBILE
INCARICATI: CAPOGRUPPO ATI – ARCH. CLAUDIO PIERANTI
PER INFORMAZIONI CONTATTARE: ARCH. GIOVANNA GARZANTI
TEL. 0544/258185 E –MAIL:GGARZANTI@MAIL.PROVINCIA.RA.IT

Provincia di Ravenna - Piazza Caduti per la Libertà, 2 - 48121 Ravenna - Tel. 0544 258111 Fax 0544 258070 - C.F. e P. IVA 00356680397
Sito web: www.provincia.ra.it - PEC: provra@cert.provincia.ra.it

La polizza fideiussoria è integrata, in caso di aumento degli importi contrattuali per effetto di successivi atti di sottomissione, producendo le rispettive schede tecniche previste dal DM 123/04 con le modalità richieste dall'Amministrazione.

ART. 16 **STIPULA DEL CONTRATTO**

Il contratto è stipulato **in parte «a misura» e in parte «a corpo»** ai sensi dell'art. 3 c. 1 lett. dddd) e eeeee) del D.Lgs. 50/2016 e s.m.i. e dell' articolo 43, comma 6 del DPR n. 207/10 e s.m.i. L'importo del contratto può variare, in aumento o in diminuzione, in base alle quantità dei lavori a misura effettivamente eseguite o definite in sede di contabilità, fermi restando i limiti di cui all'art. 106 del D.Lgs n. 50/2016 e le condizioni previste dal presente capitolato speciale ;

La Stazione si riserva a suo insindacabile giudizio la facoltà di introdurre nelle opere, all'atto esecutivo, quelle varianti che riterrà opportune nell'interesse della buona riuscita e dell'economia dei servizi e dei lavori senza che l'appaltatore possa trarne motivi per avanzare pretese di compensi od indennizzi, di qualsiasi natura e specie, non stabiliti nel presente Capitolato. Le variazioni dei lavori saranno regolate a norma di quanto prescritto dall'art 106 del D, Lgs 50/2016 e sue modifiche ed integrazioni.

L'impresa è tenuta a verificare, con oneri a proprio carico, prima dell'inoltro dell'offerta, gli elaborati progettuali onde accertarsi dell'entità delle diverse spese e della realizzabilità del progetto effettuando anche direttamente misure, **campionature di materiali e sondaggi**, livellazioni e ricerche plano altimetriche, indagini di mercato in relazione ai lavori ed ai servizi da svolgere.

Il ribasso percentuale (derivante dall'offerta espressa mediante ribasso sull'Elenco Prezzi) offerto dall'aggiudicatario in sede di gara è per lui vincolante per la definizione, valutazione e contabilizzazione di eventuali varianti, addizioni o detrazioni in corso d'opera, qualora ammissibili ed ordinate o autorizzate ai sensi dell'articolo 106 del D.Lgs n. 50 del 2016.

Ai sensi dell'art. 32 comma 8 del D.Lgs 50/2016, fatto salvo l'esercizio dei poteri di autotutela nei casi consentiti dalle norme vigenti e salvo diverso termine previsto nel bando o nell'invito ad offrire, la stipulazione del contratto d'appalto deve avvenire entro **60 giorni** dall'intervenuta efficacia dell'aggiudicazione definitiva. Qualora la sottoscrizione del contratto non avvenga per fatto dell'aggiudicatario, la stazione appaltante tratterrà la cauzione provvisoria presentata a corredo dell'offerta, salva la richiesta di eventuali maggiori danni.

Per contro, qualora l'aggiudicatario non sia invitato a firmare il contratto entro i termini di cui sopra, il medesimo potrà, mediante atto notificato alla stazione appaltante, sciogliersi da ogni impegno. In caso di mancata presentazione dell'istanza, all'Impresa non spetterà alcun indennizzo.

L'aggiudicatario non avrà comunque diritto ad alcun compenso o indennizzo eccetto il rimborso delle spese contrattuali.

Se è intervenuta la consegna dei lavori in via di urgenza, l'aggiudicatario ha diritto al rimborso delle spese sostenute per l'esecuzione dei lavori ordinati dal Direttore dei Lavori, ivi comprese quelle per opere provvisorie.

In nessun caso si procederà alla stipulazione del contratto qualora il responsabile del procedimento e l'appaltatore non si siano dati concordemente atto, con verbale da entrambi sottoscritto, del permanere delle condizioni che consentono l'immediata esecuzione dei lavori.

RESPONSABILE DEL PROCEDIMENTO: ING. PAOLO NOBILE
INCARICATI: CAPOGRUPPO ATI – ARCH. CLAUDIO PIERANTI
PER INFORMAZIONI CONTATTARE: ARCH. GIOVANNA GARZANTI
TEL. 0544/258185 E –MAIL:GGARZANTI@MAIL.PROVINCIA.RA.IT

Provincia di Ravenna - Piazza Caduti per la Libertà, 2 - 48121 Ravenna - Tel. 0544 258111 Fax 0544 258070 - C.F. e P. IVA 00356680397
Sito web: www.provincia.ra.it - PEC: provra@cert.provincia.ra.it

ART. 17 **CONSEGNA DEI LAVORI**

L'esecuzione dei lavori ha inizio dopo la stipula del formale contratto, in seguito a consegna, risultante da apposito verbale, da effettuarsi non oltre **45 giorni** dalla predetta stipula, previa convocazione dell'esecutore.

Se nel giorno fissato e comunicato l'appaltatore non si presenta a ricevere la consegna dei lavori, il direttore dei lavori fissa un nuovo termine perentorio, non inferiore a 5 (cinque) giorni e non superiore a 15 (quindici) giorni; i termini per l'esecuzione decorrono comunque dalla data della prima convocazione. Decorso inutilmente il termine anzidetto è facoltà della Provincia di risolvere il contratto e incamerare la cauzione definitiva, fermo restando il risarcimento del danno (ivi compreso l'eventuale maggior prezzo di una nuova aggiudicazione) qualora eccedente il valore della cauzione, senza che ciò possa costituire motivo di pretese o eccezioni di sorta da parte dell'appaltatore. Qualora sia indetta una nuova procedura per l'affidamento del completamento dei lavori, l'appaltatore è escluso dalla partecipazione in quanto l'inadempimento è considerato grave negligenza accertata.

E' facoltà della Provincia procedere in via d'urgenza alla consegna dei lavori, anche nelle more della stipulazione formale del contratto, ai sensi dell'articolo 32, comma 8, sesto periodo, del D.Lgs 50/2016 ed in particolare qualora il mancato inizio dei lavori determini un grave danno all'interesse pubblico che l'opera appaltata è destinata a soddisfare, oppure la perdita di finanziamenti comunitari; (il direttore dei lavori provvede in via d'urgenza su autorizzazione del RUP e indica espressamente sul verbale le motivazioni che giustificano l'immediato avvio dei lavori, nonché le lavorazioni da iniziare immediatamente).

Le disposizioni sulla consegna di cui al comma 2, anche in via d'urgenza ai sensi del comma 3, si applicano anche alle singole consegne frazionate, in presenza di temporanea indisponibilità di aree ed immobili; in tal caso si provvede ogni volta alla compilazione di un verbale di consegna provvisorio e l'ultimo di questi costituisce verbale di consegna definitivo anche ai fini del computo dei termini per l'esecuzione, se non diversamente determinati. Il comma 2 si applica limitatamente alle singole parti consegnate, qualora l'urgenza sia limitata all'esecuzione di alcune di esse.

ART. 18 **EVENTUALI DISCORDANZE TRA GLI ATTI DI CONTRATTO**

Qualora uno stesso atto contrattuale dovesse riportare disposizioni discordanti, l'Appaltatore ne farà oggetto di immediata segnalazione scritta all'Amministrazione appaltante per i conseguenti provvedimenti di modifica e così pure si comporterà qualora le discordanze riguardino previsioni di progetto difformi rispetto alle disposizioni legislative richiamate o vigenti per i vari aspetti dell'appalto.

Se invece le discordanze dovessero riferirsi a caratteristiche di dimensionamento grafico, saranno di norma ritenute valide le indicazioni contenute nel disegno con scala di riduzione minore. In ogni modo dovrà ritenersi nulla la disposizione che contrasta, o che in minor misura collima, con il contesto delle norme e disposizioni riportate nei rimanenti atti contrattuali.

Nel caso si riscontrino discordanti tra i diversi atti di contratto, l'Appaltatore – fermo restando quanto stabilito appena sopra – rispetterà nell'ordine quelle indicate dagli atti seguenti: Contratto – Capitolato Speciale d'Appalto – Elenco prezzi – Disegni (se previsti).

RESPONSABILE DEL PROCEDIMENTO: ING. PAOLO NOBILE
INCARICATI: CAPOGRUPPO ATI – ARCH. CLAUDIO PERSANTI
PER INFORMAZIONI CONTATTARE: ARCH. GIOVANNA GARZANTI
TEL. 0544/258185 E –MAIL:GGARZANTI@MAIL.PROVINCIA.RA.IT

Provincia di Ravenna - Piazza Caduti per la Libertà, 2 - 48121 Ravenna - Tel. 0544 258111 Fax 0544 258070 - C.F. e P. IVA 00356680397
Sito web: www.provincia.ra.it - PEC: provra@cert.provincia.ra.it

Qualora poi gli atti contrattuali prevedano la possibilità di soluzioni alternative resta espressamente stabilito che la scelta tra di esse spetterà di regola, e salvo diversa specifica, alla Direzione Lavori. L'Appaltatore dovrà comunque rispettare i minimi inderogabili fissati dal presente Capitolato avendo gli stessi, per esplicita pattuizione, carattere di prevalenza rispetto alle diverse o minori prescrizioni riportate negli atti contrattuali.

ART. 19

TEMPO UTILE PER L'ULTIMAZIONE DEI LAVORI

Tutte le opere appaltate dovranno essere completamente ultimate nel termine di **456 (quattrocentocinquantesi) giorni naturali e consecutivi per il 1° lotto – prestazione obbligatoria**, a partire dalla data del verbale di consegna dei lavori, fatte salve eventuali riduzioni dei tempi di realizzazione dell'appalto presentati dalla ditta aggiudicataria in sede di gara che preveda lo specifico caso.

Il 2° lotto – prestazione complementare, sarà successivamente affidato a facoltà della stazione appaltante e le opere dovranno essere completamente ultimate nel termine di **456 (quattrocentocinquantesi) giorni naturali e consecutivi** a partire dalla data del verbale di consegna dei lavori.

In detto tempo è compreso quello occorrente per l'impianto di cantiere e per ottenere dalle competenti Autorità le eventuali concessioni, licenze e permessi di qualsiasi natura e per ogni altro atto preparatorio prima dell'effettivo inizio dei lavori nonché della prevedibile incidenza dei giorni di andamento stagionale sfavorevole nella misura delle normali previsioni nonché di eventuali rallentamenti operativi o parziali sospensioni di lavorazioni che si dovranno rendere necessarie per permettere il regolare svolgimento delle attività fisico-didattiche e per non creare alla stessa disagi, inconvenienti od interferenze pregiudizievoli.

ART. 20

SOSPENSIONE, RIPRESA DEI LAVORI E PROROGHE

La sospensione, la ripresa dell'esecuzione e la proroga sono disciplinati dell'art. 107 del D.Lgs 50/2016. L'appaltatore, qualora per cause ad esso non imputabili, non sia in grado di ultimare i lavori nel termine fissato, potrà chiedere, con congruo anticipo rispetto alla data fissata per l'ultimazione dei lavori, proroghe sul termine di ultimazione. La proroga potrà essere concessa dal responsabile del procedimento sentito il direttore dei lavori.

In ogni caso la concessione della proroga non pregiudica i diritti che possono competere all'appaltatore qualora la maggior durata dei lavori sia imputabile alla stazione appaltante.

ART. 21

PENALITA'

Il mancato rispetto del tempo stabilito per l'ultimazione dei lavori, per ogni giorno naturale e consecutivo di ritardo è applicata una penale pari all'1,0‰ (uno per mille) dell'ammontare netto contrattuale.

Qualora il ritardo negli adempimenti, determini un importo massimo della penale superiore al 10% dell'importo contrattuale, si procederà alla risoluzione del contratto ai sensi dell'art. 108 comma 4 del D.Lgs 50/2016.

RESPONSABILE DEL PROCEDIMENTO: ING. PAOLO NOBILE
INCARICATI: CAPOGRUPPO ATI – ARCH. CLAUDIO PIERANTI
PER INFORMAZIONI CONTATTARE: ARCH. GIOVANNA GARZANTI
TEL. 0544/258185 E-MAIL: G GARZANTI@MAIL.PROVINCIA.RA.IT

Provincia di Ravenna - Piazza Caduti per la Libertà, 2 - 48121 Ravenna - Tel. 0544 258111 Fax 0544 258070 - C.F. e P. IVA 00356680397
Sito web: www.provincia.ra.it - PEC: provra@cert.provincia.ra.it

La penale comminata dal responsabile del procedimento su conforme parere del direttore dei lavori, sarà applicata in sede di liquidazione del primo documento di spesa successivo alla omissione ed all'inadempimento contestato.

Qualora l'impresa appaltatrice riceva almeno cinque contestazioni scritte l'amministrazione avrà la facoltà di procedere alla risoluzione del contratto medesimo.

ART. 22 **ANTICIPAZIONE DEL PREZZO**

Ai sensi dall'art. 35, comma 18, del D.Lgs 50/2016 la Provincia corrisponde, a richiesta dell'appaltatore, allo stesso una anticipazione del prezzo pari al **20% dell'importo contrattuale**, che può essere incrementata fino al 30% (compatibilmente con le disponibilità finanziarie) ai sensi dell'art. 207 della L. 77/2020.

L'anticipazione è erogata all'esecutore entro 15 giorni dalla data di effettivo inizio della prestazione accertata dal responsabile del procedimento. Nel caso in cui sia intervenuta la consegna dei lavori in via d'urgenza, l'anticipazione è erogata all'esecutore entro 15 giorni dalla data di stipulazione del contratto. Nel caso in cui il contratto sia sottoscritto nel corso dell'ultimo trimestre dell'anno, l'anticipazione, ferma restando la necessità di verifica dell'effettivo inizio dei lavori, è erogata nel primo mese dell'anno successivo. Per "erogazione" deve intendersi la liquidazione così come definita dall'art. 184 del Decreto Legislativo 18 agosto 2000, n. 267. Il mandato di pagamento è emesso entro 30 giorni decorrenti dalla scadenza dei 15 giorni predetti.

Nel caso di contratto di appalto relativo a lavori di durata pluriennale, l'anticipazione è recuperata, fino alla concorrenza dell'importo riconosciuto, sui pagamenti effettuati nel corso del primo anno contabile. Per "anno contabile" deve intendersi un periodo di 365 giorni naturali e consecutivi decorrenti dalla data del verbale di consegna dei lavori. Nel caso di contratto sottoscritto nel corso dell'ultimo trimestre dell'anno, l'anticipazione è recuperata, fino alla concorrenza dell'importo riconosciuto, sui pagamenti effettuati nel corso dell'anno contabile di erogazione. In tal caso l'anno contabile deve essere inteso coincidente con l'anno solare successivo alla data di stipula del contratto.

Il recupero dell'anticipazione sarà effettuato progressivamente sull'importo dei vari stati d'avanzamento dei lavori, in proporzione al rapporto fra l'importo dei lavori regolarmente contabilizzati e l'importo contrattuale. Nel caso di contratto di appalto relativo a lavori di durata pluriennale, l'anticipazione è recuperata per l'eventuale ammontare residuo dopo la scadenza del primo anno contabile in occasione del primo certificato di pagamento utile .

L'anticipazione è revocata qualora l'esecuzione delle prestazioni non proceda secondo i tempi contrattuali e, in tale caso, spettano alla Stazione appaltante anche gli interessi legali sulle somme anticipate con decorrenza dalla data di erogazione dell'anticipazione.

L'erogazione dell'anticipazione è subordinata alla costituzione, da parte dell'appaltatore, di garanzia fideiussoria bancaria o assicurativa, alle seguenti condizioni:

- a) importo garantito pari all'anticipazione, maggiorato dell'I.V.A. all'aliquota di legge, maggiorato altresì del tasso legale di interesse applicato al periodo necessario al recupero dell'anticipazione stessa in base al cronoprogramma dei lavori e di quanto specificato ai commi 3 e 4 del presente articolo;
- b) la garanzia deve essere prestata mediante presentazione di atto di fideiussione rilasciato da una banca o da un intermediario finanziario autorizzato o polizza fideiussoria rilasciata da impresa di assicurazione, conforme alla scheda tecnica 1.3, allegata al decreto ministeriale 12 marzo 2004, n. 123, in osservanza delle clausole di cui allo schema tipo 1.3 allegato al predetto decreto.

La garanzia è automaticamente ridotta gradualmente, in proporzione alle quote di anticipazione recuperate in occasione del pagamento dei singoli stati di avanzamento.

RESPONSABILE DEL PROCEDIMENTO: ING. PAOLO NOBILE
INCARICATI: CAPOGRUPPO ATI – ARCH. CLAUDIO PIERANTI
PER INFORMAZIONI CONTATTARE: ARCH. GIOVANNA GARZANTI
TEL. 0544/258185 E –MAIL:GGARZANTI@MAIL.PROVINCIA.RA.IT

Provincia di Ravenna - Piazza Caduti per la Libertà, 2 - 48121 Ravenna - Tel. 0544 258111 Fax 0544 258070 - C.F. e P. IVA 00356680397
Sito web: www.provincia.ra.it - PEC: provra@cert.provincia.ra.it

ART. 23
PAGAMENTI DEL CORRISPETTIVO CONTRATTUALE

I pagamenti del corrispettivo contrattuale avvengono per stati di avanzamento, mediante emissione di certificato di pagamento ogni volta che il credito dell'Appaltatore, derivante dai lavori eseguiti e contabilizzati ai sensi del presente Capitolato, al netto del ribasso d'asta, comprensivi della quota relativa agli oneri per la sicurezza ed al netto della ritenuta dello 0,50 per cento a garanzia dell'osservanza delle norme e delle prescrizioni dei contratti collettivi, delle leggi e dei regolamenti sulla tutela, protezione, assicurazione, assistenza e sicurezza fisica dei lavoratori, raggiunga l'importo minimo di **€ 120.000,00** (diconsi **Euro centoventimila/00**), ad eccezione dell'ultimo stato d'avanzamento per il quale si potrà prescindere da detto importo minimo.

Gli importi da liquidare, correlati agli stati d'avanzamento, saranno comunque determinati con la condizione che **resti assicurato il credito corrispondente alla rata di saldo**, che è **stabilito in misura del 5% (cinque per cento) dell'importo di contratto**, come modificato a seguito dell'intervento di eventuali varianti, oltre alla sopra detta ritenuta dello 0,50%.

L'importo della rata di saldo sarà liquidato ai sensi del successivo art. 32.

Entro trenta giorni dalla maturazione di ogni stato di avanzamento, il direttore dei lavori redige lo stato di avanzamento dei lavori che deve recare la dicitura: «lavori a tutto il» con l'indicazione della data di maturazione.

Il responsabile unico del procedimento, ai sensi delle Linee guida n. 3 di attuazione al D.Lgs 50/2016 approvate dall'ANAC n. 1096 del 26/10/2016, emette il certificato di pagamento entro trenta giorni dalla data di redazione del predetto stato di avanzamento, fatto salvo il verificarsi di quanto segue:

- 1 l'acquisizione d'ufficio del documento unico di regolarità contributiva (DURC) regolare dell'appaltatore e di tutti i subappaltatori autorizzati ai sensi comma 9 dell'art. 105, del D.Lgs. 50/2016;
- 2 la presentazione delle fatture quietanzate del subappaltatore in copia conforme all'originale con dichiarazione apposta in calce alla copia stessa, con l'indicazione delle ritenute di garanzia effettuate, tenuto conto di quanto stabilito all'art. 105 c. 13 del D.Lgs 50/2016 che la Provincia corrisponda direttamente al subappaltatore/cottimista l'importo dovuto per le prestazioni degli stessi eseguite nei seguenti casi:
 - in caso di inadempimento da parte dell'appaltatore
 - su richiesta del subappaltatore.
- 3 la presentazione, delle fatture quietanzate degli esecutori in subcontratto di forniture con posa in opera ai sensi dell'art. 15, comma 1, della Legge 11 novembre 2011 n.180 in copia conforme all'originale con dichiarazione apposta in calce alla copia stessa.

Qualora l'appaltatore non trasmetta le fatture quietanzate di cui alle precedenti punti 2 e 3, la Stazione Appaltante sospende il successivo pagamento a favore dell'Appaltatore e qualora il documento unico di regolarità contributiva non sia regolare o vi sia accertato ritardo nel pagamento delle retribuzione dovute al personale dipendente dell'Appaltatore, del subappaltatore, o dei soggetti titolari di contratti di subappalto o cottimo, impiegato nella esecuzione del contratto, il termine di trenta giorni per l'emissione del Certificato di pagamento è sospeso fino al termine di conclusione dei procedimenti.

L'emissione dal parte del responsabile unico del procedimento del certificato di pagamento costituisce a tutti gli effetti procedura di accertamento della conformità dei lavori alle previsioni contrattuali ai sensi dell'art. 4, comma 6, del D.Lgs 9 ottobre 2002, n. 231.

RESPONSABILE DEL PROCEDIMENTO: ING. PAOLO NOBILE
INCARICATI: CAPOGRUPPO ATI – ARCH. CLAUDIO PIERANTI
PER INFORMAZIONI CONTATTARE: ARCH. GIOVANNA GARZANTI
TEL. 0544/258185 E –MAIL:GGARZANTI@MAIL.PROVINCIA.RA.IT

Provincia di Ravenna - Piazza Caduti per la Libertà, 2 - 48121 Ravenna - Tel. 0544 258111 Fax 0544 258070 - C.F. e P. IVA 00356680397
Sito web: www.provincia.ra.it - PEC: provra@cert.provincia.ra.it

Il termine per disporre il pagamento degli importi dovuti in base ai certificati di pagamento non può superare i trenta giorni a decorrere dalla data di emissione del certificato stesso.

La Stazione appaltante provvede al pagamento del credito entro i successivi 30 giorni, mediante emissione di apposito mandato ed erogazione a favore dell'Appaltatore ai sensi dell' articolo 185 del decreto legislativo 18 agosto 2000, n. 267, nel rispetto della Legge 12 novembre 2011, n. 183.

Qualora i pagamenti non dovessero avvenire in questo termine, l'Appaltatore, ove lo richieda, avrà diritto - per il periodo eccedente a quanto indicato - alla corresponsione di interessi per ritardati pagamenti agli interessi di mora nella misura stabilita con apposito decreto ministeriale.

Nel caso che i lavori rimangano sospesi per un periodo superiore a 45 giorni per cause non dipendenti dall'appaltatore, si provvede alla redazione dello stato di avanzamento e all'emissione del certificato di pagamento, prescindendo dall'importo minimo di cui al comma 1.

I costi per la sicurezza, di cui all'art. 3 del presente Capitolato, saranno inclusi negli stati d'avanzamento dei lavori e non saranno soggetti al ribasso. Il Direttore dei Lavori liquida l'importo relativo ai costi della sicurezza previa approvazione da parte del Coordinatore della Sicurezza per l'Esecuzione dei lavori.

ART. 24 SUBAPPALTO

L'affidamento in subappalto di parte delle opere e dei lavori deve essere sempre autorizzato dalla Provincia ed è subordinato al rispetto delle disposizioni di cui all'art. 105 del D.Lgs. 50/2016 e s.m.i. tenendo presente che la quota parte subappaltabile non può essere superiore al **50%** dell'importo del contratto in riferimento all'art. 49 comma 1 lettera a) del D.L. 77 del 31 maggio 2021.

L'appaltatore può procedere al subappalto se:

1. abbia indicato all'atto della presentazione dell'offerta i lavori o le parti di opere che intende subappaltare o concedere in cottimo; l'omissione delle indicazioni sta a significare che il ricorso al subappalto o a cottimo è vietato e non può essere autorizzato.

2. provveda al deposito, almeno 20 giorni prima dell'effettivo inizio delle lavorazioni da affidare in subappalto, del contratto (o contratti) di subappalto contenente l'oggetto dei lavori da assegnare in subappalto, la durata complessiva ed il relativo importo (evidenziando gli oneri della sicurezza non soggetti a ribasso) corredato da quanto segue:

- a. dichiarazione sostitutiva di atto di notorietà nella quale attesta di avere verificato in capo al subappaltatore individuato la insussistenza di cause di esclusione dalle gare di appalto per l'esecuzione di lavori pubblici di cui all'art. 80 del D.Lgs. 50/2016, nonché la sussistenza dei requisiti di ordine speciale secondo quanto previsto dall'art. 90 del D.P.R. n. 207/2010, nonché, per subappalti superiori a Euro 150.000, il possesso, da parte del subappaltatore, di attestazione di qualificazione rilasciata da società di attestazione SOA, regolarmente autorizzata, e in corso di validità.
- b. dichiarazione dell'appaltatore circa la sussistenza o meno di eventuali forme di controllo o di collegamento a norma dell'art. 2359 C.C. con l'impresa affidataria del subappalto;
- c. per subappalti di valore contrattuale superiore a Euro 150.000,00 (oneri fiscali esclusi) documentazione accertante che nei confronti del subappaltatore non vi siano cause ostative previste dalla norma antimafia;
- d. dichiarazione sostitutiva del certificato di iscrizione al Registro Imprese della C.C.I.A.A. relativo al subappaltatore contenente l'indicazione dei legali rappresentanti dell'impresa e, nel caso di società di capitali, la composizione del consiglio di amministrazione e P.O.S. redatto dal sub-contraente, unitamente alla dichiarazione dell'appaltatore della conformità al proprio P.O.S.;

Si sottolinea, inoltre, il rispetto di tutte le disposizioni in tema di subappalto dettate dall'art. 105 del D.Lgs. 50/2016.

RESPONSABILE DEL PROCEDIMENTO: ING. PAOLO NOBILE
INCARICATI: CAPOGRUPPO ATI – ARCH. CLAUDIO PIERANTI
PER INFORMAZIONI CONTATTARE: ARCH. GIOVANNA GARZANTI
TEL. 0544/258185 E –MAIL: GGARZANTI@MAIL.PROVINCIA.RA.IT

Provincia di Ravenna - Piazza Caduti per la Libertà, 2 - 48121 Ravenna - Tel. 0544 258111 Fax 0544 258070 - C.F. e P. IVA 00356680397
Sito web: www.provincia.ra.it - PEC: provra@cert.provincia.ra.it

Si precisa, infine che l'art. 21 della Legge n. 646/1982 prevede il divieto del subappalto senza l'autorizzazione della Provincia e che la sua inosservanza è punita come reato e conferisce all'Amministrazione appaltante la facoltà di chiedere la risoluzione del contratto principale, pertanto, il subappalto e l'affidamento in cottimo devono essere autorizzati preventivamente dalla Provincia in seguito a richiesta scritta dell'appaltatore; l'autorizzazione è rilasciata entro 30 giorni dal ricevimento della richiesta; tale termine può essere prorogato una sola volta per non più di 30 giorni, ove ricorrano giustificati motivi; trascorso il medesimo termine, eventualmente prorogato, senza che la Provincia abbia provveduto, l'autorizzazione si intende concessa a tutti gli effetti qualora siano verificate tutte le condizioni di legge per l'affidamento del subappalto. Per i subappalti o cottimi di importo inferiore al 2% dell'importo contrattuale o di importo inferiore a euro 100.000, i termini per il rilascio dell'autorizzazione da parte della Provincia sono ridotti della metà.

L'affidamento di lavori in subappalto o in cottimo comporta i seguenti obblighi:

- a. l'appaltatore deve praticare, per i lavori e le opere affidate in subappalto, i prezzi risultanti dall'aggiudicazione ribassati in misura non superiore al 20 per cento e deve corrispondere al subappaltatore i costi della sicurezza e della manodopera relativi alle prestazioni affidate in subappalto senza alcun ribasso;
- b. nei cartelli esposti all'esterno del cantiere devono essere indicati anche i nominativi di tutte le imprese subappaltatrici, completi dell'indicazione della categoria dei lavori subappaltati e dell'importo dei medesimi;
- c. le imprese subappaltatrici devono osservare integralmente il trattamento economico e normativo stabilito dai contratti collettivi nazionali e territoriali in vigore per il settore e per la zona nella quale si svolgono i lavori e sono responsabili, in solido con l'appaltatore, dell'osservanza delle norme anzidette nei confronti dei loro dipendenti per le prestazioni rese nell'ambito del subappalto;
- d. le imprese subappaltatrici, per tramite dell'appaltatore, devono trasmettere avvenuta denuncia agli enti previdenziali, inclusa la Cassa edile, assicurativi ed antinfortunistici.
- e. l'Amministrazione provinciale, ai sensi del comma 13 dell'art. 105 del D.lgs. n. 50/2016 corrisponde direttamente al subappaltatore/cottimista l'importo dovuto per le prestazioni dagli stessi eseguite nei seguenti casi: quando il subappaltatore/cottimista è una microimpresa o piccola impresa, in caso di inadempimento da parte dell'appaltatore, su richiesta del subappaltatore se la natura del contratto lo consente. Nei restanti casi si procederà al pagamento del solo appaltatore il quale dovrà trasmettere, entro venti giorni dalla data di ciascun pagamento effettuato nei suoi confronti, copia delle fatture quietanzate relative ai pagamenti via via corrisposti al subappaltatore con l'indicazione delle ritenute di garanzie effettuate. Qualora l'appaltatore non trasmetta le fatture quietanzate del subappaltatore o del cottimista entro il predetto termine, questa Amministrazione sospenderà il successivo pagamento a favore dell'affidatario

Le presenti disposizioni si applicano anche alle associazioni temporanee di imprese e alle società anche consortili, quando le imprese riunite o consorziate non intendono eseguire direttamente i lavori scorporabili.

Ai fini del presente articolo non costituiscono comunque subappalto le forniture senza prestazione di manodopera, le forniture con posa in opera e i noli a caldo, se singolarmente di importo inferiore al 2 per cento dell'importo delle prestazioni affidate o di importo inferiore a 100.000,00 euro e qualora l'incidenza del costo della manodopera e del personale non sia superiore al 50 per cento dell'importo del contratto da affidare.

I lavori affidati in subappalto non possono essere oggetto di ulteriore subappalto pertanto il subappaltatore non può subappaltare a sua volta i lavori.

E' obbligatoria l'indicazione della terna di subappaltatori in sede di offerta, qualora gli appalti di lavori, servizi o forniture siano di importo pari o superiore alle soglie di cui all'art. 35 o, indipendentemente dall'importo a base di gara, riguardino le attività maggiormente esposte al rischio di infiltrazione mafiosa, come individuate al comma 53 dell'articolo 1 della legge 6 novembre 2012, n. 190.

RESPONSABILE DEL PROCEDIMENTO: ING. PAOLO NOBILE
INCARICATI: CAPOGRUPPO ATI – ARCH. CLAUDIO PIERANTI
PER INFORMAZIONI CONTATTARE: ARCH. GIOVANNA GARZANTI
TEL. 0544/258185 E-MAIL: GGARZANTI@MAIL.PROVINCIA.RA.IT

Provincia di Ravenna - Piazza Caduti per la Libertà, 2 - 48121 Ravenna - Tel. 0544 258111 Fax 0544 258070 - C.F. e P. IVA 00356680397
Sito web: www.provincia.ra.it - PEC: provra@cert.provincia.ra.it

ART. 24 bis SUB-CONTRATTI

L'affidatario ai sensi dell'art 105 comma 2, quinto periodo, comunica alla stazione appaltante, prima dell'inizio della prestazione, per tutti i sub-contratti che non sono subappalti, stipulati per l'esecuzione dell'appalto, il nome del sub-contraente, l'importo del sub-contratto, l'oggetto del lavoro, servizio o fornitura affidati. Sono, altresì, comunicate alla stazione appaltante eventuali modifiche a tali informazioni avvenute nel corso del sub-contratto.

Per tutti i sub-contratti stipulati per l'esecuzione dell'appalto che non sono subappalti è fatto obbligo all'appaltatore di rendere una dichiarazione dalla quale risulti che fra le parti sono stati assunti tutti gli obblighi di tracciabilità dei flussi finanziari così come previsto dall'art. 3 della Legge n.136/2010, e di trasmettere alla stazione appaltante i documenti necessari alla verifica della idoneità tecnico-professionale delle imprese esecutrici subaffidatarie così come previsto dall'art. 90 del D.Lgs n. 81/2008.

Come previsto dall'art. 15 della Legge 11 novembre 2011, n. 180, l'appaltatore ha l'obbligo di trasmettere alla stazione appaltante, nei tempi e nei modi stabiliti nell'art. 23 e nell'art. 28 del presente Capitolato, le fatture quietanzate degli esecutori in subcontratto di forniture con posa in opera in copia conforme all'originale con dichiarazione apposta in calce alla copia stessa.

ART. 25 REVISIONE PREZZI

La revisione dei prezzi è disciplinata dall'art. 106 comma 1 lettera a) del D.Lgs 50/2016 e s.m.i.

ART. 26 VALIDITA' DEI PREZZI

Tanto il prezzo complessivo dei lavori, quanto i singoli prezzi unitari - come risultanti dalla offerta dell'Impresa assuntrice - si intendono da essa fissati sulla base di calcoli di sua propria ed esclusiva convenienza, a tutto suo rischio e sono quindi indipendenti da qualunque prevedibile eventualità che essa non abbia tenuto presente.

L'Appaltatore non ha perciò ragione di pretendere sovrapprezzo od indennità speciali per qualsiasi sfavorevole circostanza dipendente dal fatto suo proprio che possa verificarsi dopo la aggiudicazione.

ART. 27 DANNI DI FORZA MAGGIORE

Nel caso di danni causati da forza maggiore l'impresa affidataria ne fa denuncia al Direttore dei Lavori nei termini stabiliti dal capitolato speciale o, in difetto, entro cinque giorni da quell'evento, a pena di decadenza dal diritto risarcitorio. Ai sensi dell'art. 11 del D.M. 49/2018, al fine di determinare l'eventuale risarcimento al quale può avere diritto l'impresa, spetta al Direttore dei Lavori redigere processo verbale alla presenza di quest'ultima, accertando:

- a) lo stato delle cose dopo il danno, rapportandole allo stato precedente;
- b) le cause dei danni, precisando l'eventuale causa i forza maggiore;

RESPONSABILE DEL PROCEDIMENTO: ING. PAOLO NOBILE
INCARICATI: CAPOGRUPPO ATI – ARCH. CLAUDIO PIERANTI
PER INFORMAZIONI CONTATTARE: ARCH. GIOVANNA GARZANTI
TEL. 0544/258185 E-MAIL:GGARZANTI@MAIL.PROVINCIA.RA.IT

Provincia di Ravenna - Piazza Caduti per la Libertà, 2 - 48121 Ravenna - Tel. 0544 258111 Fax 0544 258070 - C.F. e P. IVA 00356680397
Sito web: www.provincia.ra.it - PEC: provra@cert.provincia.ra.it

- c) l'eventuale negligenza, indicandone il responsabile, ivi compresa l'ipotesi di erronea esecuzione del progetto da parte dell'appaltatore;
- d) l'osservanza o meno delle regole dell'arte e delle prescrizioni del Direttore dei Lavori;
- e) l'eventuale omissione delle cautele necessarie a prevenire i danni.

Nessun indennizzo è dovuto quando a determinare il danno abbia concorso la colpa dell'impresa affidataria o delle persone delle quali essa è tenuta a rispondere.

ART. 28 FORMAZIONE NUOVI PREZZI

Per la esecuzione di categorie di lavorazioni non previste o qualora si debba impegnare materiali per i quali non risulta fissato il prezzo contrattuale, si provvede alla formazione di nuovi prezzi. I nuovi prezzi delle lavorazioni o materiali sono desunti, in ordine di priorità:

- a) dal prezziario di cui al successivo comma, oppure, se non reperibili, ragguagliandoli a quelli di lavorazioni simili compresi nel contratto;
- c) ricavandoli totalmente o parzialmente da nuove regolari analisi effettuate con riferimento ai prezzi elementari di mano d'opera, materiali, noli e trasporti alla data di formulazione dell'offerta.

E' considerato prezziario ufficiale di riferimento l'"Elenco regionale dei prezzi delle opere pubbliche e di difesa del suolo" della Regione Emilia Romagna, approvato con Deliberazione della Giunta Regionale 24 giugno 2019, n. 1055 e pubblicato nel BUR ER n. 217 del 3 luglio 2019.

Ove comportino maggiori spese rispetto alle somme previste nel quadro economico, i nuovi prezzi sono approvati dalla Stazione appaltante su proposta del RUP, prima di essere ammessi nella contabilità dei lavori.

Se l'impresa affidataria non accetta i nuovi prezzi così come determinati e approvati, la stazione appaltante può ingiungergli l'esecuzione delle lavorazioni o la somministrazione dei materiali sulla base di detti prezzi, comunque ammessi nelle contabilità; ove l'impresa affidataria non iscriva riserve negli atti contabili, i prezzi si intendono definitivamente accettati.

In caso di concordamento di nuovi prezzi, ove la loro introduzione non determini aumento dell'importo contrattuale o di affidamento, la sottoscrizione del relativo verbale costituirà titolo di efficacia dei nuovi prezzi, i quali dunque potranno essere inseriti in contabilità non appena intervenuta la suddetta sottoscrizione, approvati dal responsabile del procedimento e soggetti a ribasso d'asta.

ART. 29 LAVORI IN ECONOMIA

Per l'esecuzione di categorie di lavorazioni non previste e per le quali non risulti fissato il prezzo contrattuale si può procedere in economia, con operai, mezzi d'opera e provviste fornite dall'appaltatore o da terzi. In tal caso occorrerà computare gli effettivi tempi e le quantità di impiego delle prestazioni dell'opera e dei materiali forniti.

Per la esecuzione di tale categoria di lavori varranno, per quanto applicabili, le stesse prescrizioni di carattere tecnico dettate nei precedenti articoli ovvero si seguiranno le disposizioni impartite all'atto pratico dalla D.L.

Per i lavori in economia saranno applicati le tariffe orarie, i prezzi dei materiali a piè d'opera, dei noli e trasporti, facendo riferimento all'"Elenco regionale dei prezzi delle opere pubbliche e di difesa del suolo" della Regione Emilia Romagna, approvato con Deliberazione della Giunta Regionale 24 giugno 2019, n. 1055.

RESPONSABILE DEL PROCEDIMENTO: ING. PAOLO NOBILE
 INCARICATI: CAPOGRUPPO ATI – ARCH. CLAUDIO PIERANTI
 PER INFORMAZIONI CONTATTARE: ARCH. GIOVANNA GARZANTI
 TEL. 0544/258185 E-MAIL: G GARZANTI@MAIL.PROVINCIA.RA.IT

Provincia di Ravenna - Piazza Caduti per la Libertà, 2 - 48121 Ravenna - Tel. 0544 258111 Fax 0544 258070 - C.F. e P. IVA 00356680397
 Sito web: www.provincia.ra.it - PEC: provra@cert.provincia.ra.it

A tal proposito, si precisa che per le tariffe orarie di manodopera non saranno applicati compensi inferiori ai corrispettivi desunti dalle tabelle del Contratto Collettivo Nazionale di Lavoro della Categoria più avanti specificato, vigente alla data di presentazione dell'offerta (che dovranno essere allegate, in copia, alla presentazione dell'offerta medesima).

I lavori in argomento saranno soggetti a tutte le norme, generali e specifiche, che regolano il presente appalto e su di esse pertanto l'appaltatore sarà responsabile nella stessa e piena misura.

La determinazione dell'importo orario delle economie posto a base di gara garantisce il rispetto del costo del lavoro risultante dalla contrattazione collettiva di categoria.

Il contratto collettivo nazionale prescelto per i lavori oggetto del presente Capitolato Speciale di appalto è il CCNL per i dipendenti del settore Edile Artigiano e delle Piccole e Medie Imprese e si stabilisce espressamente che a tale contratto – e non ad altri – l'impresa dovrà attenersi nella costruzione dell'offerta economica. L'offerta dovrà rispettare il dettato di cui all'art. 105 del D.Lgs 50/2016.

L'insolvenza di ciò è causa di risoluzione del contratto.

Gli operai messi a disposizione per le opere in economia dovranno essere idonei ai lavori da eseguirsi, ed al proposito si precisa e prescrive che l'appaltatore dovrà preventivamente comunicare alla D.L. le qualifiche o la specializzazione di ogni singolo operaio; la direzione si riserva, a suo insindacabile giudizio, di accettare l'impiego di operai di qualifica o specializzazione non idonee al tipo ed alle caratteristiche delle opere da eseguire, prescrivendo in tal caso d'ufficio la composizione della squadra e le rispettive qualifiche.

Per l'esecuzione dei lavori in economia l'appaltatore dovrà inoltre fornire le macchine e gli attrezzi necessari in perfetto stato di manutenzione e funzionamento e così conservarli per tutta la durata dei lavori stessi.

ART. 30

VALUTAZIONE DEI MANUFATTI E DEI MATERIALI A PIE' D'OPERA

Si applica l'art. 6 del D.M. n. 49/2018.

ART. 31

COLLAUDO PROVVISORIO E DEFINITIVO/CERTIFICATO DI REGOLARE ESECUZIONE

Le operazioni, i termini, le modalità e gli effetti del collaudo dei lavori sono regolamentati dall'art. 102 del D.Lgs. n. 50/2016, dagli art. 215 e seguenti del D.P.R. n. 207/2010 con le specificazioni contenute nel presente articolo.

Le operazioni di collaudo dovranno concludersi entro sei mesi dalla data di ultimazione dei lavori. Al riguardo si precisa tuttavia che l'emissione del certificato di collaudo potrà – per non più di ulteriori sei mesi – essere sospesa (e con essa ogni conseguente operazione di carattere amministrativo e finanziario), senza che l'Impresa possa pretendere alcun compenso od indennizzo e rimanendo la Impresa medesima obbligata sotto ogni forma e per ogni effetto nei confronti della Provincia, qualora:

- circostanze operative, stagionali o di qualunque altra natura oggettiva non consentano di effettuare le verifiche necessarie ad accertare la buona e regolare esecuzione o la funzionalità dei lavori e degli impianti realizzati;
- la attestazione della regolare esecuzione dei lavori risulti subordinata al rilascio di certificazioni, nulla osta e simili previsti per legge da rilasciarsi da parte di Enti terzi rispetto alla Provincia;
- il collaudatore od i suddetti enti abbiano imposto la realizzazione di lavori di modifica, adattamento, integrazione ecc.

RESPONSABILE DEL PROCEDIMENTO: ING. PAOLO NOBILE
INCARICATI: CAPOGRUPPO ATI – ARCH. CLAUDIO PIERANTI
PER INFORMAZIONI CONTATTARE: ARCH. GIOVANNA GARZANTI
TEL. 0544/258185 E –MAIL:GGARZANTI@MAIL.PROVINCIA.RA.IT

Provincia di Ravenna - Piazza Caduti per la Libertà, 2 - 48121 Ravenna - Tel. 0544 258111 Fax 0544 258070 - C.F. e P. IVA 00356680397
Sito web: www.provincia.ra.it - PEC: provra@cert.provincia.ra.it

In ogni caso il certificato di collaudo avrà carattere provvisorio ed assumerà carattere definitivo decorsi due anni dalla data di emissione ovvero dal termine stabilito dal presente capitolato per la emissione. Decorsi i due anni suddetti il collaudo si intenderà approvato ancorché l'atto formale di approvazione non sia intervenuto entro due mesi dalla scadenza di tale termine.

Sino a che non sia intervenuto, con esito favorevole, il collaudo definitivo delle opere, la manutenzione delle stesse deve essere fatta a cura e spese dell'Impresa.

Per tutto il tempo intercorrente tra l'esecuzione ed il collaudo, e salve le maggiori responsabilità sancite all'art. 1669 del Codice Civile, l'Impresa è quindi garante delle opere e delle forniture eseguite, sostituzioni e ripristini che si rendessero necessari.

Durante il periodo in cui la manutenzione è a carico dell'Impresa, la manutenzione stessa dovrà essere eseguita nel modo più tempestivo, provvedendo di volta in volta, alle riparazioni resesi necessarie senza interrompere il traffico nella strada e senza che occorran particolari inviti da parte della D.L.

Ove però l'impresa non provvedesse nei termini prescritti dalla D.L. con invito scritto, si procederà d'ufficio e la spesa andrà a debito dell'Impresa stessa.

Le riparazioni dovranno essere eseguite a perfetta regola d'arte, in modo da ostacolare il meno possibile la circolazione e da ripristinare la pavimentazione nei precisi termini contrattuali.

Nel caso di lavori di importo sino a € 500.000,00 il Certificato di collaudo è sostituito dal Certificato di Regolare esecuzione ai sensi dell'Art. 216 comma 16 del D.Lgs 50 /2016 e Art, 237 del D.P.R. 207/2010.

ART. 32 CONTABILITÀ - CONTO FINALE

Il conto finale dei lavori è redatto, ai sensi dell'art. 14 lettera e) DM 49/2018 e dell'art. 102 del D.Lgs 50/2016 e s.m.i.

Il conto finale dei lavori deve essere sottoscritto dall'appaltatore, su richiesta del responsabile unico del procedimento, entro il termine perentorio di 30 giorni; se l'appaltatore non firma il conto finale nel termine indicato, o se lo firma senza confermare le domande già formulate nel registro di contabilità, il conto finale si ha come da lui definitivamente accettato. Il responsabile unico del procedimento formula in ogni caso una sua relazione al conto finale.

Col conto finale è accertato e proposto per il pagamento l'importo della rata di saldo, così come determinato ai sensi dell'art. 23 del presente Capitolato, comprendente le ritenute dello 0,50 per cento a garanzia dell'osservanza delle norme e delle prescrizioni dei contratti collettivi, delle leggi e dei regolamenti sulla tutela, protezione, assicurazione, assistenza e sicurezza fisica dei lavoratori, la cui liquidazione ed erogazione è subordinata all'emissione del certificato di regolare esecuzione o collaudo ed alle condizioni sotto riportate.

L'emissione del certificato di regolare esecuzione o di collaudo è subordinato all'acquisizione d'ufficio del Documento Unico di Regolarità Contributiva (DURC) dell'appaltatore e dei subappaltatori nonché all'acquisizione delle fatture quietanzate dei subappaltatori e degli esecutori in subcontratto di forniture con posa in opera.

La rata di saldo, nulla ostando, è liquidata entro 30 giorni dall'avvenuta emissione del collaudo, previa presentazione di regolare fattura fiscale.

Tale pagamento è disposto solo a condizione che l'Appaltatore presenti apposita garanzia fideiussoria ai sensi dell'art. 103, comma 6, del D.Lgs 50/2016 emessa nei termini e alle condizioni che seguono:

RESPONSABILE DEL PROCEDIMENTO: ING. PAOLO NOBILE
INCARICATI: CAPOGRUPPO ATI – ARCH. CLAUDIO PIERANTI
PER INFORMAZIONI CONTATTARE: ARCH. GIOVANNA GARZANTI
TEL. 0544/258185 E –MAIL:GGARZANTI@MAIL.PROVINCIA.RA.IT

Provincia di Ravenna - Piazza Caduti per la Libertà, 2 - 48121 Ravenna - Tel. 0544 258111 Fax 0544 258070 - C.F. e P. IVA 00356680397
Sito web: www.provincia.ra.it - PEC: provra@cert.provincia.ra.it

- a) un importo garantito almeno pari a quello della rata di saldo, maggiorato dell'I.V.A. e del tasso legale di interesse applicato al periodo di due anni;
- b) un'efficacia determinata dalla data di erogazione della rata di saldo con estinzione dopo due anni dall'emissione del certificato di regolare esecuzione o collaudo;
- c) nelle forme degli schemi di polizze tipo di cui al Decreto del Ministero delle Attività Produttive 12 marzo 2004, n. 123 (scheda 1.4).

Il pagamento della rata di saldo non costituisce presunzione di accettazione dell'opera, ai sensi dell'articolo 1666, secondo comma, del codice civile.

Salvo quanto disposto dall'articolo 1669 del codice civile, l'appaltatore risponde per la difformità ed i vizi dell'opera, ancorché riconoscibili, purché denunciati dalla Provincia, prima che il certificato di collaudo o il certificato di regolare esecuzione assuma carattere definitivo.

ART. 33 SICUREZZA DEI LAVORI

Per i lavori oggetto del presente Capitolato, ai fini della tutela della salute e della sicurezza dei lavoratori durante lo svolgimento dell'appalto, l'impresa dovrà uniformarsi alle prescrizioni contenute nel Piano di Sicurezza e Coordinamento (**PSC**) redatto ai sensi del D.Lgs n. 81/08 e seg. ed allegato al presente Capitolato quale parte integrante e sostanziale.

Resta peraltro espressamente inteso che:

- 1) l'impresa esecutrice dei lavori dovrà rigorosamente rispettare ogni norma, applicabile all'ambito dell'appalto, relativa alla tutela e salvaguardia dei lavoratori e di terzi nei confronti dei rischi, incidenti, infortuni e danni derivanti dall'attività del cantiere e determinati sia dalla lavorazione sua propria, sia dalle interferenze con le lavorazioni di altre ditte presenti in cantiere, sia ancora da circostanze ambientali di qualsiasi genere senza alcun pregiudizio per la applicazione di altre disposizioni applicabili all'appalto in esame, l'impresa dovrà dunque conformarsi alle prescrizioni direttamente o richiamate dal D.Lgs n. 81/08;
- 2) eventuali carenze od inesattezze del Piano di Sicurezza predisposto dal committente non daranno all'impresa ragione alcuna per non ottemperare a quanto in via generale ed inderogabile è stato prescritto al punto precedente. L'Impresa - per altro - potrà proporre integrazioni e modifiche al Piano di Sicurezza sulla base delle proprie esigenze, struttura organizzativa ed attrezzature - di poter meglio garantire la sicurezza del cantiere;
- 3) ogni onere connesso e conseguente alle disposizioni, prescrizioni e richiami del presente articolo è evidenziato nell'Elenco prezzi e nel Piano di Sicurezza allegati così come stabilito dal D.Lgs n. 81/08. In ogni caso la Impresa dovrà redigere e consegnare alla D.L. entro trenta giorni dalla aggiudicazione (e comunque prima dell'inizio dei lavori) un "piano operativo di sicurezza" (POS) - ai sensi degli artt. 17 e 89 del D.Lgs. 81/08, contenente la chiara e dettagliata definizione delle proprie scelte autonome e relative responsabilità nella organizzazione del cantiere e nella esecuzione dei lavori.

Si precisa ulteriormente che rimarranno a carico dell'Impresa anche gli oneri relativi alle modifiche ed integrazioni al Piano di Sicurezza di cui al punto 2, nonché tutti gli oneri di carattere organizzativo e gestionale del Piano di Sicurezza medesimo (predisposizione di valutazioni ed elaborati di dettaglio, riunioni periodiche per la verifica e l'eventuale aggiornamento del Piano di Sicurezza o per il coordinamento delle attività delle diverse imprese operanti nel cantiere e così via).

Pertanto l'impresa dovrà considerare ogni circostanza o condizione sopra specificata, incidente sul "costo della sicurezza", anche se non previste nel suddetto piano (o per impossibilità di individuarle in fase progettuale o perché dovuta ad un diverso svolgimento delle attività lavorative rispetto alle previsioni progettuali, ecc.) e di essa tenere conto nel formulare la propria offerta dopo la presentazione

RESPONSABILE DEL PROCEDIMENTO: ING. PAOLO NOBILE
 INCARICATI: CAPOGRUPPO ATI – ARCH. CLAUDIO PIERANTI
 PER INFORMAZIONI CONTATTARE: ARCH. GIOVANNA GARZANTI
 TEL. 0544/258185 E –MAIL:GGARZANTI@MAIL.PROVINCIA.RA.IT

Provincia di Ravenna - Piazza Caduti per la Libertà, 2 - 48121 Ravenna - Tel. 0544 258111 Fax 0544 258070 - C.F. e P. IVA 00356680397
 Sito web: www.provincia.ra.it - PEC: provra@cert.provincia.ra.it

della quale nulla potrà pretendere in proposito, fatte solo salve eventuali modifiche sostanziali al Piano di Sicurezza che fossero disposte dal coordinatore per l'esecuzione dei lavori o che derivassero da altrettante sostanziali variazioni al tipo e natura delle opere ordinate dal Direttore dei Lavori.

Si sottolinea comunque, come gli apprestamenti proposti dal PSC rappresentano una possibile soluzione, che potrà essere o meno accolta dall'Impresa. Eventuali soluzioni alternative o di maggior dettaglio sviluppate in base all'organizzazione, dotazione e presenza di maestranze qualificate, proprie dell'impresa, rimanendo inalterato il quadro economico, dovranno essere concordate con il CSE e da esso accettate.

L'Allegato XV al D.Lgs 81/2008 individua, al par. 4, le modalità con le quali procedere alla stima dei costi per la sicurezza, previsti nel PSC, mentre in tali costi si possono considerare esclusivamente le tipologie, previste al p. 4.1.1 dell'Allegato XV.

Il POS è redatto a cura di ciascun datore di lavoro delle imprese esecutrici, ai sensi dell'articolo 17, comma 1, lettera a) con i contenuti previsti nell'allegato XV del citato decreto D.Lgs 81/08 e successive modificazioni, in riferimento al singolo cantiere interessato.

Il coordinatore per la sicurezza in fase di esecuzione verificherà l'idoneità del piano operativo della sicurezza.

Particolare attenzione dovrà poi essere riservata - in ragione delle particolari caratteristiche del cantiere - ai rischi ambientali, vale a dire ai potenziali pericoli derivanti dalle interferenze con l'attività scolastica ed amministrativa.

Il piano suddetto dovrà tener conto di tutte le norme vigenti in materia di salute e sicurezza dei lavoratori.

L'Ente Appaltante, fermi restando i rispettivi ambiti di responsabilità e senza assumersi di conseguenza alcuna responsabilità al riguardo, si riserva il diritto di effettuare in ogni momento ispezioni ed accertamenti sulla applicazione delle norme di sicurezza ed igiene del lavoro, sia direttamente, sia tramite Enti preposti a tale compito o tramite terzi.

Qualora l'Ente Appaltante constatasse che il personale dell'Appaltatore sia impiegato senza gli adeguati accorgimenti di prevenzione infortuni o sia esposto a possibili incidenti, potrà ordinare la sospensione dei lavori fino al momento in cui l'Appaltatore non avrà adottato i provvedimenti necessari ad evitare gli eventi menzionati.

Resta convenuto che gli oneri derivanti da dette sospensioni saranno ad esclusivo carico dell'Appaltatore, inclusi i danni arrecati alle proprietà provinciali.

L'Appaltatore dovrà notificare immediatamente alla Provincia di Ravenna, oltre che alle Autorità ed Enti previsti dalla legislazione vigente, ogni incidente e/o infortunio avvenuto durante l'esecuzione dei lavori che abbia coinvolto personale e/o mezzi ed attrezzature dell'Appaltatore e/o causato danni o perdita di proprietà altrui.

Restano a carico dell'Appaltatore tutte le responsabilità a lui derivanti a norma di legge, per qualsiasi danno, incidente ed infortunio che dovesse verificarsi durante la esecuzione dei lavori od in conseguenza agli stessi.

Nell'ipotesi di Associazione Temporanea di Imprese o di Consorzio, l'obbligo di predisporre detto piano incombe all'Impresa mandataria.

I lavori non potranno avere inizio se non al termine delle operazioni di accantieramento e di messa in sicurezza delle aree di lavoro.

RESPONSABILE DEL PROCEDIMENTO: ING. PAOLO NOBILE
INCARICATI: CAPOGRUPPO ATI – ARCH. CLAUDIO PIERANTI
PER INFORMAZIONI CONTATTARE: ARCH. GIOVANNA GARZANTI
TEL. 0544/258185 E-MAIL: GGARZANTI@MAIL.PROVINCIA.RA.IT

Provincia di Ravenna - Piazza Caduti per la Libertà, 2 - 48121 Ravenna - Tel. 0544 258111 Fax 0544 258070 - C.F. e P. IVA 00356680397
Sito web: www.provincia.ra.it - PEC: provra@cert.provincia.ra.it

L'inizio effettivo dei lavori, ai sensi dell'art. 101 c. 3 del D.Lgs 81/08, potrà avvenire solo in seguito alla verifica formale, con esito favorevole, del Coordinatore per la Sicurezza in fase di esecuzione, oltre che del Direttore dei Lavori e del Responsabile dei lavori.

Il ritardato inizio dei lavori a seguito del mancato rispetto delle norme di sicurezza, o della mancanza della documentazione richiesta, non influirà sui termini contrattuali non dando diritto al riconoscimento di sospensioni o proroghe dei lavori.

I lavori avranno luogo nell'ambito di un edificio scolastico, concordando preventivamente l'operatività e gli orari nelle aree di intervento con il Dirigente Scolastico, in assenza di personale della stazione appaltante, nel rispetto degli orari indicati dai regolamenti del Comune.

Nei confronti dei subappaltatori, l'affidatario è tenuto a curare il coordinamento di tutti i subappaltatori operanti in cantiere, ai sensi dell'art. 105 comma 17 del D.Lgs n. 50/2016.

ART. 34

ORDINE DA TENERSI NELL'ANDAMENTO DEI LAVORI – CRONOPROGRAMMA

L'appaltatore, nell'esecuzione dei lavori, dovrà attenersi al cronoprogramma di esecuzione allegato e parte integrante del contratto d'appalto.

Prima dell'inizio dei lavori, l'appaltatore ha l'obbligo di presentare un proprio programma esecutivo elaborato in relazione alle proprie tecnologie, alle proprie scelte imprenditoriali e alla propria organizzazione lavorativa, che includa le lavorazioni e tempi di esecuzione formulati in sede di gara e indicati nell'offerta tecnica, anche indipendente dal cronoprogramma facente parte dei documenti del progetto esecutivo approvato dalla stazione appaltante. Il termine di esecuzione del contratto assume carattere di essenzialità determinato dall'obbligo di rendicontazione derivante da finanziamento pubblico o da indifferibilità dei termini

Nel programma esecutivo devono essere riportate, per ogni lavorazione oggetto dell'appalto, le previsioni circa il periodo dell'esecuzione.

Al suddetto programma dovranno essere allegati grafici che mettano in chiara evidenza l'inizio, l'avanzamento ed il termine di ultimazione delle principali categorie di opere, precisando tipo e quantità delle macchine e degli impianti che in ogni caso l'appaltatore si obbliga ad impiegare, anche per quanto concerne il termine del loro approntamento in cantiere.

In genere l'appaltatore avrà facoltà di sviluppare i lavori nel modo che crederà più conveniente per darli perfettamente compiuti nel termine contrattuale, purché esso modo, a giudizio della direzione, non riesca pregiudizievole alla buona riuscita delle opere ed agli interessi dell'amministrazione. In ogni caso la impresa aggiudicataria nel determinare il programma dei lavori dovrà uniformare ai seguenti criteri di ordine generale, coordinandoli con le esigenze di sicurezza richiamate al precedente articolo:

- a) stretta integrazione tra le varie fasi esecutive con particolare riguardo al tempestivo approvvigionamento di materiale semilavorati e manufatti, alla esecuzione delle opere preparatorie di qualsiasi genere ed al coordinamento dei vari tipi di lavoro per evitare pause e rallentamenti nelle attività del cantiere;
- b) programmazione dei tempi di intervento degli impianti scorporati o delle opere subappaltate e loro esatta collocazione nel processo costruttivo al fine di rispettare il tempo utile complessivo a disposizione;
- c) adozione - per quanto permesso dalla natura dell'opera - delle tecniche di razionalizzazione del cantiere e della organizzazione dei lavori più opportune a garantire il rispetto dei tempi prefissati e conseguente individuazione ed esatta determinazione degli strumenti, uomini e mezzi necessari al conseguimento del suddetto obiettivo.

RESPONSABILE DEL PROCEDIMENTO: ING. PAOLO NOBILE
INCARICATI: CAPOGRUPPO ATI – ARCH. CLAUDIO PIERANTI
PER INFORMAZIONI CONTATTARE: ARCH. GIOVANNA GARZANTI
TEL. 0544/258185 E-MAIL:GGARZANTI@MAIL.PROVINCIA.RA.IT

Provincia di Ravenna - Piazza Caduti per la Libertà, 2 - 48121 Ravenna - Tel. 0544 258111 Fax 0544 258070 - C.F. e P. IVA 00356680397
Sito web: www.provincia.ra.it - PEC: provra@cert.provincia.ra.it

In relazione a circostanze non predeterminabili e a particolari esigenze dell'Amministrazione, potrà essere prescritto dalla D.L., a suo insindacabile giudizio, il rispetto di scadenze intermedie o la consegna anticipata di alcuni locali e la Impresa dovrà adeguarvi il programma dei lavori nonché in accordo con il coordinatore per la sicurezza in fase di esecuzione il piano di sicurezza. Essa dovrà poi organizzare (o riorganizzare) la intera sua attività nell'ambito dell'appalto al fine di rispettare le suddette scadenze parziali senza per questo poter pretendere alcun maggior compenso od indennizzo per il frazionamento delle lavorazioni, per maggiori costi di assistenza, di sicurezza o per qualsiasi altra causa.

CRONOPROGRAMMA

Ai fini della determinazione del programma convenzionale dei lavori, sono state ipotizzate tre distinte possibili situazioni:

- _ condizioni climatiche favorevoli (A1)
- _ condizioni climatiche normali (A2)
- _ condizioni climatiche sfavorevoli (A3)

Per ciascuna di tali condizioni si prevede che nell'anno solare, per ciascun mese, si verifichi una produzione differenziata a seconda dell'andamento climatico stagionale, nonché della chiusura cantieri per festività.

Nel calcolo del tempo contrattuale si è tenuto conto della prevedibile incidenza dei giorni di andamento stagionale normale, in relazione alla tipologia, oltre all'entità ed alla complessità dell'intervento

Tabella climatico ambientale (produzione espressa in %) ai sensi della Circolare n. C/175 del 2 Marzo 1982

condizione	gen	feb	mar	apr	mag	giu	lug	ago	set	ott	nov	dic	media
Favorevole	90	90	90	90	90	90	90	45	90	90	90	45	82.5
Normale	15	15	75	90	90	90	90	45	90	90	75	15	65
Sfavorevole	15	15	45	90	90	90	90	45	90	75	45	15	58.75

Il **programma dei lavori** prevede il seguente ciclo di lavorazioni la cui organizzazione temporale è sviluppata nell'allegato documento di progetto e prevede una durata dei lavori di **456 giorni naturali** consecutivi.

In sintesi, si prevede la realizzazione del progetto, secondo le seguenti fasi lavorative:

1. Allestimento cantiere, pulizie, scavi e rimozioni
2. Sottofondi, massetti e fondazioni
3. Murature in elevazione e cerchiature
4. Cuci scuci e ripristini, betoncini ed intonaci
5. Strutture metalliche
6. Opere in cartongesso
7. Massetti e pavimenti
8. Impianti elettrici e meccanici
9. Infissi
10. Tinteggiature
11. Sistemazione esterna cortile
12. Finiture
13. Pulizie e smobilizzo del cantiere.

RESPONSABILE DEL PROCEDIMENTO: ING. PAOLO NOBILE
 INCARICATI: CAPOGRUPPO ATI – ARCH. CLAUDIO PIERANTI
 PER INFORMAZIONI CONTATTARE: ARCH. GIOVANNA GARZANTI
 TEL. 0544/258185 E-MAIL:GGARZANTI@MAIL.PROVINCIA.RA.IT

Provincia di Ravenna - Piazza Caduti per la Libertà, 2 - 48121 Ravenna - Tel. 0544 258111 Fax 0544 258070 - C.F. e P. IVA 00356680397
 Sito web: www.provincia.ra.it - PEC: provra@cert.provincia.ra.it

RESPONSABILE DEL PROCEDIMENTO: ING.
INCARICATI: CAPOGRUPPO ATI – ARCH. C
PER INFORMAZIONI CONTATTARE: ARCH. G
TEL. 0544/258185 E –MAIL:GGARZANTI@
Provincia di Ravenna - Piazza C
Sito web: www.provincia.ra.it - F

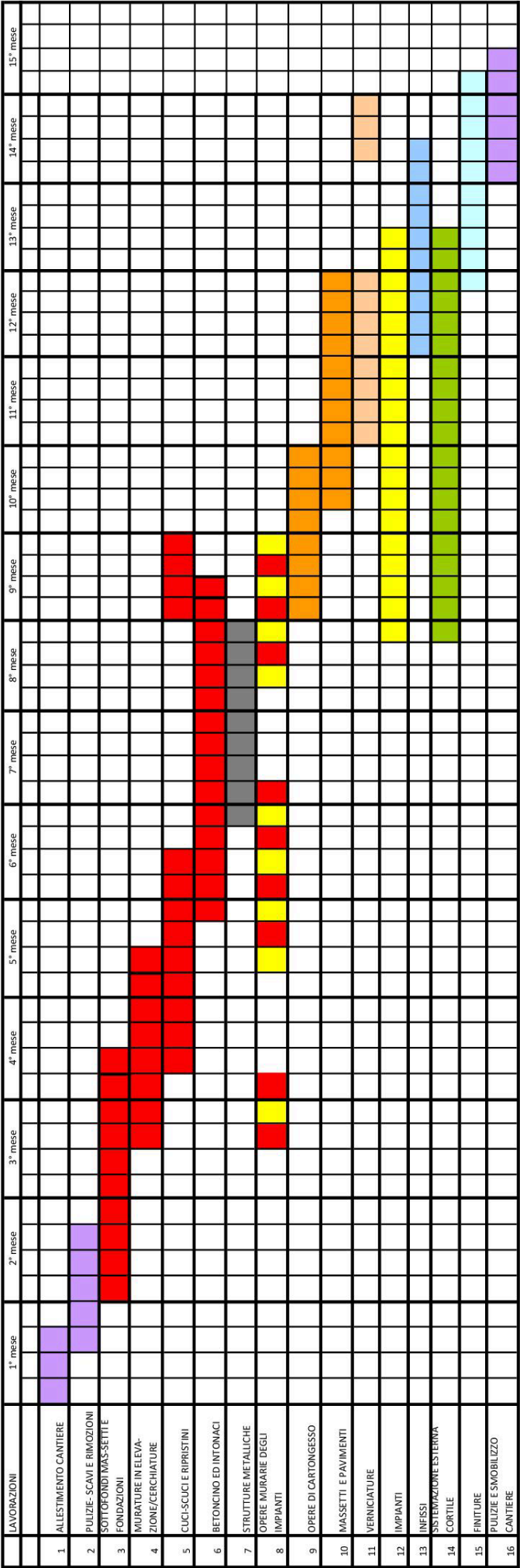

/A 00356680397

N.B.: l'ordine dei lavori, o parte di essi, potrà variare in funzione della data di consegna, in base alla presenza contemporanea o in assenza di attività didattica ed in funzione dell'organizzazione dell'impresa esecutrice.

ART. 35 RISOLUZIONE E RECESSO DEI CONTRATTI

La risoluzione e il recesso del contratto sono disciplinate, rispettivamente, dall'art. 108 e dall'art. 109 del D.Lgs n. 50/2016 e s.m.i.

ART. 36 DIFETTI DI COSTRUZIONE E GARANZIA DEI LAVORI

I materiali ed i manufatti posati dovranno essere posati privi di difetti dovuti a vizi o a errato montaggio e possedere tutti i requisiti indicati dalla Ditta nella sua documentazione tecnica.

La Ditta sarà tenuta a garantire, ai sensi e per gli effetti dell'art. 1490 del Codice Civile che le opere realizzate siano immuni da vizi o difetti di costruzione e delle materie prime, che le rendano inidonee all'uso al quale sono destinate, o che ne diminuiscano in modo apprezzabile il valore.

I danni causati da difetti dei componenti incorporati nei manufatti funzionalmente collegati e annessi si estenderà per dieci anni dalla data della consegna, e comprenderà, in ogni caso a carico dell'appaltatore, tutto quanto sarà necessario al completo ripristino della funzionalità di progetto, compreso il ripristino delle opere murarie e di finitura eventualmente alterate durante le riparazioni (DPR 24 maggio 1988, n. 224).

E' fatto salvo il diritto dell'Amministrazione al risarcimento dei maggiori oneri e danni conseguenti ai difetti e ai lavori di cui sopra.

Se nel corso di dieci anni dalla data di consegna, le opere di cui al presente appalto, che sono destinate per la loro natura a lunga durata, per difetto della costruzione, rovinano in tutto o in parte, ovvero presentano evidente pericolo di rovina o gravi difetti tali da ridurre le normali condizioni di godimento, l'appaltatore è responsabile (art. 1669 c.c.) ed è tenuto al risarcimento dei danni diretti, indiretti e conseguenti.

La ditta appaltatrice avrà l'obbligo di garantire tutte le opere eseguite sia per la qualità dei materiali sia per la loro corretta posa (per quanto di competenza e da essa direttamente eseguito) sia infine per la loro regolare rispondenza alle prestazioni prescritte per un periodo di 24 mesi a partire dal rilascio del certificato di regolare esecuzione.

Pertanto fino al termine di tale periodo essa dovrà riparare tempestivamente, a sue spese, tutti i guasti e le imperfezioni che si verificassero nelle opere in argomento per effetto della non buona qualità dei materiali impiegati e per difetto di montaggio o di funzionamento escluse solo le riparazioni dei danni che non possono attribuirsi al normale uso, ma ad evidente manomissione od a cause esterne imprevedibili o di carattere straordinario.

A fine lavori l'impresa dovrà rilasciare alla stazione appaltante ogni certificato di omologazione o conformità prescritto in ordine ai materiali, componenti, manufatti ed attrezzature impiegati od utilizzati nella esecuzione dell'opera secondo quanto previsto dalla Legge n° 37/08 (Decreto del ministero dello sviluppo economico 22 gennaio 2008, n. 37) all'art. 7, fornendo inoltre:

- elaborati grafici raffiguranti gli impianti così come sono stati eseguiti,
- schemi elettrici con identificazione delle apparecchiature e numerazione delle morsettiere e dei cavi in arrivo e in partenza,
- elaborati delle opere strutturali e di ogni impianto così come sarà stato effettivamente eseguito, completi in ogni loro parte, di elementi di dettaglio e di riferimenti grafico-dimensionali atti ad individuarli compiutamente.
- eventuali manuali di istruzioni o di funzionamento per le apparecchiature, apparati o impianti per i quali è richiesta una specifica conoscenza per la conduzione, con particolare riguardo ai problemi

RESPONSABILE DEL PROCEDIMENTO: ING. PAOLO NOBILE
INCARICATI: CAPOGRUPPO ATI – ARCH. CLAUDIO PIERANTI
PER INFORMAZIONI CONTATTARE: ARCH. GIOVANNA GARZANTI
TEL. 0544/258185 E –MAIL:GGARZANTI@MAIL.PROVINCIA.RA.IT

Provincia di Ravenna - Piazza Caduti per la Libertà, 2 - 48121 Ravenna - Tel. 0544 258111 Fax 0544 258070 - C.F. e P. IVA 00356680397
Sito web: www.provincia.ra.it - PEC: provra@cert.provincia.ra.it

di manutenzione ordinaria e programmata, ogni altra eventuale informazione tecnica (depliant, relazioni illustrative, ecc.) che consenta un'agevole e corretta gestione degli impianti e che permetta la identificazione dei materiali, delle principali caratteristiche tecniche, delle principali avvertenze per il loro impiego e così via.

Tutti gli elaborati dovranno essere realizzati con l'ausilio di CAD in formato .dwg compatibile con Autocad LT2010 e memorizzati su chiavetta elettronica o CD-ROM e consegnati all'Ente appaltante. Si sottolinea che la mancata presentazione di tutta la documentazione, nelle forme indicate, sarà pregiudizievole per la stesura del certificato di regolare esecuzione o di quello di collaudo.

ART. 37

DOMICILIO DELL'APPALTATORE

A norma dell'art. 2 del Capitolato Generale d'Appalto dei Lavori Pubblici, l'Appaltatore dovrà eleggere il proprio domicilio nel luogo nel quale ha sede l'Ufficio di Direzione Lavori, ovvero in Ravenna presso la Provincia.

Ai sensi dell'art. 47 c.c. l'Appaltatore dovrà formalizzare per iscritto, con atto proprio, tale assunzione di domicilio, da cui si evinca chiaramente: indirizzo, recapito telefonico, indirizzo di posta elettronica e posta elettronica certificata, fax ed ogni eventuale altro recapito, comunicando tempestivamente ogni modifica della suddetta domiciliatazione speciale.

A tale domicilio, ai sensi dell'art. 2 comma 2, del Capitolato Generale d'Appalto, si intendono ritualmente effettuate tutte le intimazioni, le assegnazioni di termini e ogni altra notificazione o comunicazione dipendente dal contratto.

ART. 38

CONTROVERSIE

Per la definizione di eventuali controversie relative al presente contratto si rinvia alle disposizioni del D.Lgs 50/2016.

Tutte le controversie saranno devolute alla competente autorità giudiziaria e cioè il Foro di Ravenna per le controversie spettanti al giudizio della autorità ordinaria e il Tribunale Amministrativo Regionale per l'Emilia-Romagna, con sede in Bologna, per le controversie spettanti alla giurisdizione amministrativa.

Fatta salva la applicazione delle penali di cui all'art. 21 e la facoltà di richiedere ogni ulteriore indennizzo o rimborso, verificandosi le omissioni od inadempienze alle obbligazioni previste dal contratto, la Provincia potrà disporre la risoluzione del contratto medesimo per colpa dell'appaltatore secondo le modalità e procedure dettate dall'articolo 108 del D.Lgs 50/2016.

Il contratto potrà essere risolto nei casi previsti dalla normativa vigente, con il conseguente incameramento del deposito cauzionale definitivo.

ART. 39

INTERAZIONE CON ALTRI IMPIANTI

Particolare accortezza, si dovrà avere per quanto concerne eventuali parallelismi od interazioni con linee di proprietà di altri Enti (TELECOM - AZIENDA GAS - ACQUA - ENEL - ecc.).

La Ditta esecutrice dei lavori dovrà a tale proposito prendere accordi direttamente con le varie aziende e svolgere tutte le pratiche necessarie assumendosene gli eventuali oneri, al fine di individuare preventivamente il percorso esatto delle condotte, ed ottenere gli eventuali nulla osta all'esecuzione delle opere, previste nel presente Capitolato.

RESPONSABILE DEL PROCEDIMENTO: ING. PAOLO NOBILE
INCARICATI: CAPOGRUPPO ATI – ARCH. CLAUDIO PIERANTI
PER INFORMAZIONI CONTATTARE: ARCH. GIOVANNA GARZANTI
TEL. 0544/258185 E-MAIL: GGARZANTI@MAIL.PROVINCIA.RA.IT

Provincia di Ravenna - Piazza Caduti per la Libertà, 2 - 48121 Ravenna - Tel. 0544 258111 Fax 0544 258070 - C.F. e P. IVA 00356680397
Sito web: www.provincia.ra.it - PEC: provra@cert.provincia.ra.it

Danni di qualsiasi natura e comunque prodotti durante lo svolgimento dei lavori ai suddetti impianti sono a completo carico della Ditta Appaltatrice.

Le opere dovranno essere proseguite con la dovuta regolarità e attività, attenendosi scrupolosamente alle disposizioni e agli ordini di servizio della Direzione Lavori.

Per ritardi dipendenti da qualsiasi causa dovuta all'Amministrazione appaltante, l'impresa non avrà diritto a compensi di sorta, ma le saranno semplicemente accordate proroghe all'ultimazione dei lavori, pari ai ritardi stessi.

ART. 40 **OBBLIGHI ED ONERI DIVERSI A CARICO DELL'APPALTATORE**

Oltre tutti gli oneri di cui al Capitolato Generale e gli altri indicati o presupposti chiaramente nel presente Capitolato Speciale, saranno a carico dell'Appaltatore per quanto ricorrenti nello specifico appalto gli oneri ed obblighi seguenti o relativi alle prestazioni ed operazioni di seguito specificate:

- 1) la nomina, prima dell'inizio dei lavori, del Direttore Tecnico di cantiere e del Responsabile della Sicurezza che dovranno essere professionalmente abilitati ed iscritti nei rispettivi Albi professionali. L'Appaltatore dovrà fornire espressa dimostrazione della sussistenza di tali requisiti nonché dichiarazione di formale accettazione dell'incarico da parte del Direttore Tecnico di cantiere e del Responsabile della Sicurezza. Il Direttore Tecnico per tutta la durata dei lavori curerà la condotta e l'esecuzione dei lavori da parte dell'Impresa nei confronti della D.L. committente, mantenendo con questa un costante collegamento, fornendo tempestivamente tutte le informazioni necessarie sullo svolgimento dei lavori, interruzioni, riprese, materiali, ecc.
- 2) La formazione del cantiere attrezzato, in relazione alla entità e natura dell'opera, con tutti i più moderni e perfezionati impianti per assicurare una perfetta e rapida esecuzione di tutte le opere previste, la installazione, il noleggio per tutta la durata del cantiere e lo smontaggio della gru (così come indicata nel layout di cantiere allegato al Piano di Sicurezza e Coordinamento) e di tutti i necessari mezzi di sollevamento, la recinzione del cantiere secondo quanto richiesto dalla Direzione Lavori nonché la pulizia e la manutenzione dello stesso. Sarà pure a carico dell'Appaltatore la realizzazione di ogni protezione necessaria a delimitare la zona del cantiere, sia per impedirne l'accesso che per salvaguardare le persone e le cose.
- 3) La costruzione, come sopra, di depositi e, comunque, di idonei ricoveri per i materiali deperibili o da proteggere nei confronti degli agenti atmosferici e per le lavorazioni da effettuarsi con carattere continuativo all'aperto ed al di fuori del perimetro dell'opera in costruzione;
- 4) Il fornire con immediatezza e tempestività, ove non siano chiaramente rilevabili dal progetto, e dietro semplice richiesta della direzione lavori, tutte le indicazioni necessarie all'esecuzione delle opere murarie non comprese nell'appalto, nonché i materiali occorrenti.
- 5) Ogni prova che la Direzione Lavori, in caso di contestazioni, ordini di fare eseguire presso gli Istituti da essa incaricati, dei materiali impiegati o da impiegarsi in relazione alle caratteristiche prescritte dal presente Capitolato con ogni onere a carico dell'impresa esecutrice.
- 6) L'istruttoria tecnica necessaria ad ottenere le autorizzazioni od i collaudi previsti da leggi o regolamenti, nonché la esecuzione presso gli Istituti incaricati, di tutte le esperienze e prove che verranno in ogni tempo ordinate dalla D.L., sui materiali o manufatti impiegati e da impiegarsi nella lavorazione da effettuare. Dei campioni, firmati dalla D.L. e dall'Impresa, dovrà essere curata la conservazione nei modi e nei luoghi indicati dalla D.L. stessa.
- 7) Il permesso di transito nelle aree in cui si eseguono i lavori agli operai di altre ditte che vi debbono eseguire i lavori alle medesime affidati nonché la sorveglianza per evitare danni o manomissioni ai propri materiali ed alle proprie opere tenendo sollevata l'Amministrazione da qualsiasi responsabilità al riguardo.
- 8) Gli allacciamenti di energia elettrica e acqua occorrenti per l'esecuzione dei lavori.
- 9) La perfetta pulizia finale, ed in itinere, di tutti le aree/aule in cui sono stati eseguiti i lavori oggetto del presente capitolato.

RESPONSABILE DEL PROCEDIMENTO: ING. PAOLO NOBILE
INCARICATI: CAPOGRUPPO ATI – ARCH. CLAUDIO PIERANTI
PER INFORMAZIONI CONTATTARE: ARCH. GIOVANNA GARZANTI
TEL. 0544/258185 E-MAIL: G.GARZANTI@MAIL.PROVINCIA.RA.IT

Provincia di Ravenna - Piazza Caduti per la Libertà, 2 - 48121 Ravenna - Tel. 0544 258111 Fax 0544 258070 - C.F. e P. IVA 00356680397
Sito web: www.provincia.ra.it - PEC: provra@cert.provincia.ra.it

- 10) La rimozione di reti di sottoservizi eventualmente da demolire, cordoli, trovanti, ecc. con relativo trasporto dei materiali a pubblica discarica autorizzata.
- 11) Gli ancoraggi, i fissaggi ed i relativi ripristini, i ritocchi necessari a seguito del montaggio o ricollocazione di manufatti installati;
- 12) L'obbligo della custodia, conservazione e manutenzione delle opere eseguite fino a collaudo ovvero, nel caso di uso anticipato degli stessi, fino alla data del verbale di presa in consegna.
- 13) La guardia e la sorveglianza, sia di giorno che di notte, con il personale necessario o con misure di analoga efficacia, del cantiere e di tutti i materiali, semilavorati e manufatti in esso esistenti nonché di ogni altra proprietà della Amministrazione appaltante. In ogni caso l'Impresa dovrà lasciare i locali in cui effettua le lavorazioni perfettamente sigillati ed inaccessibili nonché difesi efficacemente dagli agenti atmosferici (pioggia, vento, ecc.);
- 14) Tutti gli oneri connessi o conseguenti alle misure, apprestamenti, cautele ecc. da adottarsi in conformità a quanto richiesto dal piano operativo di sicurezza presentato dall'Impresa.
- 15) La fornitura e manutenzione di cartelli di avviso e di segnalazione nei punti prescritti, di segnaletica relativa alla viabilità di cantiere e di quanto altro venisse particolarmente indicato dalla Direzione dei Lavori a scopo di sicurezza.
La fornitura di cartello indicatore, e la relativa installazione nel luogo e con le modalità indicate dalla D.L. entro 10 giorni dalla data della consegna; tale cartello – delle dimensioni minime di m 2,00x1,00, deve essere realizzato in materiale imputrescibile ed impermeabile, fissato a telaio rigido autoportante – recherà a colori indelebili e ben visibili le indicazioni sull'opera, sul suo importo, sull'ente appaltante e su quant'altro prescritto dalle norme vigenti (Circolare del Ministro dei Lavori Pubblici n. 1729/UL del 01.06.1990) o più particolarmente indicato dalla D.L.
- 16) Tutte le spese e tasse, nessuna esclusa, relative all'asta, alla stipulazione del contratto ed alla tenuta della contabilità dei lavori.
- 17) La conservazione, il ripristino e la pulizia delle vie, dei passaggi e dei servizi pubblici o privati che venissero utilizzati, interrotti o deteriorati per la esecuzione dei lavori, provvedendovi a proprie cure e spese nei modi adeguati, nonché la pulizia quotidiana dei locali in costruzione od in ristrutturazione e delle vie di transito del cantiere.
- 18) Il provvedere all'assicurazione degli operai contro gli infortuni sul lavoro, le malattie e la disoccupazione involontaria, l'invalidità e vecchiaia e la tubercolosi in conformità delle disposizioni vigenti e che potranno anche intervenire in corso di appalto e in particolare del D.Lgs n. 81 del 09.04.2008.
L'Impresa inoltre si obbliga ad osservare le disposizioni vigenti per gli infortuni degli operai sul lavoro e per l'assistenza e previdenza degli operai nonché ogni disposizione relativa all'assunzione della mano d'opera ed all'osservanza delle condizioni normative e retributive risultanti nei contratti collettivi di lavoro.
Resta stabilito che in caso di inadempienza, sempreché sia intervenuta denuncia da parte della competente autorità, l'Amministrazione procederà ad una detrazione della rata di acconto nella misura del 20% a garanzia per l'adempimento dei suddetti obblighi. Si precisa inoltre che sulla somma detratta non saranno per qualsiasi titolo corrisposti interessi. Fermo restando il rispetto delle norme sopracitate – che si intendono qui integralmente richiamate – si sottolinea che la loro osservanza si estende agli adempimenti nei confronti di tutti gli enti, organismi od associazioni aventi competenza in materia previdenziale, assistenziale, assicurativa e di sicurezza nel campo dei lavori edili. Rimane altresì espressamente inteso che della suddetta osservanza l'Appaltatore dovrà dare tempestiva e puntuale comunicazione alla Direzione Lavori trasmettendo alla stessa le attestazioni, certificazioni ed atti prescritti dalle norme menzionate ed ogni altra documentazione che la Direzione medesima ritenga opportuno acquisire per verificare la conformità normativa nella conduzione dell'appalto.
- 19) La comunicazione all'Ufficio di Direzione Lavori di tutte le notizie relative all'impiego della mano d'opera entro 10 giorni dall'effettuazione.
Per ogni giorno di ritardo rispetto alla data fissata dall'Ufficio per l'inoltro delle notizie suddette, verrà applicata una penale pari al 10% della penalità prevista all'art. 21 del presente capitolato.
- 20) L'assicurazione contro gli incendi di tutte le opere e del cantiere dall'inizio dei lavori fino al collaudo

RESPONSABILE DEL PROCEDIMENTO: ING. PAOLO NOBILE
 INCARICATI: CAPOGRUPPO ATI – ARCH. CLAUDIO PIERSANTI
 PER INFORMAZIONI CONTATTARE: ARCH. GIOVANNA GARZANTI
 TEL. 0544/258185 E-MAIL: G.GARZANTI@MAIL.PROVINCIA.RA.IT

Provincia di Ravenna - Piazza Caduti per la Libertà, 2 - 48121 Ravenna - Tel. 0544 258111 Fax 0544 258070 - C.F. e P. IVA 00356680397
 Sito web: www.provincia.ra.it - PEC: provra@cert.provincia.ra.it

finale, comprendente nel valore assicurato anche le opere eseguite da altre ditte. L'assicurazione contro tali rischi dovrà farsi con polizza intestata all'Amministrazione appaltante.

- 21) Il libero accesso al cantiere ed il passaggio nello stesso, sulle opere eseguite od in corso di esecuzione, delle persone addette di qualunque altra Impresa alla quale siano stati affidati lavori non compresi nel presente appalto, delle persone che eseguono lavori per conto diretto dell'Amministrazione appaltante, nonché, a richiesta della D.L., l'uso parziale o totale, da parte di dette Imprese o persone, dei ponti di servizio, impalcature, costruzioni provvisorie ed apparecchi di sollevamento per tutto il tempo occorrente alla esecuzione dei lavori che l'Amministrazione appaltante intenderà eseguire direttamente ovvero a mezzo di altre ditte, dalle quali, come dall'Amministrazione appaltante, l'Appaltatore non potrà pretendere compensi di sorta.
- 22) Il provvedere a sua cura e spese e sotto la sua completa responsabilità, al ricevimento in cantiere, allo scarico e al trasporto ai luoghi di deposito, situati nell'interno del cantiere od a piè d'opera, secondo le disposizioni della D.L., nonché alla buona conservazione ed alla perfetta custodia dei materiali e dei manufatti esclusi dal presente appalto e provvisti od eseguiti da altre ditte per conto dell'Amministrazione appaltante.
- 23) Il trasporto ed il conferimento alle pubbliche discariche di ogni materiale, impianto o manufatto demolito o rimosso e per il quale la Direzione Lavori non abbia indicato una diversa destinazione o collocazione. Le suddette operazioni dovranno essere organizzate ed effettuate avendo cura di non determinare danni o disagi ai lavoratori od a terzi, ed alle loro proprietà, nonché nel rispetto delle norme che regolamentano il conferimento in discarica dei materiali e rifiuti secondo la loro specifica tipologia.
- 24) Il ripristino a totale cura e spese dell'Impresa dei sottoservizi e degli impianti in sotterraneo o aerei danneggiati e/o interrotti a causa dei lavori; la tempestiva messa in atto, a propria cura e spese, di quanto necessario, compresa la realizzazione di opere provvisorie, per assicurare la continuità dei pubblici servizi interrotti in dipendenza dell'esecuzione dei lavori;
- 25) A fine lavori, il rilascio delle certificazioni, attestazioni e simili prescritte dalle norme di legge vigenti nonché di ogni certificato di omologazione o conformità prescritto, o necessario alla qualificazione preventiva ed all'accettazione, in ordine ai materiali, componenti, manufatti ed attrezzature impiegati od utilizzati nella esecuzione dell'opera.
Si sottolinea che la mancata presentazione di tutta la documentazione, nelle forme indicate, sarà pregiudizievole per la stesura del certificato di regolare esecuzione o di quello di collaudo;
- 26) Le fotografie – su supporto digitale - delle opere e lavorazioni durante il loro corso e nei vari periodi dell'appalto, nel numero e nelle dimensioni che saranno di volta in volta indicati dalla Direzione Lavori e comunque tali da seguire compiutamente lo sviluppo dell'appalto con particolare riguardo alle fasi lavorative delle quali - a lavori ultimati - non rimarrà, o sarà difficilmente rinvenibile, la testimonianza.
- 27) Il consentire l'uso anticipato delle aree che venissero richieste dalla D.L., senza che l'Appaltatore abbia perciò diritto a speciali compensi. Esso potrà, però, richiedere che sia redatto apposito verbale circa lo stato delle opere per essere garantito dai possibili danni che potessero derivare ad esso dall'uso.
Entro dieci giorni dal verbale di ultimazione l'Appaltatore dovrà completamente sgombrare il cantiere dai materiali, mezzi d'opera ed impianti di sua proprietà;
- 28) I noleggi di attrezzature impiegate quali costi per la sicurezza, che non rientrano nella dotazione delle attrezzature dell'impresa esecutrice o aggiudicataria, dovranno essere comprovate, per la misura delle relative quantità, da regolare fattura relativa al cantiere in oggetto.
- 29) Prima dell'inizio dei lavori l'esecutore dei lavori deve presentare un programma esecutivo dettagliato, anche indipendente dal cronoprogramma di cui all'art. 34 del Capitolato Speciale di Appalto, nel quale sono riportate, per ogni lavorazione, le previsioni circa il periodo di esecuzione, ai sensi dell'art. 43 comma 10 del D.P.R. n. 207/10.

L'Appaltatore dovrà essere reperibile a qualsiasi ora nell'ambito della giornata lavorativa per l'espletamento dell'appalto e per ottemperare in particolare agli obblighi ed agli interventi d'urgenza richiesti dalla D.L.

RESPONSABILE DEL PROCEDIMENTO: ING. PAOLO NOBILE
INCARICATI: CAPOGRUPPO ATI – ARCH. CLAUDIO PIERANTI
PER INFORMAZIONI CONTATTARE: ARCH. GIOVANNA GARZANTI
TEL. 0544/258185 E –MAIL:GGARZANTI@MAIL.PROVINCIA.RA.IT

Provincia di Ravenna - Piazza Caduti per la Libertà, 2 - 48121 Ravenna - Tel. 0544 258111 Fax 0544 258070 - C.F. e P. IVA 00356680397
Sito web: www.provincia.ra.it - PEC: provra@cert.provincia.ra.it

Qualora l'Appaltatore non conduca direttamente i lavori, deve depositare presso la Stazione appaltante, ai sensi e nei modi di cui all'articolo 4 del Capitolato Generale d'appalto, il mandato conferito con atto pubblico a persona idonea, sostituibile su richiesta motivata della Stazione appaltante. La direzione del cantiere è assunta dal direttore tecnico dell'impresa o da altro tecnico, abilitato secondo le previsioni del Capitolato Speciale in rapporto alle caratteristiche delle opere da eseguire. L'assunzione della direzione di cantiere da parte del direttore tecnico avviene mediante delega conferita da tutte le imprese operanti nel cantiere, con l'indicazione specifica delle attribuzioni da esercitare dal delegato anche in rapporto a quelle degli altri soggetti operanti nel cantiere.

L'Appaltatore, tramite il direttore di cantiere, assicura l'organizzazione, la gestione tecnica e la conduzione del cantiere. Il direttore dei lavori ha il diritto di esigere il cambiamento del direttore di cantiere e del personale dell'Appaltatore per disciplina, incapacità o grave negligenza. L'Appaltatore, in tutti i casi, è responsabile dei danni causati dall'imperizia o dalla negligenza di detti soggetti, nonché della malafede o della frode nella somministrazione o nell'impiego dei materiali.

Ogni variazione delle persone sopra citate deve essere tempestivamente comunicata per iscritto alla Stazione Appaltante e, nei casi richiesti dalla normativa vigente, deve essere accompagnata dal deposito presso la Stazione Appaltante del nuovo atto di mandato.

RESPONSABILE DEL PROCEDIMENTO: ING. PAOLO NOBILE
INCARICATI: CAPOGRUPPO ATI – ARCH. CLAUDIO PERSANTI
PER INFORMAZIONI CONTATTARE: ARCH. GIOVANNA GARZANTI
TEL. 0544/258185 E –MAIL:GGARZANTI@MAIL.PROVINCIA.RA.IT

Provincia di Ravenna - Piazza Caduti per la Libertà, 2 - 48121 Ravenna - Tel. 0544 258111 Fax 0544 258070 - C.F. e P. IVA 00356680397
Sito web: www.provincia.ra.it - PEC: provra@cert.provincia.ra.it